BIBLIOGRAPHIE FRANÇAISE

DE LA

SORCELLERIE

ET DE LA

Possession Démoniaque

7440 y 97

IL A ETE TIRE DE CET OUVRAGE :

10 EXEMPLAIRES SUR PAPIER DE HOLLANDE

ET

500 EXEMPLAIRES SUR PAPIER ORDINAIRE

tous numérotés et paraphés

N° 13

R. YP

R. YVE-PLESSIS

ESSAI D'UNE BIBLIOGRAPHIE FRANÇAISE

MÉTHODIQUE & RAISONNÉE

DE LA

Sorcellerie

ET DE LA

POSSESSION DÉMONIAQUE

Pour servir de suite et de complément
à la *Bibliotheca Magica* de Græsse, aux *Catalogues* Sépher, Ouvaroff,
D'Ourches et Guldenstubbe, S. de Guaita
et aux divers travaux partiels publiés sur cette matière.

PRÉFACE PAR

ALBERT DE ROCHAS

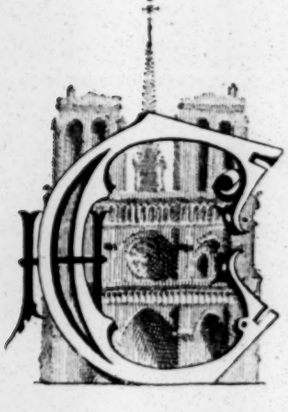

PARIS
BIBLIOTHÈQUE CHACORNAC
11, Quai Saint-Michel, 11

M. D. CCCC

7440.197
A. 137280
BK

PRÉFACE

MONSIEUR, Vous m'avez fait l'honneur de me demander une préface pour votre Bibliographie des ouvrages français, relatifs à la Sorcellerie et à la Possession démoniaque. Je dois vous avouer que, malgré mon désir de vous être agréable, mon premier mouvement a été de me récuser en invoquant mon incompétence sur ces matières.

Depuis l'époque déjà lointaine où j'ai commencé à m'occuper des phénomènes psychiques, je me suis borné à étudier les liens qui les rattachent aux phénomènes physiques et à chercher à définir la force qui les produit, en faisant agir sur elle les autres forces déjà connues. En ne m'avançant ainsi que pas à pas, je suivais une méthode qui m'était familière et j'espérais faire œuvre plus utile qu'en voulant trop tôt élargir mon horizon ; il me semblait, en effet, que mes travaux seraient moins suspects à la science officielle si j'évitais d'aborder les régions nébuleuses où se développent ce qu'elle appelle les *divagations de l'esprit humain*.

Mais, de ce que ces *divagations* ne cadrent pas avec ses théories, s'ensuit-il qu'elles ne méritent pas l'examen du philosophe ou, tout au moins, du médecin ? Ne sont-elles point des faits et toutes les sciences sont-elles autre chose que des recueils de faits ? Bien plus ! si l'on doit mesurer leur importance au rôle qu'elles jouent dans l'histoire de l'Humanité, en est-il

beaucoup de plus considérables que celle dont vous nous donnez l'idée rien que par le sommaire de vos sept chapitres?

Dans l'antiquité, on appelait *Démons* tous les êtres invisibles, bons ou mauvais, depuis les intelligences obscures qui président aux phénomènes naturels, comme les faunes et les naïades, jusqu'aux Dieux les plus élevés. Les anciens philosophes, y compris le matérialiste Démocrite et Héraclite dont les positivistes n'ont fait que raviver les doctrines, enseignaient que ces êtres étaient formés d'une matière subtile, tout à fait analogue à la substance fluidique constituant l'âme humaine à laquelle ils pouvaient souvent se communiquer pendant le sommeil à l'aide des songes, et, plus rarement, se substituer en prenant *possession* pendant la veille de certains organismes particulièrement affinés, tels que ceux des prophètes, des devins, des pythies et des sybilles.

A l'aurore de toutes les religions, de toutes les civilisations, on voit intervenir les Dieux et les extatiques qui sont leurs interprètes.

C'est à Thot ou Hermès que les Egyptiens doivent leur civilisation. Jehovah lui-même avait dicté ses commandements à Moïse et les prophètes d'Israël entendaient des voix dont ils n'étaient que les échos; la plupart de leurs écrits commençaient par cette formule : « Ainsi a dit l'Eternel... » Minos, en Crète, passait pour avoir été inspiré par Jupiter ; Lycurgue, à Sparte, par Apollon; Zoroastre, en Perse, par Aura-Mazda ; Numa Pompilius, à Rome, par la nymphe Egérie. Depuis Mahomet, c'est l'archange Gabriel qui paraît avoir cette spécialité.

Socrate était convaincu qu'il portait en lui-même un Génie dont il écoutait la voix avec déférence et qui lui révélait quelquefois l'avenir ; c'est par lui qu'il connut, plusieurs jours à l'avance, le moment de sa mort.

Platon lui-même, le divin Platon, croyait si fermement aux influences du monde invisible qu'il distingue dans son enseignement, par des noms particuliers, les divers degrés de dégagement de l'âme humaine correspondant à sa pénétration de

plus en plus complète par la pensée divine dont elle reçoit ainsi des connaissances tout à fait en dehors de sa portée ordinaire.

Comme contre partie à ces élévations mystiques qui, dans tous les temps et dans tous les pays, ont été le but et la récompense suprême des sages et des saints, l'histoire a toujours montré l'odieuse magie.

La *magie*, c'est l'art de commander aux esprits inférieurs et de s'en servir dans l'intérêt de ses satisfactions matérielles. Très répandue dans les anciens Empires de l'Orient, elle n'eut qu'une importance secondaire dans les civilisations grecque et romaine, bien que les sorcières de Thessalie aient été célèbres.

C'est au Moyen Age qu'elle s'épanouit dans son épouvantable floraison. Pendant des siècles elle résiste à tous les efforts tentés pour la détruire. L'ulcère traité par le feu (avec quelle vigueur!) reparaît et repousse toujours un peu plus loin, un peu plus tard. En vain Rémy en Lorraine, Boguet en Bourgogne, Pierre de L'Ancre et d'Espagnet dans le Labour, ont-ils cru noyer l'épidémie dans le sang; traquée dans les campagnes, elle se réfugie dans les villes, à la cour même du grand Roi. L'interrogatoire des complices de la Voisin révèle des abominations dans le culte satanique telles que le sabbat campagnard n'en avait jamais inventées; les messes noires dites sur le ventre de la Montespan pour envoûter d'amour un souverain volage dépassent en horreur sacrilège tout ce qu'on avait vu jusque là.

La mystique et la magie ne sont donc pas des manifestations passagères produites au cours de l'évolution de l'Humanité; elles font partie de sa constitution même puisqu'on les y retrouve constamment, en proportions variables il est vrai, mais sous des formes peu différentes. Si la magie semble aujourd'hui avoir disparu presque complètement dans les nations civilisées, n'y voit-on pas des millions d'hommes communiquant journellement avec des intelligences invisibles auxquelles ils demandent des conseils, non seulement pour leur avancement moral, mais encore pour leurs intérêts temporels ?

Quelles que soient les exagérations dues à l'imagination des masses, il ne saurait y avoir des croyances aussi persistantes, si

ces croyances n'étaient pas basées sur des faits réels, aussi imprécis qu'on le voudra, mais se reproduisant constamment.

Voyez dans les procès de sorcellerie la concordance étrange des sorcières poursuivies. Et non pas seulement la concordance telle qu'elle résulte des grands traités de démonologues célèbres, comme Del Rio, Bodin, Boguet, De l'Ancre — qui se sont tous plus ou moins copiés et « démarqués » l'un l'autre, — mais surtout celle qui se dégage des petits procès de village, exhumés par nos patients archivistes modernes et relatés dans la présente Bibliographie.

Qu'elle soit du nord ou du midi, de Picardie ou de Guyenne, la sorcière avoue des méfaits semblables, s'accuse — même en dehors de la torture — des mêmes crimes étranges; le sabbat tel qu'elle le décrit est partout indentique, à quelques détails insignifiants près. On peut admettre que, bien souvent, la manière dont les juges posaient les questions dans les interrogatoires, dictait certaines réponses de l'accusée; mais cela ne suffit pas pour expliquer tous les faits. Du reste, quelle que soit la puissance très réelle de la suggestion, même à l'état de veille, chez les sensitifs, ceux-ci ne devaient point être si dociles quand ils voyaient le bûcher au bout de leurs réponses.

On peut croire aussi, avec Michelet, que certains sabbats, assemblées nocturnes de vilains en révolte contre un ordre social terriblement dur à la plèbe, furent des assemblées réelles, des « orgies de revanche » renouvelées des antiques saturnales... Mais le culte abject rendu à Léonard ? Mais les souffrances de l'incubat subi ? Mais les repas de viandes creuses ? Mais les enfants préposés à la garde des crapauds ? Mais cent autres péripéties de la fête immonde ? Quoi de moins réel que ces cauchemars ?

Les vieilles théories orientales, que tendent à confirmer des expériences précises faites depuis quelques années en Occident, admettent, dans l'homme, l'existence d'un corps fluidique, d'un fantôme, d'une image (Εἴδωλον, comme l'appelaient les Grecs) qui peut abandonner momentanément le corps charnel, se transporter à distance avec l'esprit dont il est l'enveloppe et se trouver alors, dans certaines circonstances, en communica-

tions avec les corps fluidiques analogues dont sont doués les démons. C'est là que se trouve l'explication la plus probable des sabbats.

Dans les phénomènes de la lycanthropie, il faut faire intervenir en outre deux autres sortes de phénomènes également reconnus dans l'antiquité et expérimentés de nos jours : la propriété qu'ont ces corps fluidiques de se modeler sous l'action d'une forte volonté, comme la glaise sous la main du statuaire; et celle de transmettre par répercussion au corps charnel les blessures qu'ils peuvent recevoir. Telle serait l'origine de ces histoires où sorciers et sorcières, transformés en loups, couraient les champs et les bois et se réveillaient parfois meurtris des accidents arrivés à leur double ; tout comme certains saints dont les hagiographes rapportent les *bilocations*.

De telles conceptions auraient paru absurdes il n'y pas bien longtemps ; mais, aujourd'hui la science positive admet que tous les corps ne sont composés que d'atomes d'une même substance infiniment ténue dont les vibrations différentes constituent les aspects différents de la matière ; on ne doit donc pas plus s'étonner de voir la matière, à l'état dit astral, se grouper tantôt d'une façon tantôt d'une autre, sous l'influence des vibrations cérébrales constituant au moins une des phases de l'*acte-pensée*, que nous ne nous étonnons de voir des poussières ténues ou des flammes prendre les formes les plus diverses sous l'action des vibrations musicales.

Du reste, à combien de choses réputées impossibles par nos pères ne sommes-nous pas obligés de croire maintenant ?

Nous avons constaté d'une façon indéniable que, sous l'influence de forces encore mal définies mais vraisemblablement organiques, certaines personnes pouvaient, par exemple, modifier le poids de leur propre corps et même s'élever en l'air (toujours comme les sorciers et les saints), mouvoir à distance les objets matériels, ressentir aussi à distance les actions mécaniques, voir à travers les substances opaques comme si leurs yeux avaient le don d'être sensibles aux rayons X. La transmission de la pensée, la télépathie, le phénomène fondamental

de l'envoûtement par l'extériorisation et l'emmagasinement de la sensibilité, ne sont plus révoqués en doute par aucun de ceux qui se sont donné la peine d'étudier ces questions.

Aussi trouve-t on dans le programme soumis à l'étude par le Comité du *Congrès de l'Histoire des Sciences* qui se tiendra à Paris en 1900 sous la présidence de M. Berthelot, secrétaire perpétuel de l'Académie des Sciences, cette question qui eut fait hausser les épaules à la plupart de nos académiciens il y a vingt ans :

« QUELLES SONT, PARMI LES DÉCOUVERTES MODERNES, CELLES QUI PEUVENT EXPLIQUER CERTAINS FAITS CONSIDÉRÉS COMME PRODIGES DANS L'ANTIQUITÉ ? »

Votre livre, Monsieur, semble avoir été composé exprès pour ceux qui, voulant répondre à l'appel du Comité, ont besoin de savoir où se trouvent relatés ces prodiges.

Il n'existait en effet avant vous sur la Sorcellerie et la Possession démoniaque que des bibliographies extrêmement incomplètes. Non seulement vous avez précisé leurs indications, mais surtout vous avez fait connaître, en les classant à leur place, de nombreux ouvrages dont l'étiquette seule ne suffit pas à décrire le contenu.

Vos cinq cents exemplaires, tirés avec le soin auquel on reconnaît un auteur bibliophile, ont donc leur place marquée chez tous les esprits curieux que ne laissent point indifférents des problèmes d'où dépendent à la fois une plus juste appréciation du passé et des indications d'un puissant intérêt sur le monde invisible qui nous entoure.

ALBERT DE ROCHAS.

Avertissement

Il ne nous paraît pas superflu d'indiquer brièvement les raisons de ce livre. Tous ceux qui ont entrepris des recherches dans le domaine que nous allons explorer (et c'est à ceux-là seuls qu'est destiné notre travail) ont dû être surpris, comme nous l'avons été nous-même, des difficultés qu'ils ont rencontrées, au début, pour fixer un cadre à leurs études.

Il n'existe pas en français de Bibliographie spéciale de la Sorcellerie et de la Possession démoniaque, sa proche parente. En dehors de quelques classiques que tout le monde connaît de réputation, quoiqu'il soit parfois assez malaisé de se procurer leurs œuvres, tels que les Bodin, les Boguet, les Pierre de L'Ancre, le chercheur livré à lui-même ne sait de quel côté se tourner. D'une part, les renseignements lui manquent pour étayer ses recherches sur des indications précises d'éditions, voire de titres. D'autre part, ainsi que le fait observer l'homme de science éminent qui a bien voulu écrire notre préface, il est quantité d'ouvrages dont les titres ne suffisent pas à indiquer exactement le contenu.

L'amateur de livres rares n'a pas moins intérêt que le chercheur à être éclairé sur certains détails bibliographiques. Tel volume doit-il, ou non, posséder un frontispice ; contenir des planches hors texte, et combien ? Quelle en est la meilleure édition, la plus complète, la plus précieuse ?

A propos de ce dernier mot, disons tout de suite pourquoi nous n'avons pas cru devoir aligner des prix, même approximatifs, en regard de chacun des livres de cette collection. Rien de plus variable que la valeur marchande dans le genre qui nous occupe. Cette valeur change du tout au tout selon l'état de l'exemplaire. Pour citer un fait typique, nous

avons vu passer deux fois, en vente publique, la traduction de la *Philosophie occulte* d'Henry-Corneille Agrippa. La première fois, l'ouvrage, défraichi et rogné un peu court, relié en veau, s'est vendu 20 francs. La seconde, un exemplaire (de la même édition, puisqu'il n'y en a qu'une) en grand papier, il est vrai, et de plus d'une conservation parfaite, a été adjugé à 215 francs. Les livres anciens sur la Sorcellerie et la Possession sont généralement très fatigués. Ils ont été beaucoup lus, peu soignés. Le bibliophile n'admet sur les rayons de son cabinet que des livres impeccables; il donne la chasse à tous les exemplaires de choix qui se cotent fort cher. Quant aux autres, ils n'ont que la valeur de rareté que leur attribue le caprice ou le besoin de l'acheteur. Un tarif eût exposé nos lecteurs à des mécomptes graves. Aussi bien le temps modifie singulièrement le prix des livres. Quoi de plus fantaisiste aujourd'hui que les prix de Brunet et même ceux de Cohen ?

Et maintenant, quelques mots sur la méthode de travail que nous avons suivie.

Il faut qu'il soit bien entendu que nous n'avons risqué d'incursions sur les départements des sciences occultes distinctes de la Sorcellerie, qu'autant que l'espèce se rapportait à la démonologie.

Parlons-nous des apparitions ? C'est seulement lorsqu'il s'agit d'apparitions de démons bien caractérisées, de fantômes nettement diaboliques.

Parlons-nous du spiritisme ? C'est seulement en tant que les écrits notés inculpent les spirites de satanisme ou les en disculpent.

Le lecteur ne devra donc pas s'étonner de rencontrer seulement quelques titres relatifs aux apparitions, seulement quelques titres relatifs au spiritisme.

Même observation pour telle autre science comme le magnétisme ou la médecine. Si nous retenons certains volumes médicaux et non point certains autres, sur l'hystérie par exemple, c'est que, dans ceux que nous citons, l'hystérie, selon la thèse favorite des médecins modernes, est donnée comme l'explication définitive de la possession démoniaque.

Toujours guidé par la même préoccupation, nous avons fortement émondé plusieurs chapitres de tout ce qui ne nous y paraissait pas indispensable. Prenons les convulsionnaires de Saint-Médard. Il y a dans leur cas, deux parts à établir : 1° Les convulsions proprement dites, qualifiées possession par l'orthodoxie catholique ; 2° La querelle du Jansénisme se poursuivant à leur propos. Nous avons gardé les faits :

cabrioles épidémiques, grand-secours et prétendus miracles. Nous avons éliminé toute discussion polémique relative à la bulle Unigenitus.

La partie de cet Essai qui présentera le plus de ces lacunes volontaires est, sans contredit, celle réservée aux œuvres d'imagination. Ici nous avons reculé devant le flot des titres inutiles qui menaçaient de nous submerger. Mais quel critérium un peu sérieux nous permettait de faire un choix ? Où commencent, où finissent les droits de l'imagination dans notre matière ? La légende de Faust et les pièces de théâtre qu'elle a engendrées se rapportent évidemment à notre sujet. C'est du satanisme pur. Mais où est le satanisme dans telle pièce à titre diabolique comme les *Pilules du Diable* ? Nous avons, dans le doute, rejeté de parti-pris tout ce qui ne nous semblait pas présenter un caractère suffisamment documentaire, tout ce qui ne reposait pas sur une base un peu scientifique, si ce terme peut être employé ici.

En un mot, nous avons fait tous nos efforts pour serrer notre sujet au plus près, en évitant de divaguer ça et là, alors même que certains rapprochements, certaines analogies séduisantes pouvaient nous inciter à ces écarts.

La rédaction des titres n'a jamais été modifiée. Nous nous sommes borné à reporter en tête le nom de l'auteur, avec ses qualités (quelquefois abrégées) afin de permettre la lecture de chaque page d'un seul coup d'œil. Les archaïsmes dans l'orthographe ont été fidèlement respectés jusqu'à la fin du règne de Louis XIII environ. A partir de la seconde moitié du XVIIe siècle, nous avons parfois modernisé cette orthographe, suivant en cela l'exemple de la Bibliothèque nationale.

Les noms d'auteurs sont imprimés en lettres grasses. Le prénom suit en caractères ordinaires, entre parenthèses. Les qualités sont en italiques. Les noms des traducteurs, préfaciers, commentateurs dans le courant d'un titre sont en petites capitales.

Lorsque le nom de l'auteur est mis par nous entre crochets [ ], c'est que l'ouvrage est anonyme. Quand une date ou une indication quelconque est également entre crochets, c'est qu'elle n'existe pas dans le texte et constitue une addition de notre part. Nous avons fait de ces additions pour les pseudonymes.

Nous avons encore employé les crochets pour désigner toute œuvre ne formant pas unité bibliographique et faisant partie d'un recueil, d'une revue, d'un journal. L'indication de la source suit immédiatement, en petit texte, celui des notes.

En ce qui concerne l'énumération des éditions ou réimpressions successives des volumes cités, il y avait lieu de faire une distinction. Pour

les ouvrages ne traitant qu'incidemment de la Sorcellerie et de la Possession, nous avons cité l'édition qui nous a paru la plus complète ou la plus recherchée, nous contentant souvent de l'édition originale. Pour les ouvrages qui traitent spécialement et uniquement de démonologie, nous nous sommes efforcé, au contraire, de réunir le plus grand nombre possible d'éditions différentes, en indiquant, autant que nous l'avons pu, le nom du libraire, la date, le format et les variantes dans le titre.

Nous ne saurions clore ce préliminaire sans adresser l'hommage de notre sincère gratitude aux fonctionnaires de la Bibliothèque nationale et nommément à MM. Blanchet, conservateur, Pillon-Dufresnes, D'Auriac, Corda et Denise, bibliothécaires, ainsi qu'à M. Moureaux, des estampes, lesquels, avec une rare courtoisie et une patience presque angélique se sont prêtés aux obsessions du plus indiscret des bibliographes.

Un affectueux remerciement est spécialement dû à notre ami Jules-Adrien Martin de qui le concours nous a été précieux pour certaines recherches minutieuses où son érudition sûre nous a aplani la route et évité bien des tâtonnements.

Nous adressons enfin un pressant appel à la bienveillance de tous nos lecteurs, les priant instamment de nous signaler les erreurs et les omissions (certainement nombreuses) qu'ils découvriront dans cet Essai. Leurs observations seront accueillies avec reconnaissance et il en sera tenu compte dans le Supplément que nous publierons un jour, s'il y a lieu.

R. Y.-P.

BIBLIOGRAPHIE

I. Généralités

Encyclopédies et Dictionnaires
Dictionnaires spéciaux. — Traités généraux des Sciences occultes
Histoires de la Magie en général

1. **Bayle** (Pierre). Dictionnaire historique et critique. Cinquième édition revue et augmentée de remarques critiques, avec la vie de l'auteur par M. Des Maizeaux. *Amsterdam, La Compagnie des libraires*, 1734, 5 vol. in-fol.

2. **Rostrenen** (Le P. F. Grégoire de), *prêtre et prédicateur capucin.* Dictionnaire François-Celtique ou François-Breton. *Rennes, Julien Vatar,* 1732, in-4.

3. **Voltaire** (François-Marie Arouet de). Dictionnaire philosophique portatif. *Londres* [*Genève*], *s. n.*, 1764, in-8.

Cette première édition du Dictionnaire était encore fort incomplète. Voltaire y ajouta de nombreux articles qui se trouvent dans les éditions complètes de ses œuvres. Voir notamment les Tomes xvii à xx de l'édition de *Paris, Garnier frères,* 1879, in-8.

4. **Diderot** (Denis), *de l'Académie Royale des Sciences et Belles Lettres de Prusse;* **D'Alembert**, *de l'Académie Royale des Sciences de Paris et de celle de Prusse, de la Société Royale de Londres.* Encyclopédie ou dictionnaire raisonné des sciences, des arts et des métiers; par une société de gens de lettres. *Paris, Briasson, David l'ainé, Le Breton, Durand,* 1751-1780, 35 vol. in-fol. dont 11 de planches et 2 pour les tables.

A la suite des arrêts des 8 mars et 10 octobre 1759 qui révoquaient le privilège et ordonnaient que le 7e volume serait examiné par une commission de théologiens, les vol. viii à xvii parurent sous la signature M***, édités à *Neufchatel, Samuel Faulche et Cie*. Le supplément et les tables parurent sous la même signature, à *Paris, Panckoucke, Stoupe, Brunet,* et *Amsterdam, M. Rey.*

5. Dictionnaire universel françois et latin, vulgairement appelé dictionnaire de Trévoux, etc. *Paris, Libraires associés,* 1771, 8 vol. in-fol.

6. Encyclopédie des gens du monde, répertoire universel des sciences, des lettres et des arts; avec des notices sur les principales familles historiques et sur les personnages célèbres, morts et vivans. *Paris, Treuttel et Würtz*, 1833-1844, 22 vol. in-8.

7. **Renier** (Léon). Encyclopédie moderne, dictionnaire abrégé des sciences, des lettres, des arts, de l'industrie, de l'agriculture et du commerce. *Paris, Firmin Didot frères,* 1846-1852, 27 vol. in-8 et 3 vol. de planches.

8. **Des Vergers** (Noël), **Renier** (Léon) et **Carteron**. Complément de l'Encyclopédie moderne, etc. *Paris, Firmin Didot frères, fils et Cie*, 1856-1863, 12 vol. in-8 et 2 vol. de planches.

9. **Houzé** (J. P.) et **Barré** (L.). Encyclopédie nationale des sciences, des lettres et des arts, ou résumé complet des connaissances humaines. *Paris, J. Bry aîné,* 1851-1853, 4 vol. in-4.

10. **Duckett** (W.). Dictionnaire de la conversation et de la lecture, inventaire raisonné des notions générales les plus indispensables à tous. *Paris, Comptoirs de la direction*, 1853-1860, 16 vol. gr. in-8.

Supplément « offrant le résumé des faits et des idées de notre temps ». *Paris, Firmin Didot,* 1864-1882, 5 vol. gr. in-8.

11. **Michaud**. Biographie universelle, ancienne et moderne, ou histoire par ordre alphabétique de la vie publique et privée de tous les hommes qui se sont fait remarquer par leurs écrits, leurs actions, leurs talents, leurs vertus ou leurs crimes. *Paris, Mme C. Desplaces,* et *Leipzig, F. A. Brockhaus*, 1854-1865, 45 vol. in-4.

12. **Raige-Delorme** (Le D^r^) et **Dechambre** (Le Dr A.). Dictionnaire encyclopédique des sciences médicales. *Paris, Victor Masson et P. Asselin*, 1864-1868, 36 vol. in-8.

Forment la « première série » seulement (Lettres A-E).

13. **Dechambre** (Le Dr A.) et **Lereboullet** (Le Dr L.). Dictionnaire encyclopédique des sciences médicales. *Paris, P. Asselin, G. Masson* [avec *Houzeau* pour la dernière série], 1868-1889, 65 vol. in-8.

Forment la suite et la fin du précédent, en quatre nouvelles séries, tomées séparément : F-K, 16 vol.; L-P, 27 vol.; Q-T, 18 vol.; U-Z, 3 vol. — En tout 101 vol. in-8.

14. **Jaccoud** (Le D^r^). Nouveau dictionnaire de médecine et de chirurgie pratiques, illustré de figures intercalées dans le texte. *Paris, J.-B. Baillière et fils*, 1864-1886, 40 vol. in-8, compris la table et le supplément.

15. **Larousse** (Pierre). Grand dictionnaire universel du XIXe siècle, français, historique, géographique, mythologique, bibliographique, littéraire, artistique, scientifique, etc., etc. *Paris, Administration du grand dictionnaire universel, s. d.* [1865], 15 vol. in-4.

Premier supplément : *Paris, Adm. du gr. Dict. univ., s. d.* [1878], 1 vol. in-4. — Second supplément : *Paris, Adm. du gr. Dict. univ., s. d.* [1890], 1 vol. in-4.

16. Encyclopédie du dix-neuvième siècle, répertoire universel des sciences, des lettres et des arts, avec la biographie et de nombreuses gravures. *Paris, Bureau de l'Encyclopédie*, 1870-1872, 26 vol. in-8, compris le supplément et les tables.

17. **Littré** (E.), *de l'Académie française*. Dictionnaire de la langue française. *Paris, Hachette et Cie*, 1874, 5 vol. in-4.

Important à consulter pour la partie lexicologique de la sorcellerie, etc.

18. **Lichtenberger** (F.). Encyclopédie des sciences religieuses. *Paris, Sandoz et Fischbacher*, 1878-1882, 12 vol. in-8.

19. La Grande Encyclopédie, inventaire raisonné des sciences, des lettres et des arts, par une société de savants et de gens de lettres, accompagnée de nombreuses illustrations et de cartes hors texte. *Paris, A. Lévy*, [continué par] *Ladmirault*, [depuis] 1886, in-4.

La publication n'est pas encore terminée.

Dictionnaires spéciaux

20. **Collin de Plancy** (J. A. S.). Dictionnaire infernal ou recherches et anecdotes sur les démons, les esprits, les fantômes, les spectres, les revenants, les loups-garous, les possédés, les sorciers, le sabbat, les magiciens, les salamandres, les sylphes, les gnomes, les visions, les songes, les prodiges, les charmes, les maléfices, les secrets merveilleux, les talismans, etc., en un mot tout ce qui tient aux apparitions, à la magie, au commerce de l'Enfer, aux divinations, aux sciences secrètes, aux superstitions, aux choses mystérieuses et surnaturelles, etc. *Paris, P. Mongie aîné*, 1818, 2 vol. in-8.

Cet ouvrage capital de Jacques Auguste Simon Collin dit De Plancy, a eu six éditions, tellement différentes qu'il convient de les décrire une à une.

21. **Collin de Plancy**. Dictionnaire infernal, ou bibliothèque universelle sur les êtres, les personnages, les livres, les faits et les choses qui tiennent aux apparitions, à la magie, au commerce de l'Enfer, aux divinations, aux sciences secrètes, etc. *Paris, Mongie*, 1825-1826, 5 vol. in-8.

Deuxième édition, avec un atlas contenant un frontispice gravé par Delignon d'après Séb. Le Roy, la reproduction des pactes d'Urbain Grandier avec les démons et des planches lithographiées d'Engelmann.

22. **Collin de Plancy**. Dictionnaire infernal, ou répertoire universel des êtres, des personnages, des livres, des faits et des choses qui tiennent aux apparitions, aux divinations, à la magie, au commerce de l'Enfer, aux démons, aux sorciers, aux sciences occultes, aux grimoires, à la cabale, aux esprits élémentaires, au grand œuvre, aux arts des Bohémiens, etc. *Paris, Mellier*, 1844, gr. in-8.

Troisième édition différant totalement, tant pour l'esprit que pour la forme, des éditions qui l'ont précédée. L'auteur s'est converti.

23. **Collin de Plancy**. Dictionnaire infernal ou répertoire universel des êtres, des personnages, des livres, des faits et des choses qui tiennent aux apparitions, aux divinations, à la magie, au commerce de l'Enfer, aux démons, aux sorciers, aux sciences occultes, aux grimoires, à la cabale, aux esprits élémentaires, au grand œuvre, aux prodiges, aux erreurs et aux préjugés, aux imposteurs, aux arts des Bohémiens, aux superstitions diverses, aux contes populaires, aux pronostics et généralement à toutes les fausses croyances, merveilleuses, mystérieuses ou surnaturelles. *Bruxelles, Ch. J. de May*, 1845, in-8.

« Cinquième édition » [en réalité la quatrième] non illustrée.

24. **Collin de Plancy**. Dictionnaire des sciences occultes savoir de : aéromancie, alchimie, alectryomancie, aleuromancie, bascanie, bélomancie, bibliomancie, botanomancie, cabalomancie, capnomancie, cartomancie, catoptromancie, dactylomancie, dapenomancie, démonocratie, démonographie, démonomancie, engastrimisme, fantasmagorie, fatalisme, gastromancie... ou répertoire universel des êtres, des personnages, des livres, des faits et des choses qui tiennent aux apparitions, aux divinations, à la magie, au commerce de l'Enfer, aux démons, aux sorciers, aux sciences occultes, aux grimoires, à la kabbale, aux Esprits élémentaires, au Grand Œuvre, aux prodiges, aux arts des Bohémiens, aux superstitions, aux contes populaires, et généralement à toutes les fausses croyances, merveilleuses, surprenantes, mystérieuses et surnaturelles, etc. Ouvrage renfermant in-extenso, mais avec beaucoup d'additions et de corrections, le Dictionnaire infernal, suivi du Traité historique des dieux et des démons du Paganisme, par Binet, et de la Réponse à l'Histoire des oracles de Fontenelle, par Baltus. *Paris, Au Petit Montrouge, J.-P. Migne*, 1846-1852, 2 vol. in-4.

Cet ouvrage, trop souvent attribué par les catalogues des libraires à l'abbé Migne qui n'en est que l'éditeur, est, au vrai, la cinquième édition du « Dictionnaire infernal ». — Réimprimé par *Migne* en 1861, 2 vol. in-4. — Forme les Tomes XLVIII et XLIX de la première « Encyclopédie Théologique » publiée sous la direction de l'abbé Migne.

25. **Collin de Plancy**. Dictionnaire infernal. Répertoire universel des êtres, des personnages, des livres, des faits et des choses qui tiennent aux esprits, aux démons, aux sorciers, au commerce de l'Enfer, aux divinations, aux maléfices, à la cabale et aux autres sciences occultes, aux prodiges, aux impostures, aux superstitions diverses et aux pronostics, aux faits actuels du spiritisme, et généralement à toutes les fausses croyances, merveilleuses, surprenantes, mystérieuses et surnaturelles. *Paris, H. Plon*, 1863, in-4.

Sixième et dernière édition, augmentée de 800 articles nouveaux et illustrée de 550 gravures sur bois, parmi lesquelles les portraits de 72 démons, dessinés par L. Breton.

26. **Lecanu** (L'abbé), *du clergé de Saint-Germain-l'Auxerrois*. Dictionnaire des prophéties et des miracles, comprenant : 1° Les prophéties et les miracles relatés dans les Saintes Écritures ; 2° Les prophéties et les miracles vrais ou faux conservés par l'histoire, suivant leur degré d'importance et l'influence qu'ils ont exercée sur les événements contemporains ; 3° La biographie des plus fameux thaumaturges

anciens et modernes; 4° L'art de la prophétie et de la thaumaturgie, avec les différentes branches telles que l'astrologie, la cabale, la divination, la magie blanche et noire, l'illumination et ses divers moyens. Précédé d'une introduction en forme de dissertation préliminaire, sur les véritables prophéties et les vrais miracles, et la preuve qui en résulte pour la religion chrétienne; et suivi du tableau général des prophéties bibliques et d'une table analytique et raisonnée de tout l'ouvrage, selon un ordre méthodique. *Paris, J.-P. Migne*, 1852, 2 vol. gr. in-4.

Fait partie de la « Nouvelle Encyclopédie théologique » de l'abbé MIGNE, Tomes XXIV et XXV.

27. **J. C. G.** et **J. C. P.** (Les abbés) [Ganier et Poussin]. Dictionnaire d'Ascétisme, résumant l'histoire générale de l'ascétisme, depuis l'origine du monde jusqu'à nos jours; l'exposé et la solution de toutes les questions spéculatives et pratiques de la théologie mystique; les notices biographiques et bibliographiques des principaux auteurs ascétiques, orthodoxes, depuis Jésus-Christ jusqu'à nos jours; l'histoire sommaire des faux mystiques et de leurs erreurs; le catalogue général, par ordre chronologique des principaux auteurs et ouvrages mystiques, etc. *Paris, J.-P. Migne*, 1853-1854, 2 vol. in-4.

Forme les Tomes XLV et XLVI de la « Nouvelle Encyclopédie Théologique ».

28. **Douhet** (Le comte de). Dictionnaire des Légendes du christianisme ou collection d'histoires apocryphes et merveilleuses se rapportant à l'ancien et au nouveau testaments; de vies des saints également apocryphes, et de chants populaires, tels que cantiques, complaintes et proses, etc. *Paris, J.-P. Migne*, 1855, in-4.

Cet ouvrage est une sorte de continuation de la « Légende dorée » de VORAGINE. On y trouve, presqu'à chaque page, l'histoire des luttes des Saints et autres personnages chrétiens contre les Démons.

29. **Chesnel** (A. de). Dictionnaire des Superstitions, Erreurs, Préjugés et Traditions populaires, où sont exposées les croyances superstitieuses des temps anciens et modernes, répandues surtout dans les populations agricoles, pastorales et maritimes, touchant les Esprits de l'air, de la terre et des eaux; les possessions diaboliques; le monde des fées et celui des sorciers; les pressentiments, les songes, les visions et les apparitions, les prédictions, etc., etc., etc. *Petit Montrouge, J.-P. Migne*, 1856, in-4.

Complément du « Dictionnaire des Sciences occultes », de COLLIN DE PLANCY, donné par le même éditeur. C'est une vaste compilation de 1360 colonnes, dans laquelle le marquis LOUIS PIERRE FRANÇOIS ADOLPHE DE CHESNEL a refondu ses « Coutumes des provinces de France », publiées en 1846 sous le pseudonyme d'ALFRED DE NORE.

30. **Crouzet** (J. P. L.), *avocat*. Répertoire du Spiritisme, contenant le résumé de toutes les questions, de tous les principes et de tous les faits exposés dans les ouvrages fondamentaux de la doctrine, publiés par Allan Kardec et dans les treize volumes de la « Revue Spirite » correspondant aux années 1858 à 1870. *Paris, Bureau de la « Revue Spirite »*, 1874, in-8.

31. **Bosc** (Ernest). Dictionnaire d'orientalisme, d'occultisme et de psy-

chologie, ou dictionnaire de la science occulte. *Paris, Chamuel,* 1895, 2 vol. in-8.

32. **Desormes** (E.) et **Basile** (Adrien). Dictionnaire d'occultisme. *Angers, Impr. et lib. Lachèze et Cie,* 1897, in-18.

Pour tous les dictionnaires, voir aux mots : Aiguillette, Apparition, Belzébuth, Bouc, Charme, Démon, Diable, Enchantement, Enfer, Envoûtement, Esprits, Exorcisme, Fantôme, Incantation, Incube, Lucifer, Magie, Possession, Sabbat, Satan, Sorcellerie, Sortilège, Succube, Vampire, etc., ainsi qu'aux principaux noms des auteurs cités dans le présent ouvrage.

Traités généraux sur les Sciences occultes

33. **Agrippa** (Henri Corneille). La philosophie occulte de Henr. Corn. Agrippa, conseiller et historiographe de l'empereur Charles V ; divisée en trois livres, et traduite du latin [par A. Levasseur]. *La Haye, R. Chr. Alberts,* 1727, 2 vol. in-8.

Portrait d'Agrippa par Rembrandt. Figures. — Les exemplaires en grand papier sont rares et recherchés.

34. **Agrippa** (H. C.). Œuvres magiques de Henri Corneille Agrippa mises en français par Pierre d'Aban, avec des secrets occultes, notamment celui de la Reine des mouches velues, approuvé par Sargatas. *Rome,* 1744, in-18.

Très rare. — Autres éditions : ... « Latin et françois ». *Liège,* 1788, in-16 ; — *Rome,* 1800, in-18 ; — *Rome,* 1744 [*vers* 1830], in-16. — Portrait du traducteur et figures.

35. **Le Normand** (Mlle M. A.). Les souvenirs prophétiques d'une sibylle, sur les causes secrètes de son arrestation, le 11 décembre 1809. *Paris, L'auteur,* 1814, in-8.

Frontispice de Séb. Le Roy. — Ce livre renferme 280 pages de notes curieuses au point de vue de la divination et aussi de la magie et de la sorcellerie, qui prouvent que Mlle Le Normand connaissait à fond les sciences occultes.

36. **C. R. H***** [Hannapier]. Tératoscopie du fluide vital et de la mensambulance, ou Démonstration physiologique et psychologique de la possibilité d'une infinité de prodiges réputés fabuleux, ou attribués par l'ignorance des philosophes et par la superstition des ignorants, à des causes fausses et imaginaires. *Paris, Dentu,* 1822, in-8.

37. **Denis** (Ferdinand). Tableau historique, analytique et critique des sciences occultes, où l'on examine l'origine, le développement, l'influence et le caractère de la Divination, de l'Astrologie, des Oracles, des Augures, de la Kabbale, la Féerie, la Magie, la Sorcellerie, la Démonologie, la Philosophie hermétique, les Phénomènes merveilleux, etc., etc. ; précédé d'une Introduction et suivi d'une Biographie, d'une Bibliographie et d'un Vocabulaire. *Paris, Bureau de l'Encyclopédie portative,* 1830, in-18.

Frontispice. — Autre édition : *Paris, Mairet et Fournier,* 1842, in-18. — Cite la

femme jetée dans le feu à Dax en 1826 pour sorcellerie, et la loi de 1751 qui condamne les bergers à neuf ans de galères pour sorcellerie (non abrogée en 1830).

38. Le Livre rouge. Résumé de magisme, des sciences occultes et de la philosophie hermétique d'après Hermès Trismégiste, Pythagore, etc. *Paris, Lavigne*, 1841, in-8.

39. **Denis** (Ferdinand). Le Monde enchanté. Cosmographie et Histoire naturelle fantastiques du moyen âge, orné d'une jolie gravure, par M. Vattier. *Paris, A. Fournier*, 1843, in-18.

Chapitre sur les luttes du chevalier contre les démons.

40. **La Grange** (Frédéric de). Le grand livre du destin, d'après Albert le Grand, Nic. Flamel, Paracelse, Roger Bacon, Corn. Agrippa, Etteila, Mme Le Normand, Lavater, Gall, etc. Répertoire général des sciences occultes; contenant l'art d'expliquer les songes, le dictionnaire explicatif des songes, l'art de connaître l'avenir, l'art de tirer les cartes et de dire la bonne aventure, l'art de juger les hommes et d'expliquer les destinées humaines par la physionomie, l'art d'expliquer le langage des fleurs, l'art de la magie noire, l'art de la magie blanche. *Paris, Lavergne*, 1845, gr. in-8.

Autres éditions : ...« Précédé de la prophétie du solitaire d'Orval », *Paris*, 1850, in-8; — *Paris, Dentu, s. d.* [*vers* 1860], in-8.

41. **Eliphas Lévi** [L'ex-abbé Louis Constant]. Dogme et Rituel de la haute Magie. *Paris, Guiraudet*, 1854, in-8.

Cette édition originale est beaucoup moins complète que la suivante : *Paris, Germer Baillière*, 1856, 2 vol. in-8 (avec 25 figures par Eliphas Lévi); et surtout que la « deuxième [c'est-à-dire troisième] édition, très augmentée », *Paris, Germer Baillière*, 1861, 2 vol. in-8 (avec 24 figures de l'auteur). — Voir : Tome I (pp. 260-308 et 322-336), les chap. XIII, Nécromancie; XIV, Transmutations; XV, Magie noire; XVI, Envoûtements; XVIII, Philtres et Sorts; Tome II (pp. 175-254 et 277-294), les mêmes chap. au point de vue du Rituel.

42. **Morin** (André Saturnin), *avocat*. Du magnétisme et des sciences occultes. *Paris, Germer Baillière*, 1860, in-8.

43. **Jacob** (Le Bibliophile) [Paul Lacroix]. Curiosités des sciences occultes. Alchimie, médecine chimique et astrologique, talismans, amulettes, baguette divinatoire, prédictions, magie, sorcellerie, etc. *Paris, Delahays*, 1862, in-12.

Autre édition : *Paris, Garnier frères*, 1885, in-12.

44. Secrets et Mystères de la Sorcellerie, ou la Magie noire mise à la portée de tout le monde. *Paris, Lebigre-Duquesne frères*, 1865, in-8.

Le frontispice (un diable et un dragon) sert de titre; fig. hors texte. Encyclopédie assez complète des sciences occultes, renfermant des notices intéressantes sur la sorcellerie, Urbain Grandier, etc.

45. **Tissandier** (J. B.), *professeur de philosophie à la faculté des lettres de Douai*. Des sciences occultes et du spiritisme. *Paris, Germer Baillière*, 1866, in-12.

46. **Ménard** (L.). Hermès Trismégiste. Traduction complète, précédée d'une étude sur l'origine des livres hermétiques. *Paris, Didier et Cie*, 1866, in-8.

Autre édition : *Paris, Didier et Ce*, 1867, in-12.

47. **Lermina** (Jules). La science occulte. Magie pratique ; révélation des mystères de la vie et de la mort. *Paris, Kolb, s. d.*, in-12.

Allusions à la Sorcellerie, notamment à l'alliance possible des Elementals avec les Sorciers.

48. **Papus** [Le Dr Gérard Encausse]. Traité méthodique de science occulte. Lettre-préface de Ad. Franck, membre de l'Institut. *Paris, Georges Carré*, 1891, gr. in-8.

Voir plus spécialement toute la 3e partie (pp. 795-944). — Cet excellent ouvrage a été résumé par son auteur sous le titre : « Traité élémentaire de science occulte mettant chacun à même de comprendre et d'expliquer les théories et les symboles employés par les anciens, par les alchimistes, les astrologues, les E.·. de la V.·., les kabbalistes, etc., etc. ». *Paris, Chamuel*, 1898, in-12.

49. **Plytoff** (G.). Les sciences occultes : divination, calcul des probabilités, oracles et sorts, songes, graphologie, chiromancie, phrénologie, physiognomonie, cryptographie, magie, kabbale, alchimie, astrologie, etc. *Paris, Baillière*, 1891, in-12.

Avec 174 figures dans le texte. — Un chapitre sur la Sorcellerie.

50. **Bosc** (Ernest). La Psychologie devant la science et les savants : Od et fluide odique ; Aura, Polarité humaine, Fluide astral, Magnétisme, Hypnotisme, Suggestion, L'Hypnose, Catalepsie, Léthargie, Somnambulisme, Clairevue, Clairaudience, Télépathie, Médium, Extériorisation, Possessions, Obsessions, La Force psychique, Spiritisme, Les trois âmes de l'homme, Magie et Goëtie, Occultisme. *Paris, Chamuel, s. d.* [1891], in-12.

Réimprimé en 1894.

51. **Grandpré** (Jules de). L'Art de prédire l'avenir, divination par les songes, les pressentiments, les visions, les apparitions. Magnétisme, somnambulisme, spiritisme, sorcellerie, cristographie, etc. Astrologie, chiromancie, graphologie, physionomie, phrénologie, cartomancie, arithmancie. *Paris, s. d.*, in-8.

Nombreuses illustrations. *Cristographie* est mis pour *cristallographie*.

52. **Papus**. Traité élémentaire de magie pratique, adaptation, réalisation, théorie de la magie ; avec un appendice sur l'histoire et la bibliographie de l'évocation magique et un dictionnaire de la magie des campagnes, des philtres d'amour, etc. Ouvrage orné de 158 figures, planches et tableaux. *Paris, Chamuel*, 1893, gr. in-8.

53. **Un Initié**. Mystères des sciences occultes : physiognomonie, phrénologie, chiromancie, graphologie, divination, astrologie, lois des sciences occultes, alchimie, hypnotisme, magnétisme, télépathie, magie, sorcellerie, etc. *Paris, Librairie illustrée, s. d.* [*vers* 1895], gr. in-8.

54. **Bourgeat** (J. E.). Magie : Exotérisme et ésotérisme. L'homme. L'Univers. Dieu. Le Démon. Le Plan astral. Elémentals. La Mort et ses mystères. L'Envoûtement. Pouvoir de vie et de mort. L'Astrologie. Le Tarot. La messe diabolique. *Paris, Chamuel*, 1895, in-12.

55. **Ducret** (E.). Les sciences occultes. Répertoire complet de tout ce qui concerne la divination, la sorcellerie, la magie, etc., précédé d'une introduction historique et suivi de la liste alphabétique des démonographes célèbres et de leurs ouvrages. *Paris, P. Dupont,* 1895, in-18.

Nombreux dessins fantastiques par Albert Bertrand.

56. **Papus**. La magie et l'hypnose, recueil de faits et d'expériences justifiant et prouvant les enseignements de l'occultisme, avec huit planches phototypiques et plusieurs dessins de Ange Bossard, L. Bouchet, L. de Waldner et L. Delfosse. *Paris, Chamuel,* 1897, in-8.

57. L'Initiation, revue philosophique des hautes études : Hypnotisme, Force psychique, Théosophie, Kabbale, Gnose, Franc-Maçonnerie, Sciences occultes. Publié sous la direction de Papus. *Paris, Chamuel,* 1888-1899, in-12.

Très intéressante Revue, pleine de faits.

58. **Dupouy** (Dr Edmond). Sciences Occultes et physiologie psychique ; corps psychique; force vitale; extériorisations du corps psychique, de la sensibilité, de la volonté et de la motricité ; transmission de pensée ; matérialisations ; animisme ; spiritisme; expériences médiumniques; maisons hantées, etc. *Paris, Société d'éditions scientifiques*, 1898, in-12.

Histoires de la Magie

59. **Blondel** (David), *pasteur protestant*. Les sibylles célébrées tant par l'antiqvité payenne qve par les Saincts Pères; discovrs traittant des noms et du nombre des Sibylles, de leurs conditions, de la forme et matière de leurs vers, des liures qui portent jusqu'aujourd'huy leurs noms, et de la conséquence des suppositions que ces liures contiennent, principalement touchant l'estat des hommes bons et mauuais après la mort. *Charenton, La veufve L. Perier et N. Perier*, 1649, pet. in-4.

60. **Thiers** (L'abbé Jean-Baptiste), *curé de Vibraye*. Traité des superstitions selon l'Ecriture Sainte, les décrets des conciles et les sentimens des SS. Pères et des théologiens. *Paris, Ant. Dezallier*, 1679, in-12.

Autres éditions : *Paris, Dezallier,* 1697 et 1712, in-12.

61. **Thiers** (L'abbé J.-B.). Traité des superstitions qui regardent les Sacrements. *Paris, de Nully*, 1703-1704, 3 vol. in-12.

Ces trois vol. et le précédent forment une collection estimée. Elle a été réimprimée *Paris, Libraires associés,* 1741, 4 vol. in-12 et *Avignon, Chambeau,* 1777, 4 vol. in-12.

62. [**Fontenelle** (Bernard le Bovier de)]. Histoire des oracles. *Paris, G. de Luyne, Vve C. Blageart et T. Girard*, 1687, in-12.

Première édition. Dans le Privilège l'auteur est qualifié Sieur de F***.—Autres éditions (signées) : *Paris, Brunet*, 1701, in-12 ; — *Paris, Michel Brunet*, 1707 et 1713, in-12.

63. **Baltus** (Le P. Jean François), *jésuite*. Réponse à l'Histoire des oracles de Fontenelle de l'Académie française, dans laquelle on réfute le système de M. Van Dale, sur les auteurs des oracles du paganisme, sur la cause et le temps de leur silence ; et où l'on établit le sentiment des Pères de l'Eglise sur le même sujet. *Strasbourg, Jean-Renauld Doulssecker* et *Amsterdam, Pierre Humbert*, 1707, in-8.

Seconde édition : *Ibid.*, 1700, in-8 ; — Publié également, en 1852, par Migne, à la suite du « Dictionnaire des Sciences occultes ».

64. [Analyse de la Réponse à l'Histoire des oracles de M. de Fontenelle].

In : « Nouvelles de la République des lettres », par Jacques Bernard. *Amsterdam, Henri Desbordes*, 1707, in-12. Mois de Juin, article II (pp. 616-636).

65. [**Le Clerc** (Jean). Remarque sur le démêlé qui est entre M. Fontenelle, auteur de l'Histoire des oracles, imprimée plusieurs fois à Paris et à Amsterdam, et l'auteur de la Réponse à l'Histoire des oracles.]

In : « Bibliothèque choisie », 1703-1713, 27 vol. in-12. Tome XIII (pp. 178-282).

66. **Baltus** (Le P. J. F.). Suite de la Réponse à l'Histoire des oracles, dans laquelle on réfute les objections insérées dans le T. XIII de la « Bibliothèque Choisie », et dans l'article II de la « République des Lettres » du mois de juin 1707 et où l'on établit sur de nouvelles preuves le sentiment des SS. Pères touchant les oracles du paganisme. *Strasbourg, Jean-Renauld Doulssecker*, 1708, in-8.

67. [**Dumarsais**. Analyse de sa Réponse à la réplique du Père Baltus au sujet de l'Histoire des oracles de M. Fontenelle.]

In : « Mélanges de Littérature, d'Histoire et de Philosophie ». Nouv. édit. *Amsterdam, Zacharie Chatelain*, 1766, in-8. —Consulter également sur les polémiques auxquelles donna lieu le livre de Fontenelle, le 10e chap. du Tome II des « Antiquités judaïques » de Basnage (Voir ce nom).

68. [**Le Brun** (Le R. P. Pierre)]. Histoire critique des pratiques superstitieuses qui ont séduit les peuples et embarassé les sçavans. Avec la méthode et les principes pour dicerner les effets naturels d'avec ceux qui ne le sont pas, par un Prêtre de l'Oratoire. *Rouen* et *Paris, Jean de Nully*, 1702, in-12.

Frontispice de Séb. Leclerc et vignettes dans le texte. — Cette première édition anonyme, dont diffèrent totalement les suivantes, ne traite pour ainsi dire que de la baguette divinatoire.

L'édition la plus complète est celle parue sous le même titre : *Paris, Vve Delaulne*, 1732-1736, 3 vol. in-12. Elle est ornée d'un frontispice de Coypel, gravé par Cochin, et de figures. Le texte en est revu par l'abbé Bellon. On y joint d'ordinaire un volume de supplément publié par l'abbé Granet en 1737. Ces 4 volumes ont été réimprimés à *Amsterdam*, 1733-1737, et à *Paris, Desprez*, 1750, 4 vol. in-12.

Il existe encore une édition d'*Amsterdam, Bernard*, 1732-1733, 3 vol. in-8, où l'on trouve en Supplément au Tome III, la reproduction in-extenso de l'ouvrage du même

P. Lebrun : « Lettres qui découvrent l'illusion des philosophes sur la Baguette. » Ces trois volumes forment donc l'œuvre complet de l'auteur.

Les éditions complètes contiennent quantité de détails sur la sorcellerie, notamment sur les sorciers de la Brie et sur l'ordalie ou question par l'eau froide. On y trouve des arrêts de 1585, 1591, 1593, 1602, 1604, 1609, 1611, 1617, 1687, 1691.

69. Superstitions anciennes et modernes [d'après le P. Le Brun et l'abbé Thiers] avec des remarques par J. F. Bernard. *Amsterdam, J. F. Bernard*, 1733-1736, 2 vol. in-fol.

C'est le même ouvrage à peu près que le précédent. Ces deux volumes forment les Tomes x et xi des « Cérémonies religieuses de tous les peuples du Monde. » Belles gravures.

70. [Analyse de l'Histoire critique des pratiques superstitieuses (du P. Lebrun)].

In : « Journal des Savans », *Paris, Jean Cusson*, 1702, in-4 (pp. 103-110). — C'est naturellement l'analyse de la première édition de cet ouvrage, en un vol. in-12.

71. **Banier** (L'abbé), *de l'Académie des inscriptions et belles lettres.* Explication historique des fables. *Paris, Briasson*, 1742, 2 vol. in-12.

Voir chap. v et vi : Augures, prodiges, magie.

72. **M. L. C.** [J. L. Castilhon]. Essai sur les erreurs et les superstitions anciennes et modernes. *Amsterdam, Arkstée*, 1765, in-12.

Autres éditions : *Paris, Lacombe*, 1767, 2 vol. in-8; — *Francfort, Knox et Eslinger, s. d.*, 2 tomes en un volume in-8; — Réimprimé en grande partie sous le titre : « Considérations sur les causes physiques et morales de la divinité, du génie, des mœurs et du gouvernement des nations ». *Paris, Bouillon*, 1770, 3 vol. in-12, avec le nom de l'auteur.

73. **J. F. D.** [Destade]. La Bio-psychologie des mages de la Chaldée et de l'Egypte, suivie d'un essai sur les forces et facultés hyperphysiques, dites magiques, du microcosme. *Paris*, 1802, in-8.

74. **Salverte** (Anne Joseph Eusèbe Bacconnière de). Essai sur la Magie, les prodiges et les miracles. *Bruxelles*, 1817, in-8.

Cette première édition (très rare) est la réimpression, tirée à petit nombre, d'articles parus dans les journaux belges en 1817. — Autres éditions : « Des sciences occultes ou Essai, etc. ». *Paris, Sédillot*, 1829, 2 vol. in-8; — *Paris, Baillière*, 1843, in-8; — ...« 3e édition précédée d'une introduction par E. Littré ». *Paris, Baillière*, 1856, in-8. (Avec portrait de l'auteur.)

75. **Garinet** (Jules). Histoire de la Magie en France, depuis le commencement de la monarchie jusqu'à nos jours. *Paris, Foulon et Cie*, 1818, in-8.

Frontispice de Chasselat, gravé par Prévost, représentant le supplice de Jeanne d'Arc.

76. [**Simonnet** (L'abbé)]. Réalité de la Magie et des apparitions, ou contre-poison du dictionnaire infernal : ouvrage dans lequel on prouve l'existence des Sorciers, la certitude des apparitions, la foi due aux miracles, la vérité des possessions, etc., précédé d'une histoire très précise de la magie, considérée sous son véritable point de vue, depuis

le commencement du monde jusqu'à nos jours, etc. *Paris, Brayeux et Mongie aîné,* 1819, in-8.

77. **Henin de Cuvillers** (Baron d'). Le magnétisme animal retrouvé dans l'antiquité, ou Dissertation historique, étymologique et mythologique sur Esculape, Hippocrate et Galien, sur Apis, Sérapis ou Osiris et sur Isis, suivie de recherches sur l'alchimie. *Paris, Barrois,* 1821, in-8.

Se trouve également *in* : « Archives du Magnétisme animal » publiées par le baron DE CUVILLERS. *Paris, Barrois,* 1820-1822, 8 vol. in-8. Les planches y manquent souvent.

78. **Creuzer** (Dr Frédéric). Religions de l'antiquité, considérées principalement dans leurs formes symboliques et mythologiques, ouvrage traduit de l'allemand, refondu en partie, complété et développé par J.-D. GUIGNIAUT. *Paris, Treuttel,* 1825, 10 vol. in-8, figures.

Autre édition : *Paris, Didot frères,* 1829-1852, 4 vol. in-8. Planches nombreuses.

79. **Matter** (Jacques). Histoire critique du gnosticisme, et de son influence sur les sectes religieuses et philosophiques des six premiers siècles de l'ère chrétienne. *Paris, Levrault,* 1828, 3 vol. in-8.

Un des volumes est formé de 18 planches hors texte avec leur description.

80. **Tobeneriac**. Le Génie et le vieillard des Pyramides. Histoire intéressante des sciences occultes. Ouvrage publié 20 ans après la mort de l'auteur (en 1672) par Tobeneriac, son héritier. *S. l. n. d.* [*Lille, vers* 1830] in-12.

Autre édition : *S. l. n. d.*, postérieure de quelques années, avec frontispice gravé sur bois; in-12, de 126 pp. au lieu de 108.

81. [La magie au dix-neuvième siècle et dans les âges antérieurs.]

In : « Revue britannique, choix d'articles extraits des meilleurs écrits périodiques de la Grande-Bretagne, sous la direction de M. AMÉDÉE PICHOT ». *Paris, Bureaux de la Revue,* [depuis] 1825, in-8. Juillet 1830, (pp. 18-60).

82. **Beugnot** (A.), *de l'Institut.* Histoire de la destruction du paganisme en Occident. Ouvrage couronné par l'Académie royale des inscriptions et belles lettres en l'année 1832. *Paris, Firmin-Didot,* 1835, 2 vol. in-8.

Tout l'ouvrage est intéressant. Voir en particulier Tome I : Adoration des génies (p. 288); Tome II : Manichéens (p. 7); Superstitions relatives à la Lune (p. 260); Sorcières (p. 331); Croyances répandues à leur sujet (p. 340).

83. **Le Roux de Lincy**. Le Livre des Légendes. Introduction. *Paris, Sylvestre,* 1836, in-8.

84. **Giraldo** (Le R. P. Mathias de), *dominicain, ancien exorciste de l'Inquisition.* Histoire curieuse et pittoresque des sorciers, devins, magiciens, astrologues, voyants, revenants, âmes en peine, vampires, spectres, esprits malins, sorts jetés, exorcismes, etc., depuis l'Antiquité

jusqu'à nos jours. Revue et augmentée par Fornari. *Paris, Renault*, 1846, gr. in-8.

Frontispice et 4 grandes planches de Tony Johannot, Janet-Lange, Andrew Best, Leloir. — Autres tirages : *Paris, Renault,* 1849 et 1854, in-8.

85. **Lalanne** (L.). Curiosités des traditions, des mœurs et des légendes. *Paris, Paulin,* 1847, in-12.

Magie, Sorciers, Légendes et traditions, Procès d'animaux.

86. **Chastel** (Étienne Louis), *pasteur*. Histoire de la destruction du paganisme dans l'empire d'Orient. *Genève, Cherbuliez*, 1850, in-8.

Premières luttes de l'Église contre la magie.

87. **Gougenot des Mousseaux** (Le chevalier Henri Roger). Dieu et les Dieux, ou un Voyageur chrétien devant les objets primitifs des cultes anciens, les traditions et la fable. Monographie des Pierres-Dieux et de leurs transformations. *Paris, Lagny frères*, 1854, in-8.

88. **Résie** (Comte Albert de). Histoire et traité des sciences occultes ou examen des croyances populaires sur les êtres surnaturels, la magie, la sorcellerie, la divination, etc., depuis le commencement du monde jusqu'à nos jours. *Paris, Vivès*, 1857, 2 vol. in-8.

89. **Vaillant** (J.-A.). Les Romes : histoire vraie des vrais Bohémiens. *Paris, Dentu*, 1857, in-8.

Ainsi que le fait remarquer Papus, Vaillant a vécu de longues années chez les Bohémiens et a reçu oralement une grande partie de leurs traditions qu'il résume en cet ouvrage.

90. **Maury** (Alfred), *de l'Institut*. Histoire des religions de la Grèce antique, depuis leur origine jusqu'à leur complète constitution. *Paris, Ladrange*, 1857-1859, 3 vol. in-8.

Très intéressant *(passim)* sur les démons de l'antiquité.

91. **Maury** (Alfred). La Magie et l'Astrologie dans l'antiquité et au moyen âge, ou étude sur les superstitions païennes qui se sont perpétuées jusqu'à nos jours. *Paris, Didier et Cie*, 1860, in-8.

Autre édition : *Paris, Didier*, 1860, in-12. Souvent réimprimé dans les deux formats. Magie et Astrologie des peuples sauvages, des Chaldéens, des Perses, des Egyptiens, etc. Magie orientale. Origine démoniaque attribuée aux maladies nerveuses. Les mystiques rapprochés des sorciers, etc.

92. **Debay** (Dr A.). Histoire des sciences occultes depuis l'Antiquité jusqu'à nos jours. *Paris, Dentu*, 1860, in-12.

Réimprimé très souvent depuis.

93. **Eliphas Lévi**. Histoire de la Magie, avec une exposition claire et précise de ses procédés, de ses rites et de ses mystères. Avec 18 planches représentant 90 figures. *Paris, Germer Baillière*, 1860, in-8.

Voir notamment (pp. 272-398) le tableau résumé de quelques célèbres procès de magie.

94. **Figuier** (Louis). Histoire du merveilleux dans les temps modernes. *Paris, Hachette*, 1860-1861, 4 vol. in-12.

Les diables de Loudun ; les Convulsionnaires jansénistes ; les Prophètes protestants ; les Médiums et les Esprits, etc., etc.
Très souvent réimprimé par Hachette et Cie.

95. [**Rémusat** (Paul de). Le merveilleux autrefois et aujourd'hui ou la Magie et le merveilleux.]

In : « Revue des Deux-Mondes ». *Paris, Bureaux de la Revue,* [depuis] 1829, in-8. Année 1861, nº du 15 novembre (pp. 346-370).

96. **Caston** (Alfred de). Les marchands de Miracles, histoire de la superstition humaine. *Paris, Dentu*, 1864, in-12.

Les premiers faux Dieux ; Naissance de la magie ; Deiphobie ; etc.

97. **Espiard de Colonge** (Le Dr d'). La chute du ciel ou les antiques météores planétaires : preuves, aperçus historiques sur les plus vieilles antiquités et traditions du monde occidental, archéologie des pierres et des monuments d'origine inconnue ; astronomie, météorologie. *Paris, Dentu*, 1865, in-8.

Avec figures. Pierres druidiques. Démons et monstres de toutes sortes. Opinion des Druides.

98. **Le Blant** (Edmond), *de l'Institut.* Recherches sur l'accusation de magie dirigée contre les premiers chrétiens. (Extrait du 31e volume des Mémoires de la Société impériale des Antiquaires de France). *Nogent-le-Rotrou, Impr. A. Gouverneur*, 1869, in-8.

99. **Christian** (Paul) [Paul Pitois]. Histoire de la Magie, du monde surnaturel et de la fatalité à travers les temps et les peuples. *Paris, Furne, Jouvet et Cie*, 1870, in-4.

Avec 16 planches hors texte.

100. **Lenormant** (Fr.). Les Sciences Occultes en Asie. La Magie chez les Chaldéens et les origines Accadiennes. *Paris, Maisonneuve et Cie*, 1874, in-8.

101. **Jacolliot** (Louis). Christna et le Christ, Lingam, Nara, Spiritus Sanctus, Phallus, Priape, Le Cygne de Léda, La colombe de Marie. *Paris, Librairie internationale*, 1874, in-12.

102. **Jacolliot** (L.). Histoire des Vierges. Les peuples et les continents disparus. *Paris, Librairie internationale*, 1874, in-8.

Genèse indoue. Esprits mauvais. Magie. Sorcellerie, etc.

103. **Jacolliot** (L.). Le spiritisme dans le monde : l'initiation et les sciences occultes dans l'Inde et chez tous les peuples de l'Antiquité. Avec un aperçu du spiritisme et du magnétisme au Moyen-Age et jusqu'à nos jours. *Paris, Lacroix*, 1875, in-8.

Autres éditions : *Paris, Lacroix,* 1879, in-8 ; — *Paris, Dentu, s. d.,* in-12.

104. **Baissac** (Jules). Les origines de la religion. *Paris, Decaux*, 1876, 2 vol. in-8.

Satan. Début du prêtre comme magicien. La main phallique. La prostituée sacrée. Le Sabbat. Hermaphroditisme de la Mère divine. Légende du Dr Faust, etc.

105. **Bouché-Leclercq** (Auguste). Histoire de la divination dans l'antiquité. *Paris, Leroux*, 1879-1881, 4 vol. gr. in-8.

Ouvrage couronné par l'Académie Française.

106. **Fabart** (Félix). Histoire philosophique et politique de l'Occulte : Magie, Sorcellerie, Spiritisme ; avec une préface par Camille Flammarion. *Paris, Marpon et Flammarion, s. d.* [1885], in-12.

107. **Figuier** (L.). Les mystères de la science. *Paris, Librairie illustrée*, 1887, 2 vol. gr. in-8.

Autrefois : Devins et thaumaturges dans l'antiquité. Les épidémies démoniaques. Les possessions diaboliques au XVIe siècle, etc. Aujourd'hui : Les prodiges de Cagliostro. Les esprits frappeurs. Les spirites, etc. — Nombreuses figures.

108. **Un Badaud** [Paul Marrin]. Coup d'œil sur la Magie au XIXe siècle. *Paris, Dentu*, 1891, in-12.

Tirée à 100 ex. Expériences de Crookes, du Dr Gibier, du comte de Laborde ; cas du curé d'Ars.

109. **Un Badaud** [Paul Marrin]. Coup d'œil sur les thaumaturges et les médiums du XIXe siècle. *Paris, Dentu*, 1891, in-8.

Phénomènes de nature extraordinaire produits à Kaltern, à Capriana, à Oria.

110. **Laurent** (A.). La Magie et la Divination chez les Chaldéo-Assyriens. *Paris, Librairie de l'Art indépendant*, 1894, in-8.

111. **Le Blant** (Ed.). Sur deux déclamations attribuées à Quintilien. Note pour servir à l'histoire de la magie. *Paris, C. Klincksieck*, 1895, in-4.

Extrait des « Mémoires de l'Académie des Inscriptions et Belles-Lettres ».

II. L'Enfer et le Diable

L'Enfer. — Histoire du Diable. — La personne du Diable.
" Varia " sur le Diable. — Le palladisme.

---

112. **Paris** (Matthieu). Grande chronique traduite en français par A. Huillard-Breholles, accompagnée de notes et précédée d'une introduction, par M. le Duc de Luynes, membre de l'Institut. *Paris, Paulin*, 1841, 9 vol. in-8.

Voir Tome II (pp. 265 et suiv.) le voyage du moine anglais d'Evesham en Enfer (1196) sous la conduite de S. Nicolas, et comment a lieu en Enfer la cohabitation des damnés avec les démons.

113. **Flavin** (Melchior de), *religieux cordelier*. De l'estat des âmes après le trepas, comment elles vivent étant séparées du corps, et des purgatoires qu'elles souffrent en ce monde et en l'autre, après icelle séparation. *Tholose, Jacq-Colomiez*, 1563, in-4.

Autres éditions : *Paris, Guillaume Chaudière,* 1579 et 1581, in-8; — *Paris, Gilles Beaudouin,* 1605, in-8.

114. **Du Pont** (René). La Philosophie des Esprits, divisée en cinq livres et generaux discours Chrestiens, specifiez en la page suivante. Recueillie et mise en lumière par F. Math. le Heurt, Docteur en Théologie, Gardien du couvent de Sainct François de Poictiers, et par luy mesme revue, corrigée et augmentée en cete troisième édition. *Paris, Denys Langlois*, 1612, in-8.

Le livre IV traite de l'Enfer; le livre V de l'être et malice des Démons, diables empoisonnés par les anges, etc. — La première édition est de *Paris*, 1602, in-8; la deuxième de *Poitiers,* 1612, in-8 ; —Autres éditions : *Rouen, Robert Féron,* 1628, in-8; — *Rouen,* 1646, in-8; — *Rouen,* 1665, in-8; — La dernière que nous connaissions est de *Rouen, Corneille Pitresson,* 1666, in-8.

115. **Arnoux** (François), *chanoine en l'église cathédrale de Riez*. Les merveilles de l'autre monde, divisées en trois livres ; le premier traicte de l'Enfer et de ses peines, le second du Paradis et de ses joyes, et le

troisième contient la pratique spirituelle pour acquérir l'un et éviter l'autre. *Arras, Guil. de la Rivière*, 1616, in-8.

Autres éditions : *La Haye* [*Rouen*], 1626, in-12; — *Lyon, Carteron*, 1677, in-12; — *Rouen*, 1679, in-12.

116. **Quevedo Villegas** (Dom Francisco de). Les Visions de Dom Francisco de Quevedo Villegas, reveues, corrigées et augmentées d'une septième vision de l'enfer réformé, traduites d'Espagnol par le Sieur DE LA GENESTE. *Blois, Fr. de la Saugère*, 1645, in-16.

117. **Quevedo Villegas** (Dom Francisco), *chevalier espagnol*. Les œuvres contenant les Sept Visions : de l'Algoüazel démoniaque; de la Mort; du Jugement final; des Foux amoureux; du Monde en son intérieur; de l'Enfer et de l'Enfer réformé. Nouvelle traduction de l'Espagnol en François par le Sr RACLOT, Parisien. *Brusselles, Josse de Grieck*, 1699, 2 vol. in-12.

Avec 33 grav. à l'eau-forte par Harrewyn. — Autre édition: *Cologne, P. Marteau*, 1711, in-12, frontispice de Marticourt.

118. **Quevedo Villegas** (Don Francisco). Les Visions de Quevedo; nouvelle traduction de l'Espagnol par M. L... *Paris, P. Blanchard*, 1812, in-12, front.

119. **Galeo**. Les nuits sevillanes, ou les visions de dom Francisco de Quevedo Villegas; augm. de la Réformation des Enfers, et de la Relation du voyage de Calvin aux Champs Elisiens et aux Enfers. *Bruxelles*, 1700, in-12.

120. Lettre philosophico-théologique sur l'éternité des peines. *Amsterdam* et *Leipsig*, 1711, in-8.

121. **Swinden**, *docteur en théologie et curé de la paroisse de Cuxton dans la province de Kent en Angleterre*. Recherches sur le feu de l'Enfer, et du lieu où il est situé. Traduit de l'anglais par MR. BION, ministre de l'Eglise Anglicane. *Amsterdam, Les Westeins et Smith*, 1728, in-8.

Autres éditions : *Leyde*, 1733, in-8; — *Amsterdam*, 1745, in-8; — *Amsterdam*, 1757, pet. in-8 avec figures; — *Amsterdam, Westeins et Smith*, 1778, in-8.

122. [**Whitefoot**]. L'Enfer détruit ou examen raisonné du Dogme de l'éternité des peines. Ouvrages traduits de l'anglois [par d'HOLBACH]. *Londres* [*Amsterdam*], 1769, in-8.

A la suite : « Dissertation critique sur les tourments de l'Enfer » (p. 97).

123. **Swedenborg** (Emmanuel de). Les merveilles du Ciel et de l'Enfer et des terres planetaires et astrales par Emmanuel de Swedemborg (*sic*), d'après le témoignage de ses yeux et de ses oreilles. Traduites du latin par A. J. P. [PERNETY]. *Berlin, Decker*, 1782, 2 vol. in-8.

Autre édition : *Berlin, Decker*, 1786, 2 vol. in-8 (avec le nom du trad. en toutes lettres.)

124. **Swedenborg** (Emmanuel). Du ciel et de ses merveilles et de

l'Enfer, d'après ce qui y a été entendu et vu, traduits par J. P. Moet. *Bruxelles*, 1819, in-8.

Autre traduction sous le même titre, par J. F. E. Le Bois des Guays; *Paris*, 1850, in-12.

125. **Cahagnet** (Louis-Alphonse). Abrégé du traité des merveilles du ciel et de l'enfer d'Emmanuel Swedenborg. *Paris, Germer-Baillière*, 1855, in-12.

126. **Delandine**. L'enfer des peuples anciens, ou histoire des Dieux Infernaux, de leur culte, de leurs temples, de leurs noms et de leurs attributs. Avec la description des morceaux célèbres de peinture, gravure et sculpture des artistes anciens et modernes qui ont représenté ces divinités. *Paris, Cuchet*, 1784, 2 vol. in-12.

127. **Nativité** (La Sœur) [Jeanne Le Royer]. Vie et révélations de la sœur Nativité, religieuse au couvent des Urbanistes de Fougères; écrites sous sa dictée; suivies de sa Vie intérieure, écrite aussi d'après elle-même par le Rédacteur de ses Révélations et pour y servir de suite. *Paris, Beaucé*, 1817, 3 vol. in-12.

128. **Nativité** (La Sœur). Vie et révélations de la sœur de la Nativité religieuse converse au couvent des Urbanistes de Fougères. Ecrites sous sa dictée par le rédacteur de ses révélations. Seconde édition. Ornée du portrait de la sœur et augmentée d'un volume qui contient tout ce que la sœur a fait écrire peu de temps avant sa mort. *Paris, Beaucé*, 1819, 4 vol. in-12.

Cette deuxième édition diffère sensiblement de la première. Il existe une 3e édition collationnée sur la deuxième : *Paris, Perisse frères*, 1849, 4 vol. in-12.

129. L'Enfer et ses Démons. *Vaugirard, Impr. Delacour*, 1845, in-8.

130. [**Ayzac** (Mme Félicie d'), *dignitaire en retraite de la maison des élèves de la Légion d'honneur (Saint-Denis)*. L'enfer de la chapelle St-Just à Narbonne et les Gehennes au moyen âge.]

In : « Revue Archéologique ou Recueil de Documents et de Mémoires relatifs à l'étude des monuments, etc... » *Paris, A. Leleu*, [depuis] 1844, in-8; Tome IX (pp. 201-299).

131. [**Delepierre** (Octave). L'Enfer décrit par ceux qui l'ont vu, essai philosophique et littéraire.]

In : « Miscellanies of the philobiblon Society ». *London, printed by Whittingham and Wilkins*, [depuis] 1856, in-4. Tome IX, 1865-1866, seconde partie (pp. 1-173) avec 3 figures. L'auteur publie les visions de tous ceux qui ont vu l'Enfer, entre autres : Godefroid, Thespius, Fursy, l'abbé Saint-Sauve, St Ansgar, Weltin, Charles le Chauve, le chevalier Owen, le moine d'Evesham, Ste Thérèse, Svedenborg, etc., etc.

132. **Callet** (A.). L'Enfer. *Paris, Lévy frères*, 1861, in-12.

133. **Allan-Kardec** [H. Louis Denisard Rivail]. Le Ciel et l'Enfer ou la justice divine selon le spiritisme ; contenant l'examen comparé des doctrines sur le passage de la vie spirituelle, les peines et les récompenses futures, les anges et les démons, etc. *Paris, Didier et Cie*, 1865, in-12.

134. **Cayla** (Jean Mamert). L'Enfer démoli. *Paris, Dentu*, 1865, in-12.

L'Enfer des Indiens, de Bouddha, des Egyptiens. La Géhenne. Mythologie des Mages, etc.

135. [**Heuzey** (Léon). Les supplices de l'Enfer d'après les peintures byzantines.]

In : « Annuaire de l'association pour l'encouragement des études grecques en France. » *Paris,* 1869-1885, 19 vol. in-8 et un vol. de tables. 5e année, 1871 (p. 114).

136. **Vignon** (L.). Y a-t-il un enfer ? Dialogue entre un prêtre et un spirite. *Paris, Brouillet*, 1874, in-8.

137. **Delepierre** (O.). L'Enfer, essai philosophique et historique sur les légendes de la vie future. *Paris, Rouveyre*, 1876, in-16.

Autre édition : *Londres, N. Trübner*, 1876, pet. in-8. — Tiré à petit nombre. — C'est, remanié, le même ouvrage que le n° 131.

Histoire du Diable

138. Vray discovrs de ce qv'est avenv en l'eglise des freres Minimes, ou Bonshommes, lez Paris. *Paris, Nicolas Poncelet*, 1578, in-12 de 12 pp.

Le diable se présenta pour réclamer le corps d'un damné qui lui appartenait.

139. **Duchesne** (Joseph), *sieur de la Violette, Dr médecin.* Le grand Miroir du Monde. *Lyon, Barthélémy Honorat,* 1587, pet. in-4.

Autre édition : ...« Deuxième édition, corrigée et augmentée en divers endroits, et d'un livre entier : à la fin de chaque livre sont de nouveau adjoustées amples annotations... par S. G. S. [Simon Goulart, Senlisien]. » *Lyon, Les héritiers d'Eustache Vignon,* 1593, in-8.

140. **Serclier** (Jude), *chanoine régulier de l'ordre de S. Ruf, Dauphinois.* L'antidémon historial, où les sacrilèges, larcins, ruses et fraudes du Prince des ténèbres, pour usurper la Diuinité, sont amplement traictez, tant par le témoignage des Saintes Escritures, Pères et Docteurs de l'Eglise, qu'aussi par le rapport des Historiens sacrez et profanes. *Lyon, Pierre Rigaud*, 1609, in-8.

Voir particul. Chap. VIII : De l'abominable profession que Satan exige et requiert des siens : il y est question du procès de plusieurs sorciers brûlés à Avignon ; Chap. XIII : Lycanthropie ; Chap. XIV : Des incubes et succubes, etc.

141. [**Maubert de Gouvest** (Jean Henri)]. Lettres iroquoises. *Irocopolis* [*Paris*], *chez les Vénérables*, 1752, 2 vol. pet. in-12.

Rééditées sous le titre : « Lettres cherakeesiennes mises en François de la traduction italienne. Par J. J. Rufus, sauvage européen. » *A Rome* [*Paris*], *de l'imprimerie du sacré collège de la Propagande ; par ordre en forme de Brevet de Sa Sainteté Clément XIII,* 1769, in-8. — Contient 6 lettres de moins que la première édition.

142. [**Foë** (Daniel de)]. Histoire du Diable, traduite de l'Anglois. Tome premier. Contenant un détail des circonstances où il s'est trouvé,

depuis son bannissement du Ciel, jusqu'à la création de l'homme, avec quelques réflexions sur les erreurs de certains auteurs, touchant la raison et la manière de sa chute. Tome second. Qui traite de la conduite qu'il a tenue jusqu'à présent et des moïens dont il se sert pour venir à bout de ses desseins. *Amsterdam, Aux dépens de la Compagnie*, 1729, 2 vol. in-12.

Frontispice gravé, répété en tête de l'un et l'autre volumes. — Attribué à tort, par Græsse, à Jérémie Swinden. — Autres éditions : *Amsterdam*, 1730, 2 vol. in-12; — *Rouen*, 1730, 2 vol. in-12; — *Amsterdam*, 1779, 2 vol. in-12; — *Amsterdam*, 1780, 2 vol. in-12.

143. **Sandras** (Feu Mr). Les Fredaines du Diable, ou Recueil de morceaux épars pour servir à l'histoire du Diable et de ses suppôts, tirés d'auteurs dignes de foi, mis en nouveau style et publiés par J. Fr. N. D. L. R. [J. Fr. Née de La Rochelle]. *Paris, Merlin*, 1797, in-12.

La grande diablerie de Louviers; La Lourde de Loudun; L'incube du Port St-Landry; Le diable de la rue du Four; Le succube de Lyon; Le loup-garou de Beauvais; etc.

144. **Arbois de Jubainville** (H. d'), *ancien élève de l'école des Chartes, avec la collaboration de* M. L. Pigeotte. Etude sur l'état intérieur des abbayes cisterciennes et principalement de Clairvaux, au douzième et au treizième siècles. *Paris, A. Durand*, 1858, in-8.

Voir p. 49 : le Diable à l'abbaye de Clairvaux au temps de St Bernard.

145. **Pascal** (L'abbé) [Abbé Le Toulec]. Histoire de Satan, prince des Démons. *Vannes, De Lamarzelle*, 1859, in-18.

Frontispice représentant Satan et St Michel.

146. **Lecanu** (L'abbé). Histoire de Satan, sa chute, son culte, ses manifestations, ses œuvres, la guerre qu'il fait à Dieu et aux hommes. Magie, possessions, illuminisme, magnétisme, esprits frappeurs, spirites, etc. Démonologie artistique et littéraire, association démoniaque, imprégnation satanique ou le sacrement du Diable. *Paris, Parent-Desbarres*, 1861, in-12.

Autre édition : *Paris, Féchoz et Letouzey*, 1882, in-8.

147. **Morel** (Auguste). I. Histoire générale du Diable, d'après les documents officiels, les travaux des publicistes et les monuments de l'art. Avertissement. Introduction. II. Histoire du Diable pendant la Mission de Jésus-Christ en Palestine, d'après les documents officiels, les travaux des publicistes et les monuments de l'art. *Bruxelles* et *Liège, Redouté*, 1861, 2 vol. in-32.

Autre édition : *Paris, Dentu*, 1861, in-32. — Ces deux petits volumes forment l'Introduction et le Livre III d'une série annoncée comme suit, au verso de la couverture du premier volume. *Histoire générale du Diable* : Tome I. Introduction. Livre I. Le Diable depuis sa naissance jusqu'à l'époque du Déluge. Livre II. Le Diable depuis le Déluge jusqu'au commencement de l'Ere chrétienne. — Tome II. Livre III. Le Diable pendant la mission de Jésus-Christ en Palestine. — Tome III. Livre IV. Le Diable depuis la résurrection du Christ jusqu'à la conversion de Constantin (vers 313). Livre V. Le Diable depuis le temps de Constantin jusqu'à la consécration de Charlemagne comme Empereur (800). — Tome IV. Livre VI. Le Diable depuis le commencement du IXe siècle jusqu'à la clôture du Concile de Constance (1418). — Tome V. Livre VII. Le Diable depuis le Concile de Constance jusqu'à la

Révolution française. — Tome VI. Livre VIII. Le Diable depuis les dernières années du XVIIIe siècle jusqu'à nos jours. Livre IX. Histoire perspective du Diable ou le Diable à la fin des temps. — De toute cette série nous n'avons jamais rencontré que les deux volumes susdits, les seuls parus probablement. Encore faut-il observer que le Tome I ne contient que l'Introduction.

148. **Cayla** (Jean Mamert). Le Diable, sa grandeur et sa décadence. *Paris, Dentu*, 1864, in-12.

Le Serpent et le Péché originel; Magie et Sabéisme; Pacte de quelques papes avec le Diable; Démonomanie et démonographie; Le Diable noueur d'aiguillette, etc.

149. **Elbhe** (Cl. d'). L'interpolator, histoire de Satan; ce qu'il fut, ce qu'il est. *Paris*, 1866, in-12.

150. **Reville** (Albert). Histoire du Diable, ses origines, sa grandeur et sa décadence. *Strasbourg, Treuttel et Wurtz* [et *Paris, Cherbuliez*], 1870, in-12.

Se trouve également *in* : « Revue des Deux Mondes, » Année 1870, (N° du 1er janv.).

151. **Anselme** (Hubert d'), *ancien officier supérieur*. Un avocat du Diable. Extrait d'une histoire générale de la tradition sacrée et de ses variations chez les peuples. Réponse à l'assertion suivante de M. A. Reville : « Le Diable ou Satan est une majesté déchue. » (Rev. des Deux Mondes, 1er janv. 1870.) *Avignon, Seguin aîné*, 1870, in-8.

152. **Baissac** (Jules). Histoire de la Diablerie chrétienne. Le Diable; la personne du diable; le personnel du diable. *Paris, Dreyfous, s. d.*, [1882], in-8.

Dieu et le Diable; Deux frères consanguins, le Diable est l'aîné; Satan; Les Démons, etc., etc.

153. **Le Blant** (Edmond). Les premiers chrétiens et le Démon. Mémoire présenté à la « Reale accademia dei lincei » en 1887. *Roma, Tipogr. della R. accad. dei lincei*, 1888, in-4 de 10 pp.

Autre édition : *Roma, Accademia dei Lincei*, 1888, in-8 de 8 pp.

154. **Verdun** (Paul). Le diable dans la Vie des Saints. *Paris* et *Lyon, Delhomme et Briguet*, *s. d.* [1897], 2 vol. in-12.

155. **Verdun** (Paul). Le diable dans les missions. *Paris, Delhomme et Briguet, s. d.*, 2 vol. in-8.

Ouvrage intéressant contenant tous les récits diaboliques envoyés par les missionnaires. Paul Verdun est un pseudonyme.

La personne du Diable

156. **Depasse** (A.). Physiologie du Diable. *Paris, Dutertre*, 1842, in-32.

157. [**Louandre** (Charles). Le Diable. Sa vie, ses mœurs et son intervention dans les choses humaines.]

In : « Revue des Deux-Mondes ». Tome XXXI. Quatrième série. Année 1842, n° du 15 août (pp. 568-595).

158. [**Sourdeval** (Charles de). Old Nick. Surnom du Diable en Angleterre.]

In : « Mémoires de la Société archéologique de Touraine ». *Tours,* 1847, in-8. Tome III (p. 316).

159. [Pourquoi le Diable a-t-il des cornes ?]

In : « Intermédiaire des Chercheurs et Curieux ; (Correspondance littéraire, Notes and Queries français) ; Questions et réponses ; Communications diverses à l'usage de tous littérateurs et gens du monde, artistes, etc. ». *Paris, Cherbuliez,* [depuis] 1864, in-8. Tome V (pp. 59, 347).

160. [Le Diable bienfaisant].

In : « Revue britannique ». Avril 1878 (p. 551).

161. [**Karsch** (de). « Histoire naturelle du Diable » (en allemand). Compte rendu très sommaire de cet ouvrage].

In : « Revue britannique ». Janvier 1878 (pp. 24).

162. [**E. R.** [Rolland]. Les noms du Diable].

In : « Mélusine. Recueil de Mythologie, littérature populaire, traditions et usages, publié par MM. H. Gaidoz et E. Rolland. *Paris, Viaut,* [depuis] 1878, in-4 à 2 col. Tome VI (col. 29-30).

163. [**Gaidoz** (H.). Les noms du Diable].

In : « Mélusine. Recueil de mythologie, littérature populaire... » Tome VI (col. 79).

164. [**Ernault** (E.). Des noms du Diable.]

In : « Mélusine... ». Tome VI (col. 64).

165. **C. P.,** *bibliophile.* Le Diable et ses métamorphoses, étude historique. *Paris* [et *Neuchâtel*] *Sandoz et Thuillier,* 1882, in-12.

166. [**Chabaneau** (C.). Les neuf filles du Diable.]

In : « Revue des langues romanes ». *Montpellier* et *Paris, Wieweg,* [puis] *Pedone-Lauriel,* [depuis] 1870, in-8. Année 1884, C, XII (p. 218).

167. [**H.** [B. Haureau] Les filles du Diable.]

In : « Journal des Savants ». *Paris, Impr. Nationale,* in-4. Année 1884 (pp. 225-228).

168. [Catalan ou Janicot, noms du Diable.]

In : « Intermédiaire des Chercheurs et Curieux ». Tome IV (p. 161).

« Varia » sur le Diable

169. La petite Diablerie, autrement appelée l'Eglise des mauvais, dont Lucifer est le chef, et les membres sont les Joueurs iniques, Pécheurs et Réprouvés. *Lyon, Olivier Arnoullet,* 1541, in-16.

170. **Désiré** (Artus). Les batailles et victoires du Cheualier Céleste, contre le Cheualier Terrestre, l'vn tirant à la maison de Dieu, et l'autre

à la maison du Prince du monde chef de l'Eglise maligne. Auec le terrible et merveilleux assault doné contre la Sainte cité de Ierusalem, figurée à nostre mère Saincte Eglise enuironée des ennemys de la Foy. *Paris, Iehan Ruelle*, 1560, in-12.

Nombreuses figures sur bois. C'est plutôt un livre de Mystique. Mais on y parle beaucoup du Diable. Il doit figurer ici.

171. Traité des anges de Diev avqvel est demonstrée quelle opinion nous deuons auoir d'iceux et comment Satan est nostre aduersaire et ennemy capital. Auec les tentations du Diable, et la défense du bon Ange Gardien de l'homme, allegant l'Escriture Sainte contre icelles tentations. *Lyon*, 1561, in-16.

Brunet cite un exemplaire *S. l.*, 1561.

172. De la guerre continuelle & perpétuel combat des Chrétiens contre leurs plus grands & principaux ennemis, (la chair, le monde, le diable) mis en françois par F. M. [Frédéric Morel]. *Paris*, 1564, in-8.

173. **Labbadie** (J. de). Le véritable exorcisme ou l'unique effectif moyen de chasser le diable du monde Chrestien. *Amsterdam, D. Elzevier*, 1667, in-12.

174. Réfutation de la réponse faite par M. Freiter, ministre luthérien, à un ecclésiastique qui avoit soutenu que Luther avoit appris du diable à combattre la messe. Où est rapportée la conférence du diable avec Luther contre le saint sacrifice de la messe. *Paris, Veuve Savreux et Hélie Josset*, 1673, in-12.

Avec une figure singulière.

175. **Pillon**. L'Entretien de Lvther avec le démon, contre le saint sacrifice de la Messe, selon le récit qve Lvther en a fait luy-même dans ses œuvres. *Paris, L'Auteur*, 1680, in-12.

176. [**Bruzeau** (Paul)]. La conférence du Diable avec Luther contre le Saint-Sacrifice de la messe, avec la réfvtation d'un écrit fait par M. Frëiter, ministre de Monsieur l'ambassadeur de Suède, pour défendre cette conférence. Et l'examen de IV endroits du dernier livre de M. Claude, ministre de Charenton, intitulé : La défense de la Réformation, dont le premier regarde cette conférence. *Paris, Charles Savreux*, 1673, in-12.

177. **Cordemoy** (L'abbé de). Récit de la conférence du Diable avec Luther, fait par Luther même, dans son livre de la messe privée et de l'onction des Prêtres, avec des remarques sur cette conférence. *Paris*, 1684, in-12.

Autres éditions : *Paris, Christophe Remy*, 1701, in-12 ; — Se trouve également, en latin, français et allemand, à la suite des « Réflexions importantes sur la réponse des docteurs luthériens de Helmstad à la question qui leur a été proposée par l'Impératrice, etc. » par l'abbé Cordemoy. *Paris, Babuty*, 1715, in-12 ; — ...« Traduction nouvelle en regard du texte latin par Isidore Liseux, avec les remarques et annotations des abbés de Cordemoy et Lenglet-Dufresnoy. Frontispice gravé à l'eau forte par J. Amiot. » *Paris, Liseux*, 1875, in-18 ; — Réimprimé aussi *in* : Lenglet-

Dufresnoy, « Recueil de dissertations... » Tome I, part. 2 (pp. 193-288); — On en possède enfin une Analyse dans les « Nouvelles de la République des lettres », de Bayle, Janvier 1687, art. 3.

178. **Daillon** (Benjamin de), *pasteur protestant*. La révolte de la foi ou la doctrine des démons opposée à celle de la foi. *Amsterdam, s. n.*, 1687, in-12.

Sermon du 1er septemb. 1678 prononcé dans un synode provincial; Daillon y prêche le monosatanisme. On le trouve à la fin de la brochure intitulée : « Examen de l'oppression des Réformés en France, où l'on justifie l'innocence de leur religion » (pp. 47-104). — Autre édition : *Amsterdam*, 1691, in-12; on peut lire à la suite de cette seconde édition : « 1° Réponse à quelques difficultés touchant l'explication du passage 1 Timoth. IV, 1; 2° Déclaration; 3° Lettre aux fidèles des provinces d'Angoumois, de Saintonge et d'Aunis dans laquelle l'Eglise romaine est convaincue d'avoir établi dans ses dogmes et dans ses cultes la doctrine des Démons prédite par St Paul. »

179. **Daillon** (Jacques), *comte de Lude*. Démonologie ou traité des esprits, où l'on explique plusieurs passages de l'Ecriture, avec un appendice. *Londres*, 1723, in-12.

Jacques de Lude dans ce livre développe l'opinion de son frère Benj. de Daillon sur l'unité du Diable.

180. **Regnet** (Jacques). L'Empire du Diable. *Berlin*, 1707, in-8.

181. **Serces** (Jacques), *vicaire d'Appleby dans le comté de Lincoln*. Traité sur les Miracles. Dans lequel on prouve que le Diable n'en sauroit faire pour confirmer l'erreur; où l'on fait voir par plusieurs Exemples tirez de l'Histoire sainte et profane, que ceux qu'on lui attribue ne sont qu'un effet de l'imposture ou de l'adresse des hommes; et où l'on examine le Système opposé, tel que l'a établi le Dr. Samuel Clarke dans le chap. XIX du IIe vol. de son « Traité sur la Religion naturelle et chrétienne ». *Amsterdam, Pierre Humbert*, 1729, in-12.

182. **Brown** (Thomas), *chevalier et docteur en médecine*. Essai sur les erreurs populaires ou examen de plusieurs opinions reçues comme vrayes qui sont fausses ou douteuses. [Trad. par l'Abbé Souchay]. *Paris, Pierre Witte et Didot*, 1733, 2 vol. in-8.

Au livre I, les chap. 10 et 11 traitent de Satan. — Autres éditions : *Paris, Briasson*, 1738, 2 vol. in-12; — *Paris, Witte et Didot*, 1742, 2 vol. in-8.

183. J. Brunus redivivus ou traité des erreurs populaires. Ouvrage critique, historique et philosophique imité de Pomponace. *S. l., s. n.*, 1771, in-12.

Le chap. V de la première partie (la seule des trois parties annoncées qui nous paraisse avoir été publiée) est intitulé : « On ne saurait concilier la science de Dieu, sa cognoissance et son gouvernement absolu avec le Mal qui est dans le Monde ». Le J. B. redivivus se trouve à la fin d'un petit recueil du temps intitulé « Pièces philosophiques. » *S. l. n. d.*, in-12.

184. Dialogues sur l'âme. Par les interlocuteurs en ce temps-là. Suivi de J. Brunus redivivus, ou des erreurs populaires. *S. l.*, 1771, 2 part. en 1 vol. pet. in-8.

185. [**Pomyan Wicherski** (Félix)]. Les supercheries de Satan dévoilées,

ou la confusion des incrédules, par une Eminence rouge. *Rome [Bruxelles], de l'Impr. de Sa Sainteté, s. d.*, in-8.

Avec 4 figures libres.

186. **Piel** (P.). Extrait historique de quelques religions : de l'appréciation du Diable, et de la certitude de l'existence de Dieu. *Lyon*, 1848, in-18.

187. [**Duranville** (Léon de). Le Diable et la mort au temps jadis.]

In : « Bulletin de l'Athenée du Beauvaisis ». *Beauvais*, 1843-1854, 5 vol. in-8. Tome IV (p. 225).

188. [Δ. Géants, cyclopes et ogres.]

In : « L'Indépendance Belge », 23me année, édition du matin [*Bruxelles*, 1853] in-fol. — Sept feuilletons parus de façon intermittente du 29 septembre au 21 novembre. Celui du 11 octobre est en grande partie consacré au Diable.

189. **Görres**. La mystique divine, naturelle et diabolique, ouvrage traduit de l'allemand, par M. Charles Sainte-Foy. *Paris, Poussielgue-Rusand*, 1854-1855, 5 vol. in-8.

La troisième partie (Tomes IV et V) traite de la mystique diabolique.

190. **Un Bibliophile** [Gustave Brunet]. Curiosités théologiques. Récits apocryphes relatifs à des personnages de l'ancien testament — Légendes — Miracles — Superstitions — Sacrements — Prédicateurs bizarres — Idées singulières chez divers peuples anciens et modernes — Brahmanes — Boudhistes — Africains — Mahométans — Opinions relatives à l'autre monde — Diable — Visionnaires — Mormons — Rabbins — Livres religieux remarquables par leur étrangeté. *Paris, Delahays*, 1861, petit in-8.

Autre édition : *Paris, Garnier, s. d.*, in-12.

191. **Gastineau** (Benjamin). Monsieur et Madame Satan. *Paris, Chez tous les libraires*, 1864, in-12.

Religion du Diable, cité du Diable, Satan et l'humanité, etc.

192. **Delaporte** (Le P. A.), *de la Société de la Miséricorde, docteur en théologie, professeur de dogme à la Faculté de Bordeaux*. Le Diable. *Paris, C. Dillet*, 1864, in-12.

193. **Delaporte** (Le P. A.). Le Diable existe-t-il et que fait-il ? 3e édition revue et corrigée. *Paris, C. Dillet*, 1864, in-18.

Réimprimé en 1867.

194. **Veuze** (Jean de la). La guerre au Diable et à l'Enfer. *Bordeaux, Feret*, 1864, in-8.

195. **Migne** (L'abbé J. P.). Satan, ses pompes et ses œuvres, ou discours sur les désordres ordinaires du monde, sapant toutes les vertus et innocentant tous les vices. *Paris, Migne*, 1866, in-4.

196. **Saint-Albin** (Alexandre de). Du culte de Satan. *Paris, Améré*, 1867, in-12.

197. **Baissac** (Jules). Satan, ou le diable; étude de philosophie religieuse. *Paris, Maisonneuve et Cie*, 1877, in-8.

198. **Bastelaer** (D. A. Van), *membre correspondant de l'Académie royale de Belgique, etc.* Une légende du Diable au pays de Chimay. La Pierre-Qui-Tourne, entre Froidchapelle et Sivry. *Gand, Impr. Eug. Vanderhaeghen*, 1878, in-8 de 12 pp.

199. **Gener** (Pompeyo). Contribution à l'étude de l'évolution des idées. La mort et le diable. Histoire et philosophie de deux négations suprêmes. Précédé d'une lettre à l'auteur, de E. Littré. *Paris, Reinwald*, 1880, in-8.

200. [**Castets** (Ferdinand). Vers attribués à l'Esprit malin, avec commentaire].

In : « Revue des Langues romanes ». Année 1887, D. I. (pp. 109-119).

201. **Kovalevski** (Ed. de). Les Kourdes et les Iezides ou les adorateurs du Démon. *Bruxelles, Vve Ch. Vanderauwera*, 1890, in-4.

Extrait du « Bulletin de la Société royale belge de géographie ».

202. **Menant** (Joachim). Les Yezidiz. Episodes de l'histoire des adorateurs du Diable. *Paris, Leroux*, 1892, in-12.

203. **Godfrey-Jack** (Thomas). Le Serpent ancien, appelé le Diable et Satan, celui qui séduit toute la terre. *Londres*, 1892, in-16.

204. **Eliphas Levi**. Le Livre des Splendeurs, contenant le Soleil Judaïque, la gloire chrétienne et l'Etoile flamboyante, études sur les origines de la Kabbale avec des recherches sur les mystères de la Franc-maçonnerie, suivies de la profession de foi et des éléments de Kabbale. Appendice par Papus. *Paris, Chamuel*, 1894, in 8.

Voir notamment (pp. 105-132) les idées de l'auteur sur le Diable. Tout l'appendice de Papus est à lire.

Le Palladisme

205. **Bataille** (Le docteur) [Dr Hacks]. Le diable au XIXe siècle ou les mystères du Spiritisme. La franc-maçonnerie luciférienne, révélations complètes sur le Palladisme, la Théurgie, la Goétie et tout le Satanisme moderne. Etc., etc. *Paris, Delhomme et Briguet, s. d.*, [1893-1894], 2 vol. in-4.

Nombreux portraits et illustrations dans le texte. Le Dr Bataille fut, avec Léo Taxil, le meneur de la campagne du Palladisme et l'inventeur de Diana Vaughan. Voir plus loin : « Le Frondeur ».

206. **Bois** (Jules). Les Petites Religions de Paris. *Paris, Chailley*, 1894, pet. in-12.

Un chapitre sur les Luciférien s.

207. **Margiotta** (Domenico), *docteur ès-lettres et philosophie*. Le Palladisme. Culte de Satan. Lucifer dans les triangles maçonniques. 1re édition. *Grenoble, Falque*, 1895, in-12.

208. Recueil officiel des principales prières luciférien nes, dévotions palladiques et formules rituelles d'évocation à l'usage des groupes familiaux, publié par ordre du comité fédéral du Palladium régénéré et libre, précédé des règlements pour les groupes familiaux votés par le gouvernement palladiste indépendant de Londres. *Paris, Pierret*, 1895, gr. in-8.

209. **Vaughan** (Miss Diana). Le Palladium régénéré et libre. Lien des groupes luciférien s indépendants. Directrice : Miss Diana Vaughan. *Paris, Pierret*, [*21 mars au 20 mai*] 1895, in-8.

Auteur imaginaire. Cet ouvrage, comme tous ceux publiés sous la même signature, est de Gabriel Jogand-Pagès, dit Léo Taxil.

210. **Vaughan** (Miss D.). Mémoires d'une ex-palladiste, parfaite initiée, indépendante. *Paris, Pierret*, 1896, in-8.

211. **Papus**. Le Diable et l'Occultisme, réponse aux publications « Satanistes ». *Paris, Chamuel*, 1895, in-12.

212. **Vaughan** (Miss D.). Le 33e .·. Crispi. Un palladiste homme d'Etat démasqué. Histoire documentée du héros depuis sa naissance jusqu'à sa deuxième mort (1819-1896). *Paris, Pierret, s. d.* [1896], in-8.

213. **Viator** (E.). La vérité sur la conversion de Miss Diana Vaughan. *Paris, Vve Leullier*, 1896, in-8.

214. **Vaughan** (Miss D.). Mémoires. *Paris, Vve Leullier*, 1896, in-8.

215. **Surlabrèche** (E.). La confusion de Satan. *Paris, Vve Leullier*, 1896, in-16.

216. **Vaughan** (Miss D.). La Restauration du Paganisme. Transition décrétée par le Sanctum Regnum, pour préparer l'établissement du culte public de Lucifer. Les Hymnes liturgiques de Pike. Texte original d'Albert Pike. Traduction de Miss Diana Vaughan. Rituel du Néo-Paganisme. *Paris, Pierret*, 1896, in-8.

Avec le prétendu portrait d'Albert Pike.

217. **Bosc** (Ernest). Diabolisme et occultisme (Diabolisme : Luciférianisme ; Palladisme ; le Diable au xixe siècle ; Lucifer démasqué ; Groupes fermés ; Groupes ouverts ; Occultisme). *Nice, Impr. de la « Curiosité »*, 1896, in-12.

218. **Méry** (Gaston). Un complot maçonnique. La Vérité sur Diana Vaughan. *Paris, L'administration de la « Libre Parole »*, 1897, in-8.

Avec une gravure. — Autre édition : *Paris, Gauthier, s. d.*, in-8.

219. **Bois** (Georges). Causeries du dimanche, 1re série : Franc-Maçonnerie; occultisme; Polémique avec le Diable au XIXe siècle. *Paris, Retaux*, 1897, in-18.

220. **Papus**. Catholicisme, satanisme et occultisme. *Paris, Chamuel*, 1897, in-8.

221. Le Frondeur, hebdomadaire; directeur ALFRED MOURLON, 9, cité Condorcet, Paris. 2e année, nouvelle série. *Paris*, 1897, in-4.

Y lire (nos 13 à no 23) : « Douze ans sous la bannière de l'Eglise; La Fumisterie du Palladisme; Miss Diana Vaughan », par LÉO TAXIL.

III. État-major du Diable
Les Démons

DES DÉMONS ET DE LEUR NATURE. — LE MAGNÉTISME DÉMONIAQUE. LE SPIRITISME DÉMONIAQUE. — RAPPORTS DES DÉMONS AVEC LES HUMAINS. OBSESSION ET POSSESSION. — LES DÉMONIAQUES DEVANT LA MÉDECINE.

---

222. La Sainte Bible en latin et en françois, avec des notes littérales pour l'intelligence des endroits les plus difficiles : divisée en deux tomes, avec un troisième tome contenant la Concorde des quatre Evangiles; les livres apocryphes, en latin et en françois et plusieurs autres pièces. *Paris, Guillaume Desprez et Jean Desessartz*, 1715, 3 vol. gr. in-fol.

Edition *catholique*, sur la Vulgate, selon le décret du Concile de Trente; avec permis d'imprimer et de vendre de S. E. L. A. Cardinal de Noailles, Archev. de Paris, en date du 13 mars 1701.

223. La Sainte Bible, en latin et en françois, avec des explications du sens littéral et du sens spirituel. [Par LOUIS ISAAC LE MAISTRE DE SACY, TH. DU FOSSÉ et l'abbé DE BEAUBRUN]. *Paris, L. Rouland et G. Desprez*, 1682-1700, 32 vol. in-8.

Edition *catholique*, plutôt littéraire, et destinée surtout aux gens du monde.

224. La Bible en laquelle sont contenus tous les livres canoniques de la saincte escriture, tant du vieil que du nouveau Testament, et pareillement les Apocryphes. Le tout translate en langue françoise auec diligente collation : non seulement aux anciens et fidèles exemplaires, mais aussi à l'original, et signament des canoniques. [Par P. R. OLIVETAN, aide de J. CALVIN, avec un indice des matières par NIC. MALINGRE]. *Genève, Jean Gérard*, 1540, pet. in-4 goth. à 2 col.

Une des premières éditions *protestantes* de la Bible, publiée après la réforme de Luther, appelée la Bible à l'Epée, à cause du fleuron du frontispice représentant une main qui tient une épée. Calvin a contribué à cette traduction.

225. La Sainte Bible ou l'ancien et le nouveau Testaments; version de J. F. OSTERVALD, publiée par la Société biblique protestante de Paris. *Paris, Marc Aurel*, 1842, in-4.

Edition *protestante* la plus répandue.

226. La Bible, traduction nouvelle [de Samuel Cahen] avec l'hébreu en regard, accompagnée des points voyelles et des accents toniques, avec des notes philologiques, géographiques et littéraires, et les principales variantes de la version des Septantes et du texte samaritain. *Paris, L'Auteur*, 1832-1852, 20 vol. in-8.

Edition *juive* de la Bible (ne comprenant par conséquent que les livres de l'ancien Testament) offrant pour les occultistes l'avantage de reproduire le texte original hébraïque.

Nous ne pouvons signaler ici tous les passages de l'ancien et du nouveau Testaments qui ont trait à la démonologie; ils sont innombrables. Nous nous bornerons à indiquer ceux qui touchent d'une manière plus spéciale à Satan, aux Démons, à la Magie et à la Possession :

Satan : Genèse, III, 1-7; Job, I, 1-12; II, 1-7; Mathieu, IV, 1-11; Luc, IV, 2-13; Apocalypse, II, 10; XII, 9-12; XX, 2-9. — *Démons : Asmodée :* Tobie, III, 8; VI, 8, 14, 16, 17, 19; VIII, 3; XII, 3, 14. *Astaroth :* Juges, II, 13; III, 7; X, 6; Rois, VII, 3, 4; XII, 10; XXXI, 10; 4 Rois, XXIII, 13. *Beelzébub :* 4 Rois, I, 2, 3, 6, 16; Mathieu, X, 25; XII, 24-27; Marc, III, 22; Luc, XI, 15, 18, 19. *Behemoth :* Job, XL, 10. *Leviathan :* Job, III, 8; XL, 20; Isaie, XXVII, 1. *Lilith :* Tobie, VIII, 31. *Lucifer :* Job, XI, 17; XXXVIII, 32; Psaume CIX, 3; Isaie, XIV, 12; 2 Pierre, I, 19. *Python :* 1 Rois, XXVIII. *Rapports charnels des Démons avec les femmes :* Genèse, VI, 2, 4. — *Magie :* Exode, VIII, IX, X. — *Possession :* Mathieu, IV, 24; VII, 22; VIII, 16, 28, 33; IX, 32-34; XI, 18; XII, 22-24; XV, 22; XVII, 17; Marc, I, 32, 34, 39; III, 15, 22; V, 15, 16, 18; VI, 13; VII, 26, 29, 30; IX, 37; XVI, 9, 17; Luc, IV, 33, 35, 41; VII, 33; VIII, 2, 27, 29, 30, 33, 35, 38; IX, 1, 42, 49; X, 17; XI, 14, 15, 18, 19, 20; Actes, XIX, 16.

227. Le Koran. Traduction nouvelle faite sur le texte arabe par M. Kasimirski. Nouvelle édition entièrement revue et corrigée; augmentée de notes, commentaires et d'un index. *Paris, Charpentier*, 1865, in-12.

De même que pour la Bible, il nous est impossible d'indiquer tous les passages du Koran qui ont trait au diabolisme. Voici les principaux :

Satan : II, 32; IV, 118; VII, 10-17; XV, 31-33; XVI, 100-102; XVII, 29, 55-65; XVIII, 48; XIX, 69-86; XX, 115, 118, 124; XXIV, 21; XXV, 31; XXVI, 95; XXXIV, 19; XXXV, 6; XXXVI, 60; XXXVIII, 74; XLVII, 27; LVIII, 11, 20; LIX, 16. — *Démons :* VI, 100, 128; XI, 120; XV, 17, 27; XVIII, 48; XIX, 69, 86; XXVI, 212; XXVII, 39; XXXVII, 17; XXXVIII, 36, 157; XLI, 24, 29; LV, 14; LXVII, 5; LXXII; LXXIV, 30. — *Filles de Dieu :* XVI, 59; XVII, 42; XXXVII, 150; XLIII, 18; XLVI, 28; LIII, 28. — *Magiciens :* X, 78, 81; XX, 60, 75; XXVI, 37. — *Salomon :* XXI, 81; XXVII, 17-28; XXXIV, 11, 13; XXXVIII, 29, 38. — *Sortilèges :* V, 92. — *Amulettes :* CXIII (note). — *Bête de l'Apocalypse :* XXVII, 84.

228. **Saint Augustin**. La Cite de Dieu de Saint Augustin, translatee en François par Raoul de Prœsles. [A la fin :] Cy fine le second volume contenant les xii derreniers Livres de Monseigneur Saint Augustin de la Cite de Dieu. *Imprime en la ville dabbeville par iehan dupre et pierre gerard... et icelluy a acheve le vij iour dauril lan mil quatre cens quatre vingts et six auant Paques;* 2 vol. gr. in fol. goth. à 2 col. et 47 lignes.

Avec grav. s. bois. Première édition française de ce Traité de Saint Augustin et aussi (soit dit en passant) premier livre imprimé à Abbeville. Le second volume n'a pas de titre particulier; chaque livre est précédé d'une table des rubriques. — Autre édition : *Paris, Nic. Savetier,* 1531, in-fol. goth.

229. **Saint Augustin**. La Cité de Dieu traduite en françois par P. Lombert. *Paris, André Pralart*, 1675, 2 vol. in-8.

Autres éditions : *Paris, Nic. Pépie,* 1701, 2 vol. in-8; — ...« Avec des notes par l'abbé Gougel. » *Paris, Jacques Rollin,* 1736 et 1764, 4 vol. in-12; — *Bourges, Gille,* 1818, 3 vol. in-8.

230. **Saint Augustin**. La Cité de Dieu de Saint Augustin, traduction

nouvelle par L. Moreau, avec le texte latin. *Paris, Lecoffre*, 1846, 3 vol. in-8.

Autres éditions : *Paris, Lecoffre*, 1854, 3 vol. in-18; — *Paris, Garnier frères, s. d.* [*vers* 1895], 3 vol. in-12.

231. **Saint Augustin.** La Cité de Dieu, traduction avec introduction et notes par E. Saisset. *Paris, Charpentier*, 1855, 4 vol. in-12.

232. **Saint Thomas d'Aquin.** La Somme théologique, latin français en regard, avec des notes théologiques, historiques et philologiques contenant le supplément et toutes les tables analytiques qui se trouvent dans les éditions de Nicolaï et de Ruboeis, avec un lexique pour tous les termes scolastiques et toutes les formules difficiles qui se trouvent dans la Somme; par M. l'abbé Drioux. *Paris, Belin*, 1857, 15 vol. in-8.

« L'ange de l'Ecole » fait autorité dans l'Eglise catholique pour tout ce qui a trait à la Sorcellerie et aux sciences occultes. — Nous citons cette édition moderne qui est une des meilleures. On peut consulter également la traduction annotée de M. F. Lachat. *Paris, Vivès*, 1859, 14 vol. in-8.

233. **Obsequens** (Julius). Jules Obsequent, des Prodiges, plus trois livres de Polydore Vergile sur la mesme matière. Traduis de latin en françois par George de la Bouthière, Autunois. *Lyon, Jean de Tournes*, 1555, in-8.

Vignettes sur bois dans le style du Petit Bernard.

C'est la première traduction française de ce livre qui parut en édition latine princeps à *Venise, Alde*, 1508, pet. in-8, dans un volume contenant les *Lettres* de Pline. — Autre édition : ... « Traduction nouvelle par Victor Vergez. » *Paris, Audin*, 1825, in-12. — Nombreux passages sur les « Malins esprits » et leur influence sur les hommes.

234. **Viret** (Pierre). Le monde a l'empire, le monde demoniacle, fait par dialogues. *Genève, Guill. de Laïmarie*, 1550, in-8.

Autres éditions genevoises en 1579, in-8, et 1580, in-8.

235. **Cardan** (Jérome). Les livres de Hierosme Cardanus, médecin milannois, intitules de la subtilité, et subtiles inuentions, ensemble les causes occultes et raisons d'icelles. Traduis du Latin en François par Richard Le Blanc. *Paris, Ian Foucher*, 1556, in-4.

Voir surtout les chap. XIX : Des Esprits, et XX : Des Anges. — Autres éditions : *Paris, Charles l'Angelier*, 1556, in-4; — *Paris, Guil. La Noüe*, 1578, in-8; — *Paris, S. Calvarin*, 1578, in-8; — ...« Nouvellement reueuz corrigez et augmentez sur le dernier exemplaire latin de l'autheur et enrichy de plusieurs figures nécessaires ». *Paris, Abel l'Angelier*, 1584, in-8; — *Paris, J. Houzé*, 1584, in-8; — *Paris, P. Carellat*, 1584, in-8; — *Rouen, La Vefue Dubosc*, 1642 [et 1648], in-8.

236. **Boaistuau** (P.), *surnommé* Launay, *natif de Bretagne*. Histoires prodigevses les plvs memorables qvi ayent esté observées, depvis la Natiuité de Iesus-Christ, iusques à notre siècle : extraictes de plusieurs fameux autheurs Grecs et Latins, sacrez et prophanes : mises en nostre langue, auec les pourtraictz et figures. *Paris, Vincent Sertenas*, 1560, in-4.

Cette première édition, extrêmement rare, illustrée de bois curieux, ne contient que des extraits d'auteurs grecs et latins; il y est question des prodiges de Satan

(Hist. 1); de l'astuce du Diable (Hist. 39); de visions, ombres, figures, fantômes (Hist. 110); d'une femme enchanteresse (Hist. 119); etc., etc. — Autres éditions : *S. l., Est. Grouleau,* 1561, pet. in-18; — *S. l., Vincent Normand,* 1564-1566, pet. in-8; — ... « Avec une 2e partie par Cl. Tesserant. » *S. l., J. Bereau,* 1567-1568, in-16; — ... « Avec une 3e partie de Fr. de Belleforest. » *S. l., J. Bereau,* 1571, in-16; — ... « Augmentées de six histoires aduenues de nostre temps adjoustées par Fr. de Belleforest. » *Paris, Ch. Macé,* 1575, pet. in-8, fig.; — ... « Avec une 4e partie ». *S. l., Rod. Hoyer,* 1578, in-8; — ... « Divisées en quatre tomes : le 1er de Boaistuau, le 2e de Cl. Tesserant, le 3e de Fr. de Belleforest et B. G., plus sept histoires adjoustées de nouveau avec les pourtraicts et figures ». *Paris, Jean de Bordeaux,* 1581-1582, 4 tomes en 2 vol. in-16, fig. s. bois; — (Contenant en plus : Le traité des monstres de Arnaud Sorbin). *Paris, Hierosme de Marnef,* 1580-1583, 5 tomes en 2 vol. in-16, nombr. fig. s. bois; — *Anvers, Guislain Janssens,* 1594-1595, 5 part. en 1 vol. pet. in-8, fig.; — ... « Avec une 5e partie trad. du latin de M. Arnaud Sorbin par F. de Belleforest, et une 6e partie recueillie par I. D. M. [Jean de Marconville]. » *Paris, Vve Guillaume Cavellat,* 1598, in-8. (Cette édition comporte 109 charmantes figures finement gravées et certainement par les artistes qui ont exécuté les figures des « Epistres d'Ovide » en français, de la « Métamorphose d'Ovide figurée », etc. M. Didot croit y reconnaître le dessin de Jean Cousin); — ... « Avec une 6e partie, intitulée : Recueil mémorable d'aucuns cas merveilleux advenus de nos ans, par J. de Marconville ». (Ne pas confondre avec un ouvrage du même auteur publié à *Paris,* chez *Jean Dallier,* 1563, in-8). *Anvers, Guislain Janssens,* 1598, in-8; — Reproduit en partie *in :* Lenglet-Dufresnoy, « Recueil de dissertations », Tome 1, part. 1 (pp. 131-177).

237. **Du Triez** (Robert). Les Ruses, Finesses et Impostures des esprits malins, œuvre fort utile et délectable pour un chacun, à cause de la variété des choses étranges contenues en iceluy : mis en lumière par Robert du Triez, de Lille en Flandres. *Cambray, Nicolas Lombart,* 1563, pet. in-4.

238. **Lemne** (Levin), *médecin de Zirizée.* Les Secrets Miracles de nature et divers enseignemens de plusieurs choses par raison probable et artiste coniecture expliquez en deux livres et nouvellement traduits en françois. *Lyon, Jean Frellon,* 1566, pet. in-8.

C'est ici, contrairement au dire du catalogue de S. de Guaita, la première édition française. Il y est peu question de démonologie. Toutefois, au Chap. 2 du Livre II, Lemne, tout en niant les maladies démoniaques, admet que le démon peut abuser les sens. — Autres éditions : « Les occvltes merveilles et secretz de natvre, avec plvsievrs enseignemens des choses diuerses, tant par raison problable, que par coniecture artificielle : exposées en deux liures de non moindre plaisir que proufit au lecteur studieux. Nouuellement traduit de latin en françois par I. G. P. [Jacq. Gohory, Parisien]. Auec deux tables. » *Paris, Pierre du Pré,* 1567, pet. in-8; — *Orléans, P. Trepperel,* 1568, in-16.

239. **Le Caron** (Loys), [dit : Charondas]. Les Dialogues de Loys le Caron, parisien. *Paris, Vincent Sertenas,* 1556, très pet. in-4.

Voir le troisième dialogue : « Valton, de la Tranquillité d'esprit ou du Souuerain bien, » (p. 80 verso, et suiv.) — Autre édition : *Paris, Jean Longis,* 1588, pet. in-4.

240. **Morry** (Anthoine de), *aumosnier du Roy.* Discours d'un miracle advenu en la Basse-Normandie. Avec un traité des Miracles, du pouvoir des Démons et de leurs prestiges et le moyen de le recognoistre. *Paris, Fr. du Chesne,* 1598, in-8.

241. **Maldonat** (Le R. P. Jean), *jésuite.* Traicté des anges et demons. Mis en françois par Maistre François de La Borie [sieur de l'Arnault] grand archidiacre et chanoine à Périgueux. [Publié par F. J. Blancone,

de l'Observance de Tholose]. *Paris, François Huby*, 1605, in-12.

Titre gravé par Léonard Gaultier. — Voir notamment le passage sur les incubes et succubes. — Autres éditions : *Paris, F. Huby*, 1607, in-12; — *Paris*, 1617, in-12; — *Rouen, Jacques Besongne*, 1616, in-12; — *Rouen, Louys Loudet*, 1619, in-12.

242. **Maiole d'Ast** (Simon), *evesque de Valtoure*. Les Jours caniculaires : c'est-à-dire vingt et trois excellents discours des choses naturelles et surnaturelles, embellis d'Exemples et d'Histoires, tant Anciennes que Modernes, Sacrées et Prophanes, recitez par un Théologien, un Philosophe et un Gentilhomme, composez en latin. Où sont comprises plusieurs autres choses du tout admirables, qui se font en l'air, sur la mer et sur Terre, par l'Europe, l'Asie, l'Affrique et par toutes les Terres nouvellement descouvertes, avec tout ce que l'artifice des hommes a jamais inventé de remarquable; mis en françois par F. DE ROSSET. Seconde édition revue et corrigée. *Paris, Robert Foüet*, 1610, 3 vol. in-4.

Vignettes de L. Gaultier sur les titres. — Voir Tome I, Livre II (p. 94), sur les incubes et succubes; (p. 102) sur les sorcières; Livre III (p. 138), diable sortant du corps d'un possédé; Livre XIV (p. 629), démons habitant une île déserte; Livre XXI (p. 865), diable composant une huile pour faire périr les gens; Tome III, Livre IV (pp. 465-467), sur les maléfices, etc.

243. **De Lancre** (Pierre), *conseiller du Roy au Parlement de Bordeaux*. Tableau de l'inconstance et instabilité de toutes choses, où il est monstré, qu'en Dieu seul gist la vraye Constance à laquelle l'homme sage doit viser. Reveu et augmenté, auec un livre nouveau de l'inconstance de toutes les Nations principales de l'Europe. Quelle Nation est la plus inconstante. Et la comparaison entre elles. Traicté singulier et notable, utile à tous Rois, Princes et Estats, pour cognoistre tant la valeur et les perfections, que les defauts des peuples : et principalement de leurs sujects. Seconde édition. *Paris, La vefue Abel L'Angelier*, 1610, in-4.

Ouvrage antérieur au célèbre traité de « l'Inconstance des mauvais anges » du même auteur. Le livre V traite : Discours I, de l'Inconstance des Anges; Disc. II, de l'Inconstance des faux Dieux; Disc. III, de la Constance de Dieu seul. On voit que De Lancre avant d'aller dans le pays de Labour était déjà hanté par les idées de constance et d'inconstance des anges. Au commencement du présent ouvrage, il s'occupe aussi des Démons (pp. 24-25, 84, 105, 159, etc.). — Réimprimé : *Paris*, 1611, in-4.

244. **Hédelin** (François), *avocat au parlement* [*plus tard abbé d'Aubignac*]. Des satyres, brvtes, monstres et demons. De levr natvre et adoration contre l'opinion de ceux qui ont estimé les Satyres estre une espèce d'hommes distincts et separez des Adamicques. *Paris, Nic. Bvon*, 1627, pet. in-8.

Ouvrage rare, réimprimé : *Paris, Liseux*, 1888, in-12. Cette réimpression tirée à 500 ex. est précédée d'une étude d'ALCIDE BONNEAU.

245. **Du Pleix** (Scipion). La métaphysiqve ou science surnaturelle. *Roven, I. Berthelin*, 1631, 4 parties en 1 vol. in-8.

La troisième partie traite des Anges et Démons. — Autre édition : *Paris*, 1632, in-12.

246. **Bossuet** (Jacques Benigne), *évêque de Meaux*. Œuvres oratoires.

Edition critique complète, par l'abbé J. LEBARQ, docteur ès-lettres. *Paris, Desclées, de Brouwer*, 1891, 3 vol. in-8.

Bossuet prononça deux sermons sur les Démons. L'un à Metz, le premier dimanche de Carême 1653. On le trouvera au Tome I (pp. 340-359) ; le second au Carême des Minimes de Paris, le 15 février 1660. Tome III (pp. 213-235).

247. **Meyssonnier** (Lazare). Introduction à la Belle Magie surnaturelle, naturelle et artificielle. *Lyon*, 1650, in-18.

On la trouve souvent réunie au volume de « La Magie naturelle » de J.-B. PORTA, notamment dans les éditions de 1650 et 1678. Meyssonnier passe du reste pour avoir traduit la « Magie naturelle ».

248. **Meyssonnier** (Lazare). La belle magie ou science de l'Esprit contenant les fondemens des Subtilitez et des plus Curieuses et secrètes Connoissances de ce Temps, accompagnées de Figvres en Taille-Douce et Tables bien amples. *Lyon, Nicolas Caille*, 1669, in-12.

249. **Brown** (Thomas), *médecin renommé à Norwich*. La Religion du médecin, c'est-à-dire : Description nécessaire touchant son opinion accordante avec le pur service divin de l'Angleterre. *S. l.*, 1668, in-16.

Curieux frontispice, les jambes en l'air.

250. **Bona** (L'éminentissime cardinal J.). Traité du discernement des Esprits ; de la traduction de M. L. A. D. H., ouvrage important et très utile pour tous ceux que Dieu appelle et engage à la conduite des âmes. *Paris, Louis Billaine*, 1675, in-12.

De la grâce, de l'extase, des visions, des songes prophétiques. — Autre édition : *Tournay, Castermann*, 1840, in-8.

251. *** *Célèbre professeur en théologie*. Dissertation sur les visions ou apparitions, où l'on prouve que les morts peuvent revenir, avec quelques règles pour connoître si ce sont des âmes heureuses ou malheureuses. *Lyon*, 1675, in-12.

Se trouve également *in* : LENGLET-DUFRESNOY, « Recueil de dissertations... », Tome II, part. I (pp. 243-276.)

252. *** [Louis Bulheau], *de la congrégation de S. Maur*. Dialogues de S. Grégoire le Grand, Pape. Traduction nouvelle. Avec une Préface pour la défense de cet ouvrage. *Paris, Jean-Baptiste Coignard*, 1689, in-12.

Théories sur les mauvais esprits et la situation des âmes après la mort.

253. **Bekker** (Balthazar), *docteur en Théologie et pasteur à Amsterdam*. Le Monde Enchanté ou Examen des communs sentimens touchant les Esprits, leur nature, leur pouvoir, leur administration et leurs opérations. Et touchant les éfets que les hommes sont capables de produire par leur communication et leur vertu. Divisé en quatre Parties. Traduit du Hollandais. *Amsterdam, Pierre Rotterdam*, 1694, 4 vol. pet. in-12.

Portrait de l'auteur. Tous les exemplaires sont signés par lui. Bekker fut censuré par le consistoire d'Amsterdam pour avoir émis, sur le Diable, des opinions contraires à la doctrine chrétienne. — Autre édition :... « Avec le Traité historique des

Dieux et des Démons du Paganisme, et quelques remarques critiques sur le système de Bekker, par BENJAMIN BINET, S. Th. C. ». *Amsterdam* [*Trévoux*], 1694 et 1696, 7 vol. in-12.

254. **Binet** (Benjamin), *curé d'Orgeval*. Traité historique des Dieux et des Démons du Paganisme, avec quelques remarques critiques sur le système de M. Bekker. *Delff, André Woorstad*, 1696, in-16.

Les réfutations en latin du livre de Bekker sont nombreuses. Voir notamment les ouvrages des savants allemands : Beckher, Kettner, Kunadet Bremer, Leydekker, Pfaff, Zippel.

255. **B***** [Benj. Binet]. Idée générale de la théologie payenne, servant de réfutation au système de M. Bekker touchant l'existence et l'opération des démons, ou traité historique des dieux du paganisme, par M. B***. *Amsterdam, J. du Fresne*, 1699, in-12.

C'est le même ouvrage que le précédent. — Se trouve également à la suite du « Dictionnaire des Sciences occultes. » (Voir notre n° 24.)

256. [**Le Brun** (Le P. P.)]. Lettres qui découvrent l'illusion des Philosophes sur la baguette et qui détruisent leurs systèmes. *Paris, Jean Boudot*, 1693, in-12.

Les Démons sont la cause du tournoiement de la baguette.

257. **Basnage de Beauval** (Jacques). Antiquités judaïques ou remarques critiques sur la République des Hébreux. *Amsterdam, Les frères Chatelain*, 1713, 2 vol. in-8.

Voir plus particulièrement le Tome II : Baal ou Baalzebud (pp. 418, 611-666, 780); Démons (765-799, 831-839); Diable (367-368); Extases (826-827); Moloch (576, 634-640); Oracles (tout le 10e chapitre); Pan (830); Priape (647-651).

258. [**X...**, *minime*]. Discours dogmatiques et moraux sur les tentations du Démon, où l'on fait voir par l'Ecriture et les Pères de l'Eglise quelle est la force, l'étenduë du pouvoir des esprits de tenebres : l'excez de leur fureur, et leurs différents artifices contre les hommes, et les moyens sûrs de s'en garantir. *Rouen, François Vaultier*, 1717, 2 vol. in-8.

259. [**Anselme** (L'abbé). Dissertation sur ce que le paganisme a publié de merveilleux.]

In : « Mémoires de littérature tirez des régistres de l'académie royale des inscriptions et belles lettres, depuis l'année 1711 jusques et y compris l'année 1717 ». *Paris, Impr. royale*, 1723, in-4 (pp. 399-410).

260. [**Babin**, *doyen de la faculté de théologie d'Angers*]. Conférences ecclésiastiques du diocèse d'Angers... *Angers, Olivier Avril*, 1728-1737, 15 vol. in-12.

Le deuxième volume de cette première édition traite des questions de démonologie et de sorcellerie. — Les 5 premiers vol. de l'édition de *Paris, Ve Desaint*, 1775-1787, 19 vol. in-12, portent : « Rédigés par l'auteur des cas réservés et des lois ». Les volumes suivants : « par M. l'abbé DE LA BLANDINIÈRE ». — Autres éditions : *Angers, P. L. Dubé*, 1738-1748, 26 vol. in-12; — *Besançon, Gauthier frères*, et *Paris, Gauthier*, 1830, 17 vol. in-12 ou 20 vol. in-8; — *Paris, Gaume*, 1829-1830, 16 vol. in-8 ou 24 vol. in-12.

261. [**Duguet** (L'abbé)]. Explication du mystère de la Passion de Notre-Seigneur Jésus-Christ suivant la concorde. Jésus crucifié. *Paris, Jacques Estienne et François Babuty*, 1728, 2 vol. in-12.

Le chapitre VI du 2e vol. est entièrement consacré aux puissances infernales.

262. [**Saunier de Beaumont** (L'abbé)]. Lettres philosophiques, sérieuses, critiques et amusantes traitant de la Pierre Philosophale, de l'incertitude de la Médecine, de la félicité temporelle de l'Homme, de la nature de l'Ame ; si les Esprits reviennent ; des Génies, de la Magie, du Célibat, du Mariage, de la comparaison des deux sexes, des ris, des pleurs, des paniers des femmes, de la Mort, etc. *Paris, Saugrain*, 1733, in-12.

Autre édition : *La Haye*, 1748, 2 part. en 1 vol. in-12.

263. **Boudon** (Henri Marie), *docteur en théologie, archidiacre de l'Eglise d'Evreux*. Les saintes voyes de la croix où il est traitté de plusieurs peines intérieures et extérieures, comme aussi des moyens d'en faire un bon usage chrétien. *Nancy, Nicolas Balthazard*, 1735, in-8.

Le chap. VI du Livre III est consacré aux « Peines causées par les Démons ». — La première édition est de *Paris, Lépine*, 1707, in-8.

264. [**Bougeant** (Le R. P.)]. Amusement philosophique sur le langage des bestes. *Paris, Gissey, Bordelet et Ganeau*, 1739, pet. in-8.

Suivi d'une « Lettre à Mme la comtesse D***, pour servir de supplément à l'« Amusement philosophique sur le langage des bestes ». Il y est question (*passim*) de l'incarnation des diables dans le corps des animaux.

265. **Poncet** [Jean-Baptiste Desessartz]. Traité du pouvoir du Démon. *Paris*, 1749, in-12.

266. **Poncet** [J.-B. Desessartz]. Recueil de plusieurs histoires très autorisées qui font voir l'étendue du pouvoir du Démon dans l'ordre surnaturel. *Paris*, 1748, in-4.

267. La fausseté des miracles des deux Testaments prouvée par le parallèle avec de semblables prodiges opérés dans diverses sectes. Ouvrage traduit du manuscrit latin intitulé : « Theophrastus redivivus. » *S. l. n. d.* [*vers* 1750], in-12.

Lire dans cet ouvrage anonyme, inconnu de Barbier : Art. X « Les oracles n'ont point été rendus par les Démons » (pp. 141-156) ; Art. XI « D'où est venue la croyance que les chrétiens ont des Démons » (pp. 157-172).

268. **Bazin** (L'abbé). La Philosophie de l'histoire. *Amsterdam, Changuion*, 1765, in-8.

Surtout chap. XXXV, XLVII, XLVIII ; Magie, Préjugés populaires, les Anges, les Génies, les Diables.

269. **Un religieux** *Bénédictin de la C. d. S. M.* [Dom Maran, *de la Congrégation de S. Maur*]. La doctrine chrétienne de l'Ecriture et des Pères sur les guérisons miraculeuses. *S. l.*, 1754, in-12.

Moyen de distinguer les miracles des prestiges des Démons.

270. **Woolston**. Discours sur les miracles de Jésus-Christ. Traduit de l'anglais. *S. l., Dix huitième siècle,* 2 tomes en 1 vol. in-8.

L'auteur nia la réalité des miracles de Jésus-Christ et fut pour ses idées sur la religion jeté en prison où il mourut.

271. [**Hervieu de la Boissière** (L'abbé)]. Traité des Miracles dans lequel on examine : 1° Leur nature et les moyens de les discerner d'avec les prodiges de l'Enfer; 2° leurs fins; 3° leur usage. *Paris, Despilly*, 1763, 2 vol. in-12.

272. Lettres à l'auteur du « Traité des miracles. » *En France*, 1767, 2 part. en 1 vol. in-12.

273. [**Hervieu de la Boissière**]. Défense du traité des miracles contre le fanatisme. *Paris*, 1767, 2 vol. in-12.

274. Suite des lettres à l'auteur du « Traité des miracles », ou réplique à la défense de ce traité. *Amsterdam*, 1774, 3 part. en 1 vol. in-12.

275. Avis aux fidèles pour les prémunir contre les pernicieuses erreurs de M. de la Boissière sur les miracles. *Paris*, 1787, in-8.

276. [**Vroes**, *conseiller de la Cour de Brabant, à la Haye.*] Traité des Trois imposteurs. *S. l. n. d.* [*Amsterdam, Marc-Michel Rey, vers* 1768], in-8.

Le chapitre VI est consacré aux « Esprits qu'on nomme démons ». — Autres éditions : *Yverdun, de l'imprimerie du professeur Félice*, 1768, in-8; — *Amsterdam*, 1775, 1776 et 1777, in-8; — *En Suisse, de l'imprimerie philosophique*, 1793, in-12. — Ce livre n'est point, comme on le pourrait croire, une traduction du fameux traité latin « *De Tribus Impostoribus* »; mais, simplement, une réimpression de « La Vie et l'Esprit de M. Benoist Spinosa. » Ne point confondre avec le « Traité des Trois Imposteurs » [de Mercier de Compiègne] *Philadelphie* et *Paris, Mercier de Compiègne*, 1796, in-8.

277. [**Joly** (Le président)]. Traité des Anges bons & mauvais. *Dijon, Edme Bidault*, 1770, 3 vol. in-12.

278. **De la Chapelle** (L'abbé), *censeur royal de l'Académie de Lyon et de celle de Rouen, de la Société Royale de Londres*. Le Ventriloque ou l'Engastrimythe. *Paris*, 1772, in-8.

L'auteur soutient que les ventriloques ne parlent ni par la volonté ni avec l'aide des démons.

279. [**Fiard** (L'abbé).] Lettres magiques, ou lettres sur le diable. *En France*, 1791, in-12.

280. **Fiard** (L'abbé). Lettres philosophiques sur la Magie. Seconde édition. *Paris, Richard, Caille et Ravier, An IX* [1801], in-12.

C'est une réimpression sous un autre titre des « Lettres magiques ». — Autre édition : « Corrigée et augmentée ». *Paris, Grégoire et Touvenin, An XI* [1803], in-8.

281. **Fiard** (L'abbé). La France trompée par les magiciens et démono-

lâtres du dix-huitième siècle. Fait démontré par des faits. *Paris, Grégoire et Thouvenin, l'an dernier du XVIIIe siècle, imprimé l'an 3 du XIXe* [1803] in-8.

L'auteur contredit M. de La Chapelle et soutient que le Ventriloque ou Engastrimythe parle par la volonté ou avec l'aide des Démons. Il accuse (pp. 188 et suiv.) de démonolâtrie les Jacobins, les Francs-Maçons, etc. et annonce la venue de l'antechrist.

282. **Dulaure** (J. A.). Des cultes qui ont précédé et amené l'idolâtrie ou l'adoration des figures humaines. *Paris*, 1807, in-8.

Cultes des Morts, des Démons, etc.

283. **Hay**, *évêque d'Edimbourg*. La doctrine de l'Écriture sur les miracles, où l'on examine et on développe avec impartialité leur nature, d'après les lumières de la Révélation et les principes de la saine raison; avec une addition de l'éditeur [M. AUBERIVE]. *Paris, Impr. des Sourds-Muets*, 1808, 3 vol. in-12.

Voir Tome I, De l'influence qu'ont les êtres spirituels dans le monde matériel et visible (p. 39) et Tome II, Des règles pour juger des miracles (p. 78).

284. **Collin de Plancy** (J. A. S.). Le Diable peint par lui-même, ou galerie de petits romans, de contes bizarres et d'anecdotes prodigieuses, sur les aventures des démons, les traits qui les caractérisent, leurs bonnes qualités et leurs infortunes, leurs amours, les services qu'ils ont pu rendre aux mortels, etc. Extrait et traduit des démonomanes, des théologiens, des légendes et des diverses chroniques du sombre empire. *Paris, Mongie l'aîné*, 1819, in-8.

Autre édition sous le titre : « Le diable peint par lui-même, ou galerie de petits romans et de contes merveilleux, sur les aventures et le caractère des démons, leurs intrigues, leurs malheurs et leurs amours, et les services qu'ils ont pu rendre aux hommes, extrait et traduit des écrivains les plus respectables ». *Paris, Mongie*, 1825, in-8.

285. **Guibert de Nogent**. Histoire des Croisades. *Paris, J. L. J. Brière*, 1825, in-8.

Se trouve dans la « Collection des mémoires relatifs à l'histoire de France, depuis la fondation de la monarchie française jusqu'au XIIIe siècle, » de M. GUIZOT. Tome IX. — Nombreuses histoires de Démons (pp. 466-468, 471-473 et 503-508).

286. **Antoine** [Antoine de Saint-Gervais]. Les merveilles de la nature humaine ou description des êtres phénomènes les plus curieux, les plus remarquables, qui ont paru sur la surface du globe, depuis le commencement du monde jusqu'à ce jour; tels que géans, nains, hermaphrodites, satyres, monstres et généralement d'hommes et femmes bizarrement conformés ou doués de facultés extraordinaires. Avec des notes de M. DEMERSAN, D^r médecin de la Faculté de Paris. *Paris, Germain Mathiot*, 1829, in-8.

Femme Sphynx, Satyres, Lycanthropes, etc. — Nombreuses gravures hors texte.

287. Le livre admirable, renfermant des prophéties, des révélations et une foule de choses étonnantes, passées, présentes et futures. (Nouvelle édition). *Paris, Edouard Bricon*, 1831, in-12.

L'édition du « *Liber mirabilis* » de 1524 est divisée en deux parties : la première en latin, la deuxième en gaulois. L'édition de 1831 se compose de la traduction en

français de la première (pp. 1-359), et de la reproduction de la seconde (pp. 361-430). Quoique ce livre s'occupe exclusivement de divination et sorte par conséquent de notre cadre, notons qu'il y est souvent question du Diable, de l'Antechrist, du magicien Simon, des enfants de Baal, des Sibylles.

288. **Frinellan,** *démonographe.* Le triple vocabulaire infernal. Manuel du démonomane ou les ruses de l'Enfer dévoilées. *Paris, Chez tous les libraires, s. d.* [*vers* 1840], in-16.

I. Magie cabalistique, apparitions, exorcismes, oracles, prédictions, songes, etc. II. Art divinatoire. III. Puissants et hauts seigneurs de l'empire Satanique. IV. Biographie des auteurs qui ont écrit sur la démonolatrie et livres qu'ils ont publiés. Nombreuses figures dont deux en couleur. — Autres éditions : *Lille, Blocquel,* 1847, in-18; — *Lille, Blocquel-Castiaux,* 1871, in-32. — Frinellan paraît être un autre pseudonyme de Blocquel [L'helléniste Aaron].

289. **Erdan** (A.) [Alexandre-André Jacob]. La France mistique, tableau des excentricités religieuses de ce temps. *Paris, Coulon-Pineau, s. d.* [1854], 2 vol. in-8.

Voir Livre I, notamment chap. V à VIII, Eudémons et Cacodémons (pp. 86-143). — L'ouvrage est écrit en orthographe réformée.

290. [**Timoni** (Alexandre). Des Anges, des Démons, des Esprits et des Génies, d'après les musulmans.]

In : « Journal asiatique, recueil de mémoires, d'extraits et de notices relatifs à l'histoire, à la philosophie, aux langues et à la littérature des Orientaux ». Cinquième série, Tome VII. *Paris, Impr. impériale,* 1856, in-8 (pp. 147-163).

291. **Roussel** (L'abbé). Lettres à Philothée sur les marques distinctives du bon et du mauvais esprit. *Toulon, L'Auteur,* 1858, in-16.

292. **Nicolas** (Michel), *docteur en théologie protestante.* Les doctrines religieuses des Juifs pendant les deux siècles antérieurs à l'ère chrétienne. *Paris, Lévy frères,* 1860, in-8.

Autre édition en 1866. — Vues originales sur l'assimilation aux Démons des Dieux étrangers et la Démonologie hébraïque en général.

293. [**Ayzac** (Félicie d'). De la démonologie monumentale dans l'art chrétien du moyen âge.]

In : « Revue de l'art chrétien, recueil mensuel d'archéologie religieuse. » *Paris, Ch. Blériot,* in-4. 5e année, 1861, Tome V (pp. 466, 522, 589, 641).

294. **Haag** (Eugène). Histoire des dogmes chrétiens. *Paris, Cherbuliez,* 1862, 2 vol. gr. in-8.

Tome I (pp. 80-83), la Damnation des Démons.

295. **Thorey** (L'abbé M. J. C.), *prêtre du diocèse de Sens.* Rapports merveilleux de Mme Cantianille B... avec le monde surnaturel. *Paris, Louis Hervé,* 1866, 2 vol. in-12.

296. [**Grellois** (Eugène). Météorologie religieuse et mystique.]

In : « Mémoires de l'académie impériale de Metz ». Le année, 1868-1869; 2e série, XVIIe année, etc. *Metz,* 1870, in-8 (p. 215).

297. **Bautain** (L'abbé). Les choses de l'autre monde. Journal d'un philosophe, recueilli et publié par l'abbé Bautain. Œuvre posthume. *Paris, L. Hachette et Cie*, 1868, in-12.

Communication avec les Morts (p. 42); les Revenants, les Esprits (p. 48); l'Enfer (p. 296).

298. **Blanche** (C. I.). Etudes de métaphysique religieuse. Le surnaturel. *Paris, Palmé*, 1872, in-8.

299. **Chauchal-Larsenal** (Charles). Berguille et Louise Lateau. Etude comparative. *Bordeaux, L. Coderc (Maison Lafargue)*, 1874, in-12.

Lire (pp. 41-53) : « L'Esprit malin se déguise-t-il en ange de lumière pour nous tromper par de fausses apparitions de la Ste Vierge ? »

300. [**Brucker** (J.). Des sibylles juives et de leur influence dans la propagation du Christianisme.]

In : « Revue du Monde Catholique recueil, international, dogmatique, politique, scientifique, historique et littéraire. » *Paris, Victor Palmé*, [depuis] 1861, in-8. Année 1876, Tome I, XXXIV (p. 600).

301. [**Perdrizet**. Les Esprits et les Démons, d'après Ronsard.]

In : « Mélusine », Tome VIII (col. 1-5.)

302. **Ribet** (J.), *prêtre de St Sulpice*. La Mystique divine distinguée des contrefaçons diaboliques et des analogies humaines. *Paris, Poussielgue frères*, 1879, 3 vol. in-8.

303. **Hild** (J. A.). Etude sur les Démons dans la littérature et la religion des Grecs. *Paris, Hachette*, 1881, in-8.

Origine et signification du mot démon. Les démons dans les mystères dionysiaques et éleusiniens. Les Evocations. Le Démon de Socrate. Démonologie platonicienne, etc. — Réimprimé en 1888.

304. **Baudin**. Fétichisme et féticheurs. *Lyon, Société des missions africaines*, 1884, gr. in-8.

Voir (p. 49) Elegba, Echou ou culte du mauvais Esprit, du Démon.

305. [**Regnaud** (Paul). Le δαιμων, histoire d'un mot et d'une idée.]

In : « Annales du musée Guimet, revue de l'histoire des Religions, publiée sous la direction de M. JEAN REVILLE. » *Paris, Ernest Leroux*, [depuis] 1880, in-8; Tome XV, 1887 (pp. 136-158).

306. **Bonniot** (Le R. P. Joseph de), *de la Compagnie de Jésus*. Le miracle et ses contrefaçons ; prodiges païens, hérétiques, magie, spiritisme, hypnotisme, hystérie, possession. *Paris, Rétaux-Bray*, 1888, in-12.

Autres éditions : *Paris, Rétaux-Bray*, 1889, in-12; — *Paris, Rétaux*, 1895, in-12.

307. **Collet** (Paul). La démonologie de Jésus-Christ. Thèse... soutenue devant la Faculté de théologie protestante de Montauban en juillet 1891, pour obtenir le grade de bachelier en théologie. *Montauban, Impr. J. Granié*, 1891, in-8.

308. **Un prêtre** *du diocèse de Paris*. Le Démon, cause et principe des maladies. *Paris, Gauthier, s. d.* [*vers* 1895], in-12.

309. **Anzoletti** (Louise). La croyance au surnaturel et son influence sur le progrès social, essai historique et religieux. Traduit de l'italien par Mme Louis Vismara, 2e édition. *Paris et Lyon, Delhomme et Briguet*, 1896, in-12.

310. **Denis** (L'abbé Charles), *directeur des Annales de Philosophie chrétienne*. Le Surnaturel, ses abus et ses contrefaçons dans la littérature, la philosophie et la science contemporaines; conférence faite le 16 février 1898. *Paris, Joseph André et Cie*, 1898, in-8.

Le Magnétisme démoniaque

311. **Un Homme du monde**. Le Mystère des magnétiseurs et des somnambules dévoilé aux âmes droites et vertueuses. *Paris, Legrand*, 1815, in-8.

Cette brochure est attribuée par Græsse, « Bib. Magica », à l'abbé Fiard; Dureau la donne comme de l'abbé Fustié, grand vicaire de Tours, à moins qu'elle ne soit de l'abbé Tissot. Nous n'oserions nous prononcer lorsque ces autorités hésitent.

312. **M...** [Machet] *de la Marne, un des rédacteurs de « l'Éclair »*. Étude raisonnée du Magnétisme animal et preuves de l'intervention des puissances infernales dans les phénomènes du somnambulisme magnétique. *Paris, Gaume, Rusand* et *Lyon, Rusand*, 1828, in-8.

313. **Frère** (L'abbé). Examen du magnétisme animal. *Paris, Gaume frères*, 1837, in-8.

Le titre d'un seul chapitre caractérisera l'ouvrage : « Similitude entre les œuvres magnétiques et les œuvres du démon ».

314. **J. B. L.** (L'abbé) [J.-B. Loubert, *prêtre, ancien élève de médecine*]. Le magnétisme et le somnambulisme devant les corps savants, la Cour de Rome et les Théologiens. *Paris, Germer Baillière*, 1844, in-8.

315. **Debreyne** (Le P. J. C.). Pensées d'un croyant catholique ou considérations philosophiques, morales et religieuses sur le matérialisme moderne et divers autres sujets, tels que l'âme des bêtes, la phrénologie, le suicide, le duel et le magnétisme animal. *Paris, Poussielgue*, 1844, in-8.

316. **Debreyne** (Le P. J. C.). Physiologie catholique et philosophique pour servir d'introduction aux études de la philosophie et de la théologie morale, suivie d'un traité d'hygiène physique et morale. 5e édit. revue, corrigée et augmentée d'une nouvelle théorie de la longévité et d'un long chapitre sur les tables tournantes et le magnétisme animal. *Paris, Poussielgue*, 1872, in-12.

317. **Barreau** (Ferdinand). Le magnétisme humain en Cour de Rome et en Cour de cassation sous le rapport religieux, moral et scientifique, suivi d'une méthode pratique, appuyée sur un grand nombre d'expériences et de faits nouveaux. *Paris, Sagnier et Bray*, 1845, in-12.

318. **J. B. L.** (L'abbé). Défense théologique du magnétisme humain, ou le Magnétisme est-il superstition, magie? Est-il condamné à Rome? Les magnétiseurs et les somnambules sont-ils en sûreté de conscience? peuvent-ils être admis à la participation des sacrements? par M. J.-B. L., prêtre, ancien élève de médecine. *Paris, Poussielgue-Rusand*, 1846, in-12.

319. Revue d'anthropologie catholique dirigée par un prêtre et un docteur en médecine. Etude de l'homme. Psychologie physiologique. Alliance de la Philosophie, de la Physiologie et de la Théologie. Harmonies de l'ordre naturel et de l'ordre surnaturel. *Paris, Sagnier et Bray*, 1847, 2 vol. in-8.

Le second vol. ne contient que trois numéros, tout ce qui a paru de la 2e année. — Nombreux faits se rapportant au surnaturel.

320. **Segouin** (A.). Les mystères de la magie ou les secrets du magnétisme dévoilés. Suivis d'un aperçu sur la danse des tables et la magie de M. Dupotet. *Paris, Moreau*, 1853, in-12.

Il y a des exemplaires portant : *Paris, L'Auteur*, 1853, in-12. — Autre édition : *Paris, Moreau*, 1858, in-12.

321. **Résie** (Comte de). Lettre à M. l'abbé Croizet, curé de Neschers, etc., sur le magnétisme et la danse des tables. *Clermont-Ferrand, Hubler*, 1853, in-8.

322. **Delaage** (Henry). L'éternité dévoilée ou vie future des âmes après la mort. *Paris, Dentu*, 1854, in-8.

Portrait de l'auteur par Riffaut. — Plusieurs éditions successives. La 4e est de *Paris, Dentu*, 1864, in-12, avec un portrait en photographie.

323. **Delaage** (H.). Les Ressuscités au Ciel et dans l'Enfer. *Paris*, 1855, 1 vol. in-8.

Apparition des spectres, des fantômes et des revenants. Réalité de la vie future démontrée par le Magnétisme, etc.

324. **Tissot** (Le P. H.), *ermite de Saint-Augustin, fondateur des frères hospitaliers de Saint-Jean-de-Dieu, des sœurs hospitalières de Saint-Alban, etc.* L'Anti-Magnétisme animal, ou Collection de mémoires, dissertations théologiques, physico-médicales, des plus savants théologiens et médecins sur le magnétisme, la magie, les pratiques superstitieuses, etc. Ouvrage utile et nécessaire, spécialement aux ecclésiastiques et aux médecins. *Bagnols, Impr. Alban-Broche*, 1841, in-12.

325. L'Eclaireur du Midi. *Avignon, Jacquet*, juin 1842-mai 1843, in-8.

Petite revue, contenant de nombreux articles relatifs à la Sorcellerie et à tout ce qui s'y rattache. — A été continué à dater de juillet 1843 par : « L'Apostolique, 2e année

de l'Eclaireur du Midi, ou Répertoire de haute philosophie, des phénomènes surnaturels, des prophéties, des miracles, de médecine naturelle, des sciences occultes, des faits de magie et de divination, de magnétisme ou maléfice somnifique. »

326. Journal de médecine théologique et des phénomènes surnaturels, expliqués d'après les principes d'une philosophie saine, véritable et orthodoxe, utile aux médecins, aux théologiens, aux séminaires, etc., publié par une Société de médecins et de théologiens. *Paris, Bureau du journal, rue des Postes, 15*, 1847, in-12.

Il n'a paru de ce journal que deux n^os^, chacun de 48 pp., aux dates de novembre et décembre 1847. Le directeur était le P. Tissot, démonomane résolu.

327. **Tissot** (Joseph), *ancien fondateur et directeur d'hospices d'aliénés*. Théâtre des folies humaines. Délire des somnambules, véritables causes, prodiges et miracles; magnétisme animal; sciences magiques et lubriques. Ouvrage curieux et intéressant. *Paris, Meyrueis*, 1856, in-12.

328. **Edard** (G.), *géomètre*. Une page nouvelle de magnétisme. Sorcier malgré lui. *Paris, Questroy et Cie*, 1876, in-12.

329. **Touroude** (L'abbé A.). L'hypnotisme, ses phénomènes et ses dangers. *Paris, Bloud, s. d.*, pet. in-8.

330. **Sancha-Hervas** (Mgr), *évêque de Madrid*. L'Hypnotisme, lettre pastorale, traduite de l'espagnol par le P. Couderc. *Lille*, 1888, in-8.

331. **Lescœur** (L.), *prêtre de l'Oratoire*. La science et les faits surnaturels contemporains. *Paris, Roger et Chernoviz*, 1897, in-8.

332. **Jeanniard du Dot** (A.). Science et religion, nouvelles études. Où en est l'hypnotisme, son histoire, sa nature et ses dangers. (Imprimatur du 23 juillet 1897, P. M. Leroux, v. g.) *Paris, Bloud et Barral*, 1897, in-8.

Le Spiritisme démoniaque

333. **Un Catholique** [Le comte de Richemont]. Le mystère de la danse des tables dévoilé par ses rapports avec les manifestations spirituelles d'Amérique. *Paris, Devarenne*, 1853, in-8.

334. **Bonjean.** Les tables mouvantes et les miracles du XIXe siècle ou la nouvelle magie. *Turin*, 1853, pet. in-8.

335. **Un Ecclésiastique** [L'abbé Bautain]. Avis aux chrétiens sur les tables tournantes et parlantes. *Paris, Devarenne*, 1853, in-8 de 16 pp.

336. **Un Philosophe.** Examen raisonné des prodiges récents d'Europe

et d'Amérique, notamment des tables tournantes et répondantes. *Paris, J. Vermot*, 1853, in-8.

Voir surtout le chap. IV, où il est question de l'immoralité de la puissance dont émanent les prodiges.

337. **Mirville** (Le marquis Jules Eudes de). Pneumatologie. Des esprits et de leurs manifestations fluidiques. Mémoire adressé à MM. les membres de l'Académie des sciences morales et politiques sur un grand nombre de phénomènes merveilleux intéressant également la religion, la science et les hommes du monde. *Paris, Vrayet de Surcy*, 1853, gr. in-8.

Autre édition : *Paris, V. de Surcy*, 1854, in-8.

338. **Gasparin** (Cte Agénor de). Des tables tournantes, du surnaturel en général et des esprits. *Paris, Dentu*, 1854, 2 vol. in-12.

L'auteur démontre que le phénomène des tables tournantes est d'une nature purement physique. Il étudie et explique tous les faits analogues du passé : Sorcellerie, possession, divination, baguette divinatoire, etc.

Autre édition en 2 vol., *Dentu*, 1855, in-12. Ce sont les seules éditions complètes. L'ouvrage qu'on a ensuite réimprimé sous le même titre, *Paris, Michel Lévy*, 1 vol. in-12, n'est que la première partie, c'est-à-dire à peu près le quart des éditions primitives.

339. **Almignana** (L'abbé), *docteur en droit canonique, théologien, magnétiste et médium*. Du somnambulisme, des tables tournantes et des médiums, considérés dans leurs rapports avec la théologie et la physique. Examen des opinions de MM. de Mirville et Gasparin. *Paris, Dentu*, 1854, in-12.

340. **Mirville** (J. E. de). Pneumatologie. Des esprits et de leurs manifestations diverses (manifestations fluidiques, manifestations historiques dans l'antiquité profane et sacrée rapprochées des faits de l'ère actuelle). — Question des esprits. Appendices complémentaires et défenses. *Paris, Vrayet de Surcy*, 1853-1863, 6 vol., et *Paris, F. Wattelier et Cie*, 1868, 2 vol. [en tout 8 vol.] in-8.

Cet ouvrage (non terminé) résume en quelque sorte l'œuvre complet du marquis de Mirville. Il a eu jusqu'en 1868 quatre éditions ou plutôt quatre réimpressions.

341. La Table Parlante, journal des faits merveilleux. Tables tournantes et parlantes. Esprits frappeurs. Apparitions. Spectres. Fantômes. Mesmérisme. Somnambulisme magnétique. Trembleurs des Cévennes. Convulsionnaires de Saint-Médard. Possession des Ursulines de Loudun. Evénements du presbytère de Cideville. Femme électrique. Oracles anciens. Pythonisses. Obsessions. Possessions. Magie. Nécromancie. Sorcellerie. Revenants, etc., etc. Tome Ier, Ire année. *Paris, S. n. s. d.* [*Plon*, 1854], gr. in-8.

Seule année parue.

342. **Gougenot des Mousseaux**. Mœurs et pratiques des Démons ou des Esprits visiteurs, d'après les autorités de l'Eglise, les auteurs païens, les faits contemporains, etc. *Paris, Vrayet de Surcy*, 1854, in-12.

Autre édition, entièrement remaniée : *Paris, Plon*, 1865, in-8.

343. **Mirville** (J. E. de). Question des Esprits, ses progrès dans la science. Examen des faits nouveaux et des publications importantes sur les tables, les esprits et le surnaturel. *Paris*, *Delaroque*, 1855, gr. in-8.

344. **Guldenstubbe** (Bon L. de). Pneumatologie positive et expérimentale : La réalité des esprits et le phénomène merveilleux de leur écriture directe démontrés. *Paris*, *Franck*, 1857, in-8.

Avec 15 grandes planches hors texte repliées, reproduisant lithographiquement des écritures d'esprits. — Autre édition : *Paris, L'Auteur,* 1873, in-8.

345. Revue spiritualiste, journal principalement consacré à l'étude des facultés de l'âme et à la démonstration de son immortalité par l'examen raisonné des divers genres de manifestations médianimiques et de phénomènes psychiques, présents ou passés, tels que les tables tournantes et parlantes, les communications directes ou indirectes des esprits, les apparitions, les visions, les possessions et le somnambulisme, l'extase, la prévision, le pressentiment, la seconde vue, la vue à distance, la divination, la pénétration, la soustraction et la communication de pensée, etc., etc. Rédigé par une société de spiritualistes et de médiums et publié par Z. Pierart, ex-rédacteur en chef du Journal du magnétisme, membre de diverses Sociétés savantes. *Paris*, *Bureau provisoire*, *rue de la Banque*, 1858-1867, 10 vol. in-8.

Parmi les très nombreux documents que renferme cette revue, nous signalons le cas très connu de la maison hantée de la rue des Noyers, à Paris (1860), Tome III (pp. 179-181); et celui de deux vampires en Galicie (1861), Tome IV (pp. 312-314).

346. **Pezzani** (André), *avocat à la Cour impériale de Lyon. Rédacteur en chef de l'Echo Catholique.* Condamnation des manifestations spirites. *Paris*, *Ledoyen*, 1860, in-8 de 12 pp.

347. **Gougenot des Mousseaux**. La magie au dix-neuvième siècle, ses agents, ses vérités, ses mensonges. Précédé d'une lettre adressée à l'auteur par le P. Ventura de Raulica. *Paris*, *Henri Plon*, 1860, in-8.

Autre édition : « Précédée de quelques lettres ». *Paris, Plon,* 1864, in-8.

348. [**Tilloy** (L'abbé A.). Le Magnétisme et le Spiritisme devant la Théologie].

In : « Revue du Monde Catholique ». Tome II, 1862 (pp. 312-319, 391-397, 586-599).

349. **Matignon** (Le P. A.), *de la Compagnie de Jésus*. La Question du Surnaturel ou la Grâce, le Merveilleux, le Spiritisme au XIXe siècle. *Paris*, *Adrien Le Clere*, 1861, in-12.

Autre édition :... « Refondue et augmentée ». *Paris, A. Le Clere,* 1863, in-12.

350. **Matignon** (Le P. A.). Les morts et les vivants; entretiens sur les communications d'outre-tombe. *Paris*, *Adrien Le Clere et Cie*, 1862, in-12.

Ouvrage où il est, à mots couverts, question de l'intervention du Diable dans les manifestations spirites.

351. **M*****, *chanoine, curé à Lyon.* Instruction sur le spiritisme. *Lyon, Impr. J.-B. Pelagaud*, 1862, in-8 de 19 pp.

352. [**Roys** (Marquis de). Des évocations au XIXe siècle et du commerce avec les Esprits.]

In : « Revue du monde Catholique ». Tome V, 1863 (pp. 265-286, 465-468, 570-585), et Tome VI, 1863 (pp. 314-328).

353. **Gougenot des Mousseaux.** Les médiateurs et les moyens de la magie; les hallucinations et les savants; le fantôme humain et le principe vital. *Paris, Plon*, 1863, in-8.

354. **Un spirite de Metz** [T. Lang]. Sermons sur le spiritisme, prêchés à la cathédrale de Metz les 27, 28 et 29 mai 1863, par le R. P. Letierce de la Compagnie de Jésus, refutés par un spirite de Metz, précédés de considérations sur la folie spirite. *Paris, Didier et Cie; Metz, Veronnais*, 1863, in-12.

355. **Vétu** (L'abbé). Avertissement sur le spiritisme adressé aux catholiques qui ont coutume d'écouter l'Eglise et de conformer leur foi à sa doctrine. *Paris, Gauguet*, 1863, in-32.

356. [**Veuillot** (Eugène). Les Sorciers contemporains.]

In : « Revue du Monde catholique ». Tome IX, 1864 (pp. 164-173).

357. [**Marin de Boylesve** (S. J.). Les luttes de l'Eglise : 1° Les gnostiques d'autrefois et d'aujourd'hui. 2° Les manichéens et les sociétés secrètes.]

In : « Revue du Monde catholique ». Tome VIII, 1864 (pp. 414-426 et 661-670).

358. [**Laincel** (Le marquis Louis Elzéar de)]. Les Diables démasqués par un esprit de travers; médium : Louis de Laincel. *Paris, Giraud*, 1864, in-12.

359. **Nampon** (Le R. P.), *Soc. Jes.* Du spiritisme. *Paris, Lyon, Girard et Josserand*, 1864, in-12.

« Il est un commerce saint et sanctifiant avec les esprits des morts; c'est celui que pratique l'Eglise ».
Naturellement l'autre est damnable!
Conclut en disant qu'il faut se défier des sociétés secrètes et que la sorcière est ce qu'il y a au monde de plus laid et de plus impur.

360. **Mirville** (J. E. de). Conférence sur le Spiritisme contemporain, destinée au congrès de Malines. *Paris, H. Vrayet de Surcy*, 1864, in-18.

361. **Gougenot des Mousseaux.** Les hauts phénomènes de la magie précédés du spiritisme antique et quelques lettres adressées à l'auteur. *Paris, Henri Plon*, 1864, in-8.

Très important pour l'étude des Vampires et surtout des Incubes et Succubes (pp. 274-470).

362. **Aureolus Magnus**. Satan spirite. *Paris, Dentu,* 1864, in-8.

363. **Duroy de Bruignac** (Albert). Satan et la Magie de nos jours. Réflexions pratiques sur le magnétisme, le spiritisme et la magie. *Paris, Blériot,* 1864, in-8.

364. [**Dirks** (Le P. Servais), *de l'ordre de St François*. La Théurgie moderne et ses adversaires.]

In : « Revue du Monde catholique. » Tome XIII, 1865 (pp. 445-469).

365. **Pelin** (Gabriel). Le Spiritisme, la Démonologie et la Folie, explication de tous les faits magnétiques. *Paris, Dentu,* 1865, in-18.

366. **Pailloux** (Le R. P. Xavier), *jésuite*. Le Magnétisme, le Spiritisme et la Possession ; entretiens sur les Esprits entre un théologien, un avocat, un philosophe et un médecin. *Paris, Lecoffre,* 1863, in-12.

367. **Salgues** (L. A. G.). Désarroi de l'Empire de Satan. Preuves données au fanatisme religieux que les esprits ne sont pas des démons, en réponse aux Entretiens sur les Esprits du Jésuite le P. Xavier Pailloux. Digression historique provoquée par lui et démonstration que Satan et l'Enfer des satanistes sont un Mythe, suivies des données des Esprits sur l'état posthume de l'homme et d'impressions après la mort. Œuvre en deux parties distinctes. *Angers, Lemesle frères et Simon; Paris, Dentu,* 1865, in-8.

368. **Eliphas Levi**. La Science des Esprits. Révélation du dogme secret des Kabbalistes ; esprit occulte des Evangiles ; appréciation des doctrines et des phénomènes spirites. *Paris, Germer-Baillière,* 1865, in-8.

Voir notamment les pp. 243-320 sur la Démonomanie et le Spiritisme.

369. **Poussin** (L'abbé C.), *professeur au séminaire de Mie*. Le Spiritisme devant l'Histoire et devant l'Eglise. Son origine, sa nature, sa certitude, ses dangers. *Paris, Sarlit,* 1866, in-12.

370. **Lamotte** (G.). Action des Esprits dans l'Histoire, abrégé raisonné du second mémoire de M. de MIRVILLE sur le même sujet. *Paris, Vrayet de Surcy,* 1867, in-12.

371. **Candès** (Joseph). Réfutation des principales erreurs du Spiritisme contemporain ou Entretien d'un spirite avec un catholique. *Perpignan, Impr. Bardou-Job,* 1868, in-8.

372. [**Bonniot** (J. de). L'hallucination.]

In : « Revue du Monde catholique. » Tome XXXI, 1874 (p. 821).

373. **Tournier** (V.). Instruction pastorale sur le spiritisme, par Mgr l'archevêque de Toulouse ; suivie d'une réfutation. *Paris, Librairie spirite,* 1875, in-8.

374. **Fresquet** (L'abbé). Le Spiritisme démasqué et jugé. *Narbonne, Caillard*, 1876, in-8.

375. [**Bonniot** (J. de). De la cause des apparitions.]
In : « Revue du Monde catholique. » Tome XXXVII, 1877 (p. 625).

376. [**Bonniot** (J. de). Caractères distinctifs de l'hallucination.]
In : « Revue du Monde catholique. » Tome XXXVII, 1877 (pp. 145 et 321).

377. [**Bonniot** (J. de). Extases et névroses.]
In : « Revue du Monde catholique. » Tome XXXIX, 1878 (p. 300).

378. **Bonniot** (Le R. P. J. de), *de la Compagnie de Jésus*. Le miracle et les sciences médicales. Hallucination, apparitions, extase ; fausse extase. *Paris, Didier et Cie*, 1879, in-12.

379. **Fargues** (Etienne). Spirites et sorciers. *Toulouse, Souyeux*, 1879, in-18.

380. **Huet** (P.), *pasteur à Goes : Pays-Bas*. Après cinq ans de Spiritisme. Traduit du hollandais. *Lausanne, Georges Bridel et Cie, s. d.* [1891], in-8.
Conclusion d'un protestant au satanisme des pratiques spirites.

381. **Franco** (Le R. P. J. J.). Le Spiritisme, manuel scientifique et populaire. Histoire, phénomènes, doctrines, morale, causes, périls et questions connexes. Traduit de l'italien par Auguste Oneclair. *Paris, J. Lecoffre, s. d.* [1895], in-12.

382. **Jeanniard du Dot** (A.). Le Spiritisme dévoilé, ou les faits spirites constatés et commentés. *Paris, Bloud et Barral, s. d.*, in-12.

383. **Jeanniard du Dot** (A.). Science et religion. Nouvelles études. Où en est le Spiritisme ? Sa nature et ses dangers. (Imprimatur du 23 juillet 1897, P. M. Leroux, v. g.) *Paris, Bloud et Barral*, 1897, in-8.

384. **Coconnier** (Le R. P.), *dominicain*. L'hypnotisme franc. *Paris, Lecoffre*, 1897, in-12.
La question débattue est : Savoir quand l'hypnotisme est diabolique, ou quand il ne l'est pas.

385. **Blanc** (L'abbé Elie), *docteur en théologie, professeur de philosophie scolastique à la Faculté de Théologie*. La suggestion hypnotique est-elle licite ou illicite, naturelle ou diabolique ? Conférence du 14 janvier 1898, aux Facultés catholiques de Lyon. *Lyon, Vitte*, et *Paris, Amat*, 1898, in-16.

386. **Bois** (Georges), *avocat à la Cour de Paris*. Le péril occultiste. (Les

thèses de l'occultisme, leur néant, leur péril.) *Paris, Retaux, s. d.* [1899], in-12.

RAPPORTS DES DÉMONS AVEC LES HUMAINS.
OBSESSION : APPARITIONS EN GÉNÉRAL ; APPARITIONS PARTICULIÈRES ;
CHASSE FANTASTIQUE ; MAISONS HANTÉES ; ESPRITS FAMILIERS ;
FARFADETS, LUTINS, GÉNIES, ETC. ;
VAMPIRES, FANTOMES, ETC. ; TRADITIONS LOCALES A CE SUJET.

387. [**Voragine** (Jacques de)]. Légende dorée : Cy commence la legende dorée et traicte premierement de ladvent de nostre Seigneur. [A la fin :] *Cy finist la legede doree dicte la vie des Saints en francois veue et diligement corrigee aupres du latin... par maistre* JEAN BATALLIER... *Imprimee en la dicte ville de lyon par barthelemy buyer, le dix et huitieme jour dapuril mil quatre cens septante et six.* In-fol. goth. à 2 col. de 45 lignes.

Edition originale et très rare contenant tous les passages singuliers qui font rechercher les premières éditions de cette légende.

Voir aux divers noms de Saints, ceux, très nombreux, qui ont eu affaire avec les Démons.

Autres éditions : *Paris, Anthoine Verard,* 1496, in-fol. ; — ...« Précédée d'une notice historique par M. G. B. [GUSTAVE BRUNET] ». *Paris, Charles Gosselin,* 1843, 2 vol. in-12.

388. [**Célestin** (Claude)]. Des choses merveilleuses en nature ou est traicté des erreurs des sens, des puissances de l'âme et des influences des lieux, traduit en françois par JACQUES GIRARD DE TORNUS. *Lyon, Macé Bonhomme,* 1557, in-16.

Pages 113-130. Des opérations des mauvais esprits.

389. **Aconce** (Jacques). Les Ruzes, finesses et tromperies de Satan, recueillies et comprises en huit livres. *Basle, Pierre Perne,* 1565, in-4.

Traduction du latin intitulé : « De stratagematis Dœmonum ». Ouvrage condamné à Genève et à Rome. — Malgré de nombreuses éditions et traductions, ce livre est devenu très rare.

390. **Lavater** (Loys), *ministre du Saint Evangile à Zurich.* Trois livres des apparitions des Esprits, fantômes, prodiges et accidents merveilleux qui précèdent souventes fois la mort de quelque personnage renommé ou un grand changement es choses de ce monde : traduit d'allemand en françois ; conferez, reveus et augmentez sur le latin. Suivi de Trois questions proposées et resolues par M. PIERRE MARTYR, excellent théologien, lesquelles conviennent à cette matière, traduites du latin en françois. *Paris, De l'Imprimerie de François Perrin pour Jehan Durant,* 1571, in-12.

Traduction [par J.-B. MULLER] du livre de Lavater : « De spectris, lemuribus, etc. » — Autres éditions : *Genève,* 1571, in-8 ; — ...« Auecques lesquels nous auons de nouueau et à la fin de cest œuure aiouté vn brief discours sur le faict de la Magie, et quel pouvoirs les magiciens et sorciers peuuent avoir d'inuoquer, faire apparoir, et assuiettir les esprits ». *Zurich, G. des Marescz,* 1581, in-8.

391. **Le Loyer** (Pierre), *conseiller du Roy au siège présidial d'Angers.* Discovrs, et histoires des spectres, visions et apparitions des esprits, anges, demons et ames, se monstrans visibles aux hommes. Divisez en huict livres. Esquels par les visions merveilleuses et prodigieuses apparitions avenuës en tous siecles, tirées et recueillies des plus celebres autheurs tant sacrez que prophanes, est manifestée la certitude des Spectres et visions des Esprits : & sont baillées les causes des diverses sortes d'apparitions d'iceux, leurs effects, leurs differences, & les moyens pour recognoistre les bons et les mauvais & chasser les Demons. Aussi est traicté des extases et ravissemens : de l'essence, nature et origine des âmes, et de leur estat après le deceds de leurs corps : plus des magiciens et sorciers, de leur communication auec les malins Esprits. Ensemble des remedes pour se preseruer des illusions et impostures diaboliques. *Paris, Nic. Bvon*, 1605, in-4.

La première édition est d'*Angers, Georges Nepueu* et *Paris, G. Buon*, 1586, 2 tomes en 1 vol. in-4 ; — « Seconde édition [c'est la troisième] revue et augmentée ». *Paris, Nicolas Buon*, 1608, in-4. — Voir la notice de P. Lacroix sur ce livre dans le « Bulletin du Bibliophile » 1861, (pp. 228-29).

392. **Taillepied** (Frère Noel), *lecteur en théologie.* Psichologie ov traité de l'apparition des Esprits. A sçavoir, des âmes separées, fantosmes, prodiges et accidens merueilleux qui précèdent quelquefois la mort des grands personnages, ou signifient changemens de la chose publique. *Paris, Guill. Bichon*, 1588, in-12.

Cette édition n'est citée ni par Græsse, ni par Brunet. — Autres éditions, sous le titre : « Traité de l'apparition..., etc. ». *Rouen, Jean Osmont*, 1600, in-12 ; — *Rouen, Romain de Beauuois*, 1602, pet. in-12 ; — *Brusselles, Pierre Ximenez*, 1609, in-12 ; — *Paris, Julliot*, 1616, in-12 ; — *Paris, Corrozet*, 1616 [et 1627], in-12 ; — *Paris*, 1667, in-12.

393. **Camerarius** (Philippe), *docte iurisconsulte et conseiller au Sénat de Nuremberg ville impériale.* Les méditations historiques comprises en deux volumes réduits en dix liures et nouuellement tournez de Latin en François par S. G. S. [Simon Goulart, Senlisien]. *Paris, Jean Gesselin*, 1608, in-8.

Le livre IV est presque entièrement consacré aux choses occultes. Ch. III, la magie ; VI, les hiboux ; IX, les serpents ; X, sur l'Empuse qui avait épousé Menippe, sur Zyto et Jean Fauste, célèbres magiciens ; XI, les satyres, silènes, tityres, sphinges et autres anges de Satan ; XII, les illusions diaboliques et les lycanthropes ; XIII, des merveilles et impostures de Satan ; XIV, du malin esprit de Caumont et de Schiltat. Livre V, Ch. XVI, des corps morts déguisés ; XVII, des payens dévotieux et prophanes, etc.

394. **Caussin** (Le R. P. N.). Lettre à une personne illustre sur la curiosité des horoscopes. *Paris, D. Béchet et Jean du Bray*, 1649, in-4.

Attribue au démon les effets de l'Astrologie.

395. **Arnaud d'Andilly.** Les vies des Saints Peres des deserts et de qvelqves saintes escrites par des pères de l'église et autres anciens auteurs Ecclésiastiques. Tradvites en françois par M. Arnavld d'Andilly. *Paris, Veuve Jean Camvsat et Pierre Le Petit*, 1647-1653, 2 vol. in-4.

Frontispice au 1er volume. — Le 2e vol. est de *Paris, Antoine Vitré*. — Quantité de « tentations » et de méchants tours des démons y sont rapportés.

396. **Le Gallois** (Pierre), *bibliographe*. Conversations académiques, tirées de l'académie de M. Bourdelot. *Paris*, 1674, 2 vol. in-12.

397. [**Poupart,** *chanoine de Saint-Maur, près Paris.*] Dissertation sur ce qu'on doit penser de l'apparition des Esprits à l'occasion de l'aventure arrivée à Saint-Maur. *Paris, Claude Cellier*, 1707, in-8.

Se trouve également : 1° *in* : « Nouvelles de la République des Lettres », mois de janvier 1707 (pp. 34-46); — 2° *in* : LENGLET-DUFRESNOY, « Recueil de dissertations... » Tome II, part. I (pp. 73-127); — 3° [Précédée de remarques communiquées par le R. P. CH. RICHARD] *in* : DOM CALMET : « Dissertation sur les apparitions... » Tome I (pp. 377-431); — 4° *in* : LEBRUN : « Histoire critique des pratiques superstitieuses » Tome IV de l'édition de 1750.

398. [**Caperon,** *ancien doyen de Saint-Maixant.* Lettre à M... sur les fausses apparitions, où il fait voir quelles en sont les causes ordinaires, comment on peut les reconnoître et ce qu'il convient de faire pour les dissiper].

In : « Mercure de France », Année 1726, mois de juin (p. 1105); — Se trouve également *in* : LENGLET-DUFRESNOY, « Recueil de dissertations...» Tome II, part. I (pp. 128-143).

399. [**Meyer.** Essai sur les apparitions, d'un auteur anonyme, mais reconnu pour être de M. MEYER, professeur en philosophie dans l'Université de Halle en Saxe; traduit d'Allemand en François, par M. FRÉDÉRIC CHARLES BAER, aumonier de S. M. Suédoise, auprès de son Ministre à la Cour de France, sur l'imprimé à Halle en 1748.]

In : LENGLET-DUFRESNOY, « Recueil de dissertations... » Tome II, part. I (pp. 277-336).

400. Essai sur les apparitions des esprits, où l'on tâche d'en indiquer les causes naturelles. *Paris*, 1748, in-8.

401. [Lettre écrite à M. Bourdelot, par M. B., docteur en médecine, et lue dans la conférence de M. l'abbé Bourdelot sur le sujet de l'apparition des Esprits.]

In : LENGLET-DUFRESNOY, « Recueil de dissertations... » Tome II, part. I pp. 3-21). — Ce docteur B. semble n'être autre que le prétendu abbé Bourdelot lui-même qui, paraît-il, ne fut jamais prêtre et s'appelait en réalité Pierre Michon. — Se trouve aussi dans les « Conversations académiques », citées plus haut (n° 396).

402. **D'Artigny** (L'abbé). Nouveaux mémoires d'histoire, de critique et de littérature. *Paris, Debure l'ainé*, 1749, 7 vol. in-12.

Voir ce qui concerne la Magie et les Sciences occultes : Tome I, art. 4, 5, 6, 7 (pp. 22-70). Tome V, art. 76 (pp. 102-155). — Voir à leur ordre méthodique certains faits cités.

403. **Lenglet-Dufresnoy** (L'abbé Nicolas). Recueil de dissertations anciennes et nouvelles, sur les apparitions, les visions et les songes. Avec une préface historique et un catalogue des auteurs qui ont écrit sur les Esprits, les visions, les apparitions, les songes et les sortilèges. *Avignon* et *Paris, Jean Noël Leloup*, 1751-1752, 2 tomes en 4 part. in-12.

Voir ici, détaillées à leur ordre méthodique, les dissertations se rapportant à notre sujet.

404. [**Boyer d'Argens** (Le marquis J.-B. de)]. Lettres juives ou correspondance philosophique, historique et critique entre un juif voyageur en différents Etats de l'Europe et ses correspondants en divers endroits. Nouvelle édition augmentée de nouvelles lettres et de quantité de remarques. *La Haye* [*Paris*], *Pierre Paupie*, 1754, 8 vol. in-12.

Tome I (p. 204) Aventures de Gassendi avec un sorcier auquel il démontra que son baume était simplement un narcotique; (p. 327) Possession du Nazaréen Christophe; (p. 314) Sur Astaroth et Belzebuth; Tome II (p. 71) Esprit frappeur et briseur; Tome III (p. 13) Possédés à Milan; (p. 53) Comment les Diables possèdent les damnés; (p. 133) Possession de nonnes; Tome IV (p. 55) Possession diabolique à Aix en Provence; Tome V (p. 128) Vampirisme; (p. 311) Jeanne d'Arc. — Autres éditions moins complètes. *La Haye, P. Paupie,* 1738, 6 vol. in-8, et 1742, 6 vol. in-8.

405. *** Histoire des Diables modernes. *Londres,* 1763, in-12

Autres éditions : [Sous la signature, probablement apocryphe, de Adoephus, Juif anglois]. *Clèves, J. G. Baerstecher,* 1771, in-12; — [Anonyme], *Londres,* 1793, in-12.

406. [**Wendel-Wurtz** (L'abbé Jean)]. Superstitions et prestiges des philosophes, ou les démonolâtres du siècle des lumières. Par l'auteur des précurseurs de l'Ante-Christ. *Lyon, Rusand*, 1817, in-8.

407. **Deleuze** (J.-P.-F.). Lettre à l'auteur d'un ouvrage intitulé : « Superstitions et Prestiges des philosophes du dix-huitième siècle, ou les Démonolâtres du siècle des lumières, par l'auteur des Précurseurs de l'Anté-Christ. » *Paris, Dentu*, 1818, in-8.

408. **Thiboudet** (L'abbé). Des esprits et de leurs rapports avec le monde visible d'après la tradition. *Paris, Vivès*, 1854, in-12.

Chute des Anges. Etat des Démons. Faits diaboliques. Action effective des Démons, etc.

409. **Rancé** (De). Révélations d'un esprit familier sur les esprits en général et sur les communications qui se sont établies entre les hommes et le monde extérieur. *Paris,* 1860, in-12.

410. **Brownson** (Le Dr A.). L'Esprit frappeur. Scènes du monde invisible. Ouvrage traduit de l'anglais. *Paris* et *Tournay*, *H. Casterman*, 1862, in-12.

Ce n'est ni un traité ni un roman; mais c'est un livre fort intéressant.

411. **Bizouard** (Joseph). Des rapports de l'homme avec le démon. Essai historique et philosophique. *Paris, Gaume*, 1863-1864, 6 vol. in-8.

Encyclopédie véritable, compilation de tout (ou presque tout) ce qui a été écrit sur la question, rédigée avec un parti-pris catholique aussi absolu que la bonne foi de l'auteur.

412. **Collin de Plancy**. Légende des Esprits et des Démons qui circulent autour de nous. *Paris, H. Plon*, 1864, in-8.

413. Spectres et démons. *Paris, Lebigre-Duquesne*, 1868, in-18.

414. [Le Diable à Leipsig : superstitions.]
In : « Revue britannique. » Août, 1869 (pp. 341-369).

415. **Avenel** (J. d'). Vie de Pierre le Vénérable, suivie de ses récits merveilleux. *Paris*, 1874, gr. in-12 carré.
Récits peuplés d'apparitions, de miracles. Comment l'eau bénite met en fuite le démon. Hist. d'un homme qui ouït les démons se vanter de leurs forfaits, etc.

416. **Della Croce** (Carlo). Raretés diaboliques. *Paris, E. Dentu*, 1875, in-12.

417. **Abner** (Théodore). Les apparitions du diable, et ses communications avec l'homme. *Bruxelles, Van Cortenbergh*, 1879, in-8.

418. **Jacob** (Le Bibliophile). Curiosités infernales. Diables, bons anges, fées, possédées et ensorcelées, revenants, vampires, prodiges et sortilèges, etc. *Paris, Garnier*, 1886, in-12.

Apparitions particulières

419. **Montalembert** (Adrien de), *aumosnier du Roy François I.* La merveilleuse histoire de lesprit qui depuis nagueres s'est apparu au monastère des religieuses de Saint Pierre de Lyon, laquelle est plaine de grant admiration. [A la fin :] *Nouuellement imprime a paris en la rue Saint Jaques a l'enseigne du chasteau rouge, pres les Mathurins (chez Guillaume de Bossozel). Acheue le xve iour doctobre lan mil cinq cens xxviij*, pet. in-4 goth.
1re Réimpression (Anonyme) : « La merveilleuse histoire de lesprit qui nagueres, etc. » *Rouen, Rollin Gauthier*, 1529, pet. in-4; — 2e Réimpression (Anonyme), sous le titre : « Histoire merveilleuse de sœur Alexis de Thesieux, religieuse de Saint Pierre. » *Paris, Pinard*, 1580, in-12. — Se trouve également *in* : Lenglet-Dufresnoy, « Recueil de dissertations... » Tome 1, part. 1 (pp. 1-90) et *in* : L'abbé d'Artigny, « Nouveaux Mémoires (7e vol.).

420. Le prodige monstrueux, aduenu à Gentilli, le dimanche de quasimodo 1578. *A Paris, pour Claude de Montreuil et Nicolas Poncelet, s. d.*, pet. in-8 de 12 pp.

421. Copie d'une lettre envoyée au sieur de La Bonde, gentilhomme Bearnois, contenant un cas effroiable et adventure estrange, advenue à un laquais du Louvre, le dix-neufiesme iour de mars mil cinq cents soixante-dix-huit, le quel a blasphémé le nom de Dieu et a été pris par le Diable. *Orléans, Eloy Gibier et Saturnin Hotot, s. d.*, pet. in-8 de 4 ff.

422. Discours miraculeux, inouy et epovventable auenu a Enuers ville capitalle de la Duché de Brebat, d'une jeune fille flamende qui par la vanite & trop grande curiosite de ses habits & collez à Fraize Goderonnez, a la nouuelle mode fut étranglée du Diable et son corps après

telle punition diuine estant au cercueil, transformé en vn Chat Noyr en presence de tout le peuple assemblé. Mil cinq cens quatre vingt deux. Traduict de language flamant en nostre lague françoise. Auec une remostrance aux dames & filles en forme de dialogue en vers françois. *Paris, Benoist Chauchet, s. d.* [1582], pet. in-8 de 7 ff.

Se trouve également *in* : LENGLET-DUFRESNOY, « Recueil de dissertations... » Tome I, part. 2 (pp. 27-39). Voyez Brunet : *Manuel*, II, 751.

423. Les grands signes et miracles advenus en cette année, principalement la sanglante et cruelle bataille qui fut vue au ciel sur la ville de Paris ; ensemble les divers et miraculeux effets advenus en plusieurs lieux de la Brie, etc. *Paris, Chauchet,* 1583, in-8.

424. Discours des signes apparus sur la mer de Gènes, en Aoust 1608, avec les prodiges du sang qui est tombé du ciel en pluye du cote de Nice et dans la Provence, ensemble l'apparition de deux hommes en l'air, lesquels se sont battus par plusieurs fois. *Paris, Ménier,* 1608, in-8.

425. Histoire horrible et espouvantable de ce qui s'est fait et passé au faux-bourg S. Marcel, à la mort d'un misérable, qui a été déuoré par plusieurs diables transformez en dogues et ce pour auoir blasphemé le sainct nom de Dieu et battu sa mère. *Imprimé nouuellement* [*Paris, vers* 1610], in-12.

Réimpression moderne : *S. l. n. d.* [*Arras, vers* 1850], in-8.

426. Discours merveilleux et véritable d'un capitaine de la ville de Lyon, que Sathan a enlevé dans sa chambre, depuis peu de temps. Dedans lequel est contenu comme le tout s'est passé. Avec allégation d'histoire sur ce subject. *Paris, Fleury-Bourriquant,* 1613, pet. in-8 de 16 pp.

Il existe une autre édition : *Paris, s. n.,* 1618, in-8.

427. Histoire nouvelle merveilleuse et espouvantable d'un jeune homme d'Aix en Provence emporté par le Diable et pendu à un amandier pour avoir impiement blasphémé le sainct nom de Dieu et mesprisé la saincte messe; deux siens compagnons estant demeurez sans aucun mal. Arrivé le douziesme Ianvier de la présente année mil six cents quatorze. *Paris, Fleury-Bourriquant. Iouxte la coppie imprimée à Lyon, s. d.* [1614], in-12.

428. Histoire épouvantable de deux magiciens qui ont esté estranglez par le Diable dans Paris la semaine sainte. *Paris, Cl. Percheron,* 1615, in-8.

429. Discours merueilleux et espouventable des signes et prodiges veus sus et dans la ville de Sedan ces jours passez. *Sedan, Par l'héritier de Jacob Salesse,* 1615, in-12.

430. Histoire Espouventable et véritable arrivée en la ville de Soliers en Provence d'un homme qui s'estoit voué pour estre d'Esglise et qui n'ayant accomply son vœu le Diable lui a couppé les parties honteuses

et couppé encore la gorge a une petite fille aagée de deux ans ou environs. *Paris, Nicolas Alexandre*, 1619, in-12.

Cette fantaisie du Diable semble si bizarre à l'auteur lui-même que, pour s'affermir dans sa foi en cet événement, il croit devoir expliquer « qu'il n'est pas possible qu'un homme, quelque force qu'il puisse posséder, ayt le pouvoir de s'arracher luy mesme jusques à la racine les genitoires, se coupper l'instrument viril, et puis, parmy une douleur plus sensible que toute autre, avoir la patience d'en faire des tranches et des rouëlles et les semer par une chambre ». On a pourtant des exemples de cette « patience » invraisemblable, donnés par les Skoptzis russes.

431. La vision publique d'un horrible et tres espouuantable Demon, sur l'Eglise Cathedralle de Quimpercorentin en Bretagne. Le premier iour de ce mois de Feurier 1620. Lequel Demon consomma une Pyramide par feu et y suruint un grand tonnerre & foudre du Ciel. *Paris, Abraham Saugrain, Iouxte la copie imprimée à Rennes, par Iean Durant*, 1620, in-8.

L'édition de Rennes est de 1620, in-8 ; — Se trouve également *in* : LENGLET-DUFRESNOY, « Recueil de dissertations... » Tome 1, part. 2 (pp. 109-114).

432. Effroyable rencontre apparue proche le chateau de Lusignan en Poictou. Aux soldats de la garnison dudit lieu et a quelques habitants de la dicte ville. La nuict du Mercredy 22 Juillet 1620. *Paris, Nicolas Robert*, 1620, in-8 de 8 pp.

Se trouve également *in* : LENGLET-DUFRESNOY, « Recueil de dissertations... » Tome 1, part. 2 (p. 123).

433. Prodigieuse forme de procession apparue cheminant proche la ville de Blac en Limosin, l'espace de six jours, commençant le 15e jour d'avril 1620. *Paris, s. n.*, 1620, in-8.

Réimprimé sous le titre : « Signe merveilleux apparu en forme de procession, arrivé près la ville de Belac en Limosin. » *Paris*, 1621, in-8. — Se trouve également, *in* : LENGLET-DUFRESNOY, « Recueil de dissertations... » Tome 1, part. 2 (pp. 115-122).

434. Apparition admirable et prodigieuse [du Diable] advenue à la personne de Jean Helias, laquais du Sr d'Audiguer, le premier jour de l'an 1623, au fauxbourg S. Germain ; ensemble la conversion du dit Helias à la religion catholique. *Paris*, 1623, in-8.

Se trouve également *in* : LENGLET-DUFRESNOY, « Recueil de dissertations... » Tome 1, part. 2 (pp. 149-165).

435. Discours admirable du Diable, lequel pensant avoir trompé un notable marchand de Tholoze se trouva luy-mesme deceu par providence divine. *Paris, Gaillard, s. d.* [*vers* 1625], in-8.

436. Histoire véritable et prodigieuse sur la vie, la mort et punition d'un homme qui a été condamné par arrêt à être pendu et étranglé et puis brûlé, pour avoir tué son père aux Alleux-le-Roy, près Poissy, et à qui le diable a tordu le cou étant sur l'échelle ; écrite en forme de lettre par le sieur D'Ameron, bailli des dits Alleux et de Maulle..... à un sien ami. *Paris, J. Dugaast*, 1627, in-8.

437. Histoires véritables arrivées en la personne de deux Bourgeois de

la ville de Charleville qui ont esté estranglez et emportez par le Diable dans la dite ville. *Jouxte la copie imprimée à Charleville*, 1637, in-12.

438. Histoire véritable et mémorable de la grande cruauté et tyrannie faicte et exercée par un colonel signalé de l'armée de Gallas, lequel a tué, pillé et violé plusieurs paysans et paysannnes. Qui a esté emporté et mangé visiblement par les Diables et à la vue de beaucoup de personnes du pays d'Allemagne. *Jouxte la copie imprimée à Aix en Allemagne*, 1637, in-12.

439. [Deux pactes avec le Diable en 1644.]

In : « Intermédiaire des Chercheurs et Curieux. » Tome I (p. 288).

440. Apparition merveilleuse de trois fantômes dans la forêt de Montargis à un bourgeois de la même ville. *Paris*, 1649, in-4.

441. [**Barré,** *auditeur des comptes*. Apparition de la mère Marie Angelique Arnaud, abbesse de Port-Royal, peu avant la mort de la sœur Dorothée Perdereau, abbesse intruse de la dite maison; précédé de l'apparition d'un Esprit dans la rue des Ecouffes en 1663, et de l'Esprit du Mont Cenis; tiré des Mss. de Barré.]

In : LENGLET-DUFRESNOY, « Recueil de dissertations... » Tome I, part. 2 (pp. 181-192.)

442. **Alexis** (Le Père), *capucin*. Relation du voyage du Cap Vert. *Paris, F. Targa*, 1676, in-8.

On trouve dans ce curieux volume le récit fidèle d'une entrevue du Diable avec deux pères capucins.

443. [**Barré,** *auditeur des comptes*. Esprit de Dourdan, apparu en 1700. Tiré d'un Ms. de M. Barré.]

In : LENGLET-DUFRESNOY, « Recueil de Dissertations... » Tome II, part. I (pp. 64-72.)

444. Relation remarquable, arrivée à Compiègne, envers un jeune enfant libertin âgé de vingt ans, qui a voulu tuer sa mère, en jurant et blasphémant le saint nom de Dieu, pour avoir de l'argent; et par permission de Dieu, pour le punir de ses jurements, le Diable l'a emporté en présence de sa mère. Arrivé le 3 janvier 1717. *S. l. n. d.*, in-4.

445. Histoire d'une apparition avec des réflexions qui prouvent la difficulté de sçavoir la vérité sur le retour des esprits. *Paris*, 1722, in-8.

446. [**Cambry**]. Voyage dans le Finistère ou état de ce département en 1794 et 1795. *Paris, Libr. du Cercle Social, An VII de la République*, in-8.

Tome III (p. 22). Histoire du chien noir.

447. [**Doncieux** (G.) et **Gaïdoz** (H.). Le chien noir.]

In : « Mélusine. » Tome IX, livraisons de Juillet et Août.

448. **Pochinet** et **Monjin** (Ch.). Annuaire ecclésiastique et historique du Diocèse de Langres, année 1838. *Langres, Impr. Dejussieu*, 1838, in-8.

Voir (p. 544), le Diable échangeant un plat d'or contre une âme.

449. **Richer**. Histoire de son temps. Texte reproduit d'après l'édition originale donnée par G. H. Pertz, avec traduction française, notice et commentaire par J. Guadet. *Paris, Jules Renouard et Cie*, 1845, 2 vol. in-8.

Tome I (p. 185). Démons détruisant la basilique près de Montmartre.

450. **Daudel** (J.) [Le P. Tissot]. Satan et deux bergers des Alpes. *Paris*, 1847, in-12.

451. **Mortillet** (Gabriel). La Politique et le Socialisme à la portée de tous, éléments de droit politique et d'économie sociale. *Paris, rue des Bons-Enfants, n° 1*, 1849, 6 livraisons in-16.

Voir dans la livraison n° 6 une étude sur des faits d'apparitions (p. 9).

452. **Bachelet** (Auguste). Les habitants du Monde Invisible ou les Purs esprits, les anges déchus et les possédés. Histoire récente dont les faits surnaturels sont démontrés. Ouvrage dont le but est de rattacher à la vie et de ranimer l'amour de vivre chez les malheureux qui sont affectés d'hypocondrie, spleen ou maladie noire, etc. *Paris, Charpentier*, 1850, in-8.

453. [**Lebert** (Hermann), *médecin allemand*. Apparition racontée par Pfeffel.]

In : « Revue d'Alsace. » Septième année. *Colmar, rue des Marchands, n° 8*, 1856, in-8 (pp. 136-138). — Une version incomplète de ce récit avait été publiée par le *National*, en 1840, dans un feuilleton littéraire de M. F. Génin. L'article du Dr H. Lebert fut tiré à part (anonyme) : *Colmar, Impr. Decker*, 1856, in-8.

454. **Claudin** (A.). Diverses pièces curieuses et extraordinaires. *Lyon, Impr. Perrin*, 1875, in-8 carré.

Titre factice sous lequel on trouve parfois réunis nos numéros 427, 429, 430, 437, 438, 515, 903, 1010, 1531, et plusieurs autres opuscules rares réimprimés par les soins de A. Claudin.

455. **Péladan** (Adrien). Apparitions de Bouleret (Cher). Prophéties et faits surnaturels relatifs aux temps présents et à un avenir prochain, les plus prodigieux, les plus précis, les plus antorisés de tous ceux qui de nos jours ont été communiqués au public, d'après des Notes recueillies sur les lieux sévèrement colligées, et des Témoignages aussi nombreux qu'imposants avec les compléments jusqu'à ce jour. *Nimes, Impr. Lafare frères et uniquement chez l'auteur*, 1887, in-16.

Voir les persécutions du Démon contre Joséphine Reverdy aux chap. XII, XIII, XIV (pp. 108-159).

Chasse fantastique, Grand Veneur

456. **Matthiev** (P.). Histoire de France et des choses mémorables advenues aux Provinces estrangères durant sept années de paix du règne de Henri IIII, roy de France et de Navarre. *Paris, Metayer*, 1609, 2 vol. in-8.

Voir Liv. I (p. 155) l'histoire de la chasse du Grand Veneur en la forêt de Fontainebleau.

457. **Péréfixe** (Hardouin de). Histoire du Roy Henry le Grand, revue, corrigée et augmentée par l'auteur. *Paris, Charles Osmont*, 1681, in-8.

Histoire du Grand Veneur (pp. 278-279).

458. [**Maury** (Alfred). Des grandes forêts de la Gaule et de l'ancienne France.]

In : « Mémoires et dissertations sur les antiquités nationales et étrangères publiés par la Société des antiquaires de France. » *Paris, Dumoulin*, 1849, in-8 (pp. 283-284). Chasses diaboliques dans les forêts.

459. [**Carnoy** (E. Henri). Les Acousmates et les chasses fantastiques.]

In : « Revue de l'histoire des religions. » Tome IX, 1884 (pp. 370-378) ; article très documenté sur cet intéressant sujet.

Maisons hantées

460. Discours espouvantable d'une étrange apparition de Démons, en la maison d'un gentil-homme, en Silesie. *Lyon*, 1609, in-8.

Autre édition : *Paris*, 1609, in-8; — Se trouve également *in* : Lenglet-Dufresnoy, « Recueil de dissertations... » Tome I, part. 2 (pp. 64-68).

461. Histoire memorable et espouuentable arrivée au chasteau de Bissestre pres Paris. Auec les apparutions des Esprits & fantosmes qui ont esté veuz aux caves et chambres dudit chasteau. *Paris, Nicolas Alexandre*, 1623, pet. in-8 de 15 pp.

462. Histoire mémorable d'un esprit qui est apparu en la maison du sieur le Royer de Monclos, curé de S. Avold, et qui a été délivré en la chapelle de Sainte Marguerite d'Héliméré en 1694. *S. l.*, 1718, in-4.

463. [**Barré**, *auditeur des comptes*. Esprit du château d'Egmont, tiré du Segraisiana.]

In : Lenglet-Dufresnoy, « Recueil de dissertations... » Tome I, part. 2 (pp. 178-180.)

464. **Richard** (Le P. Charles Louis), *professeur en théologie de l'ordre de St Dominique*. Dissertation sur la possession des corps et sur l'infestation des maisons par les Démons. *S. l.* [*Amiens*], 1746, in-12.

Se trouve également 1° *in* : Dom Calmet, « Dissertation sur les apparitions. » Tome I (pp. 377-391); — 2° *in* : Lenglet-Dufresnoy, « Recueil de dissertations... » Tome II, part. I (pp. 181-242.)

465. **Lenormand** (Mlle M. A.). Le petit homme rouge au château des Tuilleries. La vérité à Holy Rood. Prédictions. *Paris, L'Auteur*, 1831, in-8.

466. [**Bareste** (Eugène)]. Mémoires et prophéties du petit Homme-Rouge, par une Sybille. Depuis la Saint-Barthélemy jusqu'à la nuit des temps. *Paris, Aubert*, 1843, in-16.

Avec 8 figures hors texte gravées à l'eau-forte.

467. [Les maisons hantées par des revenants.]

In : « Revue britannique. » Décembre 1852 (pp. 321-348).

468. [**Mouttet** (E.). L'affaire de Cideville].

In : « La Patrie. » Treizième année, n° 146. Jeudi, 26 mai 1853. [*Paris*, 1853], in-fol. (p. 2e, col. 5.) — C'est la première mention de cette histoire. On y annonce la prochaine apparition de la brochure de M. de Mirville sur la question.

469. Histoire mystérieuse du château de Tourlaville, près Cherbourg. *Tourlaville, s. n.*, 1856, in-8.

Histoire d'un château « diabolique ».

470. **Pezzani** (A.) et **Gondy** (J. B.). Vie du vénérable curé d'Ars, d'après les documents publiés jusqu'à ce jour et d'après des documents inédits. *Lyon, Bajat fils*, 1859, in-18.

471. **Monin** (L'abbé Alfred). Le curé d'Ars; vie de M. Jean-Baptiste-Marie Vianney, publiée sous les yeux et avec l'approbation de Mgr l'évêque de Belley. *Paris, Ch. Douniol*, 1861, 2 vol. in-8.

Portrait gravé. Voir sur la hantise, p. 208 et suiv. — M. A. Vaillant a consacré à ce livre un article dans la « Revue du Monde Catholique », Tome II, 1862 (pp. 634-642.)

472. **Desmousseaux de Givré** (Mme Émilien). Un curé de campagne au XIXe siècle; vie du vénérable Jean-Baptiste-Marie Vianney, curé d'Ars. *Paris, Imprimeries-Librairies de l'œuvre de Saint Paul*, 1882, 2 vol. in-12.

473. **Monestès** (L'abbé J. L.). Le vénérable curé d'Ars; panégyrique prononcé à Ars, le 4 août 1898, à l'occasion du trente-neuvième anniversaire de la mort de M. Vianney. *Paris, Impr. Picquoin, s. d.* [1898], in-8.

Avec 2 portraits.

474. **Barnum** (P. T.). Les blagues de l'univers. *Paris, Achille Faure*, 1866, in-12.

Barnum s'efforce de démontrer que beaucoup de faits dits merveilleux sont des « blagues ». — Voir (p. 210) spectres; (p. 240) maisons hantées; (p. 255) magie, sorcellerie, etc.

475. **Gibier** (Dr Paul). Physiologie transcendantale. Analyse des choses. Essai sur la science future, son influence certaine sur les religions, les philosophies, les sciences et les arts. *Paris, Dentu, s. d.* [1890], in-12.

Lire (p. 179 et suiv.) le chapitre sur le laboratoire hanté de l'Ecole Pratique.

476. **Bodisco** (Constantin Alexandrovitch). Recherches psychiques, 1888-1890, dédiées aux incrédules et aux égoïstes. Traits de lumière. Preuves matérielles de l'existence de la vie future. Spiritisme expérimental au point de vue scientifique. *Paris, Chamuel*, 1892, in-8.

Avec 3 planches, dont 2 en couleur ; celle de la page 40 est très curieuse.

477. **Aksakoff** (Alexandre), *directeur des Psychische Studien (Recherches psychiques), à Leypzig*. Animisme et spiritisme. Essai d'un examen critique des phénomènes médiumniques, spécialement en rapport avec les hypothèses de la Force nerveuse, de l'Hallucination et de l'Inconscient, comme réponse à l'ouvrage du Dr Ed. von Hartmann intitulé « Le Spiritisme ». Avec portrait de l'auteur et 10 pl.; traduit de l'édition russe par Berthold Sandow. *Paris, P. G. Leymarie*, 1895, in-8.

Voir (pp. 298-310) le cas de la Ferme du district d'Ouralsk : incendies spontanés.

478. **Rochas** (Le colonel Albert de). L'extériorisation de la motricité. Recueil d'expériences et d'observations. *Paris, Chamuel*, 1896, in-8.

Voir (pp. 451-474) le procès-verbal de M. Maxwell, substitut à Limoges, sur la maison hantée de la Constantinie.

479. **Méry** (Gaston). L'Echo du merveilleux. *Paris, Au bureau de la Revue*, [depuis] 1897, in-4.

Voir Maisons hantées : D'Yzeures, nos 5, 6, 7, 9; de Bougerot, no 18; de Pin en Mauges, no 20; de Caen, no 22.

480. **Duplantier** (Raymond). La famille hantée d'Yzeures, étude synthétique. *Paris, Chamuel*, 1897, in-12.

Esprits familiers

481. **Meyssonnier** (Lazare), *médecin*. La Philosophie des Anges, contenant l'art de se rendre les bons esprits familiers, avec l'histoire de S. Raphael. *Lyon*, 1648, in-8.

482. **Apulée** (Lucius). De l'Esprit familier de Socrate, traduit en français avec des remarques. *Paris, Girin*, 1698, in-12.

Se trouve également sous le titre : « Du Démon ou Esprit familier de Socrate, par Apulée, philosophe platonicien » *in* : « Voyages imaginaires, songes, visions et romans cabalistiques [Recueillis par GARNIER], ornés de figures. » *Amsterdam et Paris, Rue et hôtel Serpente,* 1788, 39 vol. in-8. Tome XXXIII (pp. 435-469).

483. [**Dupuget** (Amédée)]. Le Démon de Socrate. *Paris, Levavasseur,* 1829, in-8.

484. [**Cassagnac** (A. Granier de). Le Démon de Socrate.]

In : « Le Constitutionnel. » *Paris, Bureaux du Journal,* 1856, in-fol. — N^os^ des 18 et 20 Août.

485. **Faye** (Eugène de). De l'influence du Démon de Socrate sur sa pensée religieuse.]

In : « Revue de l'histoire des religions. » Tome XIII, 1886 (pp. 47-70).

486. **Ch. H...** [Hervier], *docteur en Sorbonne.* Théorie du mesmérisme. *Paris, Royez,* 1817, in-8.

Voir (pp. 96 et suiv.) Du Démon des Lapons, de Cardan, de Socrate, des somnambules. Explication par le magnétisme animal des phénomènes attribués aux démons familiers.

487. **Lélut** (F.). Le démon de Socrate, specimen d'une application de la science psychologique à celle de l'histoire. *Paris, Trinquart,* 1836, in-8.

Autre édition :... « Augmenté d'un Mémoire sur les hallucinations au début de la folie, d'observations sur la folie sensoriale et de recherches des analogies de la folie et de la raison. » *Paris, Germer-Baillière,* 1836, in-8. — Réimprimé : *Paris, Germer-Baillière,* 1856, in-12.

488. Les Esprits familiers du commandant d'Esgrigny. Histoire véritable et merveilleuse du XIXe siècle. *Paris, Dentu,* 1866, in-12.

Réimprimé en 1870, par le même.

489. **Noizet** (Général). Examen philosophique du livre de M. Littré intitulé : « Médecine et Médecins ». *Paris,* 1875, in-12.

Il y est question des Esprits frappeurs, du Démon de Socrate, de l'amulette de Pascal, du Système dualiste de l'esprit et de la matière, etc.

FARFADETS, LUTINS, GÉNIES, ETC.

490. [**Ynoi** (François)]. Les auertissemens es trois estatz du mode selon la signification de ung monstre ne lan mille. v. ces & xij. Par lequelz on pourra prendre auis a soy regir a tousiours mais. [A la fin :] *Sy finissent les auertissemes es trois estatz du monde selon la signification du monstre nez a rauène. Imprime a Valence. Lan mil vc & xiij & le xviij de Septembre. Iehan Belon;* in-4 goth. de 62 ff. non chiffrés à 2 col.

Six dessins sur bois au frontispice, et dessin du « monstre » dans le texte. Ce monstre était cru fils de sorcier.

491. C'est le secret de lhistoire naturelle cotenant les merueilles et choses memorables du monde, et signammant les choses monstrueuses qui sont trouuees en nature humaine selon la diuersite des pays, contrees & regios, ensemble de toutes manieres de bestes terrestres, volatiles & aquatiqs, et aussi des arbres, herbes, fruitz, pierres, fontaines, riuières & ingenieux laberinthz, et diuers tresors caches (in cauernis terre) p lastuce et cautelle diaboliq ainsi que le tout est amplement escript et recite par les trez excellens & experimetez philosophes naturelz, pline, solin, democrite, herodote, orose, ysidoire, et le docteur Geruaise et tous autres. xxviii. [A la fin :] *Cy finist ce present liure moult excellent et recreatif appelle le liure des Merveilles du monde et des choses memorables a plusieurs incongneues. Nouuellement Imprime a Paris par Philippe le noir libraire. S. d.*, in-4 goth. de 12 ff. prélim. et cv ff. de texte plus un f. pour la souscription; titre rouge et noir dans une bordure.

Autres éditions : *Paris, Philippe le Noir*, 1524, in-4 goth. (grav. s. bois représentant une roue); — *Paris, Jehan Treperel*, 1527, pet. in-4 goth.; — [Sous le titre :] « Les merveilles du monde ou le secret de l'histoire naturelle ». *Lyon, Ollivier Arnoullet*, 1529, in-4 goth.; — Réimprimé chez le même, 1534, in-8.

492. Les grades merueilles et signes lesqlz sont aduenuz en la ville et cite de Stait, aux hautes Allemaignes ; ensemble lexposition de deux dragos merueilleux, auec l'exposition dung enfant tendant les yeulx au ciel, comme voir si apres. *Faict iuxte la forme et exemple imprime a anvers, par M. Sebastian le Fauure, a leseigne du lyon.* M. D. L. J. [A la fin :] *Escript de Stait par vostre cousin et bon amy Pierre de sainct Plon.* Pet. in-12 de 4 ff.

493. Du Serpent ou Dragon volant, grand et merveillleux, apparu & veu par un chacun, sur la ville de Paris, le mercredi xviii feburier 1579, depuis deux heures apres midi, iusques au soir. *Paris, Jean d'Ongoys, s. d.*, pet. in-8 de 14 pp.

494. **Panthoz** (Mess. Jean-B.), *docteur en médecine de l'Université de Montpellier et doyen du Collège des Médecins de Lyon.* Traité des Dragons et des Escarboucles. *Lyon, Thomas Amaubry*, 1591, pet. in-12.

495. [**Montfaucon de Villars** (L'abbé)]. Le comte de Gabalis ou entretiens sur les sciences secrètes et mistérieuses suivant les principes des anciens mages ou sages cabalistes. *Paris, Claude Barbin*, 1670, in-12.

Edition originale, ne contenant que cinq entretiens. — Adelung dans son « Histoire de la folie » semble dire que le « Comte de Gabalis » serait une imitation de la « Chiave del Gabinetto » de J. F. Borro, publiée à *Colonia* [*Genève*] 1681, pet. in-12. Le seul rapprochement des dates fait justice de cette imputation de plagiat. — Autre édition : *Amsterdam*, 1671, in-12.

496. [**Montfaucon de Villars**]. Nouveaux entretiens sur les sciences secrètes ou le comte de Gabalis ; renouvellé et augmenté d'une lettre sur ce sujet. *Cologne, Pierre Marteau*, 1691, pet. in-12.

Edition rare, « à la Sphère. » Certains exemplaires sont sans date. Contient les cinq premiers entretiens, plus la lettre citée.

497. [**Montfaucon de Villars**]. Le comte de Gabalis ou entretiens sur les sciences secrètes suivant les principes des anciens mages. *Amsterdam, Jacques Le Jeune* [*Elzevier*], 1700, pet. in-12.

Avec 18 figures. Contient une seconde partie (pp. 149-160) ; — Autre édition : *Amsterdam* [*Rouen*], 1700, in-12 ; contrefaçon de l'édition de J. Lejeune.

498. [**Montfaucon de Villars**]. La suite du comte de Gabalis. *Amsterdam* [*Paris*], 1708, in-12.

499. [**Montfaucon de Villars**]. Comte de Gabalis ou entretiens sur les sciences secrètes, renouvelé et augmenté d'une lettre. La suite du comte de Gabalis ou nouveaux entretiens sur les sciences secrètes touchant la nouvelle philosophie. Ouvrage posthume. *Amsterdam, Pierre de Coup*, 1715, 2 vol. in-8.

Contient sept nouveaux entretiens.

500. [**Androl** (Le R. P. Antoine), *célestin*]. Les Génies assistans et Gnomes irréconciliables ou suite au comte de Gabalis [de L'abbé de Villars]. *Amsterdam*, 1715, in 8.

Autre édition : *La Haye, « Inter plures »*, 1718, in-8.

501. [**Montfaucon de Villars**]. Le comte de Gabalis ou entretiens sur les sciences secrètes, nouvelle édition augmentée des Génies assistants et des Gnômes irréconciliables [par le P. Androl]. *La Haye et Amsterdam*, 1732, in-8.

Avec figures. — Autres éditions : *Londres, Les frères Vaillant*, 1742, 2 vol. in-12; cette édition (sans figures) porte pour la première fois le nom de l'auteur, mais pas celui du P. Androl; — *Metz, Impr. F. G. Behmer, An V* [1797], in-16.

Se trouve également *in* : « Voyages imaginaires, songes, visions et romans cabalistiques. » Tome xxxiv (pp. 3-110.)

502. [Discours des Esprits follets.]

In : « Mercure galant ». Année 1680. Extraordinaire du quartier de juillet. Tome xi (p. 196). — Se trouve également *in* : Lenglet-Dufresnoy, « Recueil de dissertations... » Tome ii, part. i (pp. 22-37.)

503. **Nicaise** (Cl.). Les Syrènes, ou discours sur leur forme et figure. *Paris, s. n.*, 1691, in-4.

504. **Kirk** (Robert), *ministre à Aberfoyle*. La République mystérieuse des Elfes, Faunes, Fées et autres semblables, traité montrant les principales curiosités telles qu'on les voit encore de nos jours, parmi divers gens du peuple d'Ecosse; singularités pour la plupart propres à cette nation. 1691. Traduit de l'anglais par Remy Salvator. *Paris, Librairie de l'Art indépendant*, 1896, pet. in-8.

505. **Henrion**. Mémoires philosophiques où l'on trouve l'origine des sylphes, des gnomes, des nymphes; la possibilité et l'existence des charmes, leur nature dévoilée; Dieu, le Monde; des Erreurs; de la Vérité; du Sublime; de la Philosophie et beaucoup d'amour; etc. *Paris, s. d.* [1793], in-8.

506. **Berbiguier** (Alexandre Charles Vincent), *de Terre-Neuve du Thim*. Les farfadets ou tous les démons ne sont pas de l'autre monde. *Paris, L'Auteur*, 1821, 3 vol. in-8.

Orné d'un portrait de l'auteur et de 8 lithographies dessinées par Quinart et gravées par Langlumé. Voir sur Berbiguier les *Fous littéraires*, de Philomneste Junior, et les *Excentriques*, de Champfleury.

507. **Berger de Xivrey** (J.). Traditions tératologiques ou Récits de l'antiquité et du moyen âge en Occident sur quelques points de la fable, du merveilleux et de l'histoire naturelle, publiés d'après plusieurs manuscrits inédits Grecs, Latins et en vieux Français. *Paris, Impr. royale*, 1836, in-8.

Textes grec et latin en regard de la traduction française.

508. **Saint-Genois** (J. de). Des dragons au moyen âge. *Gand*, 1840, in-8.

509. **Maury** (Alfred). Les fées du moyen âge, recherches sur leur origine, leur histoire et leurs attributs, pour servir à la connaissance de la mythologie gauloise. *Paris, Ladrange*, 1843, in-12.

510. [**Duranville** (Léon de). Récits du moyen âge; fée, sorcière, revenant.]

In : « Bulletin de l'Athénée du Beauvaisis. » Tome III (p. 451).

511. **Kastner** (Georges). Les sirènes. Essai sur les principaux mythes relatifs à l'incantation, les enchanteurs, la musique magique, le chant du cygne, etc., considérés dans leurs rapports avec l'histoire, la philosophie, la littérature et les beaux-arts. Ouvrage orné de nombreuses figures représentant des sujets mythologiques tirés des monuments antiques et modernes et suivi de : le Rêve d'Oswald ou les Sirènes, grande symphonie dramatique, vocale et instrumentale. *Paris, Brandus et Dufour, Jules Renouard et Cie*, 1858, in-4.

Douze planches lithographiées.

512. [**Bruyelle** (Ad.). Le Gobelin, anecdote du siècle dernier. (Un fantôme à Cambrai).]

In : « Mémoires de la Société d'émulation de Cambrai. » Séance publique du 18 août 1863. Tome XXVIII, 1re partie. *Cambrai*, 1864, in-8 (p. 57).

513. [**Bernardin.** La légende des nuttons (farfadets) et l'homme de l'âge du renne.]

In : « Revue Savoisienne ». 1878, 19e année. *Annecy*, 1878, in-4 (p. 29).

514. [**H. G.** [Gaidoz]. La Fée Mélusine à Luxembourg.]

In : « Mélusine ». Tome V (col. 169).

Vampires, Fantomes, etc.

515. L'espouvantable et prodigieuse vision des Fantosmes au nombre de douze mille advenus au Pays d'Angoulmois et veuz par les habitans de là en grande admiration. *Paris, Heureux Blanvillain* (*Jouxte la coppie imprimée à Périgueux*), 1608, in-12.

516. Histoire prodigieuse du fantosme cavalier solliciteur, qui s'est battu en duel, le 27 janvier 1615, pres Paris. *S. l. n. d.*, pet. in-8 de 15 pp.

517. **Burnet** (Thomas), *docteur et professeur en Théologie et maître de la Chartreuse de Londres*. Traité de l'état des morts et des resuscitans. Traduit du Latin par M. Jean Bion, Ministre de l'Eglise Anglicane. *Rotterdam, Jean Hofhout*, 1731, in-12.

518. **Pierquin** (L'abbé Jean). Œuvres physiques et géographiques. *Paris, C. F. Simon et Giffart*, 1744, in-12.

Voir, à la préface, le plan d'un ouvrage intitulé : *Créatures invisibles et aériennes*, dont le manuscrit fut volé au moment de la mort de l'auteur, ainsi qu'un autre manuscrit intitulé : *Nécromancie*.

Le traité de Physique de Pierquin contient un certain nombre de dissertations nous intéressant qui furent publiées antérieurement au volume ; nous les indiquons avec, entre parenthèses, la date de leur publication antérieure :

Chap. XVIII, p. 328, Dissert. ou Réflex. philosoph. sur l'évocation des morts (Octobre 1728). Ch. XIX, p. 335, Dissert. sur les Phantômes et les Farfadets (Novembre 1728). Ch. XX, p. 363, Dissert. sur le retour des âmes et comment les morts apparaissent aux vivants (Janvier 1729). Ch. XXI, p. 373, Dissert. ou Conjectures sur les effets de l'obsession naturelle (Février 1729). Ch. XXII, p. 380, Dissert. ou Eclaircissement sur le sabbat des sorciers (Mai 1729). Ch. XXIII, p. 387, Dissert. ou Réflexions sur les transformations magiques (Juillet 1729). Ch. XXVI, p. 409, Dissert. ou Réflexions physiques sur les causes et les effets de l'Incube (Septembre 1730).

Reproductions. La Dissertation sur l'évocation des morts a été publiée *in* : « Journal de Verdun », année 1728, octobre (p. 241) ; — On la trouve encore *in* : Lenglet-Dufresnoy, « Recueil de dissertations... » Tome II, part. I (pp. 144-150) ; — Le « Journal de Verdun », année 1735, novembre (pp. 346-352), a également reproduit : « Conjecture physique sur la vue meurtrière de l'œil humain et la façon extraordinaire de tuer les pigeons. » Extrait de l'ouvrage ci-dessus ; — Enfin l'œuvre de Pierquin a été analysée *in* : « Journal des Savants », année 1745 (pp. 412-422).

519. **Calmet** (Le R. P. Dom Augustin), *religieux bénédictin et abbé de Senones en Lorraine*. Dissertations sur les apparitions des anges, des démons et des esprits, et sur les revenants et vampires de Hongrie, de Bohême, de Moravie et de Silésie. *Paris, Debure l'aîné*, 1746, in-12.

Autres éditions : *Ensidleim, Dans la princière abbaie par Jean Everhard Kälin*, 1749, 2 vol. in-12 ; — ... « Avec une lettre du Mis de Maffei sur la Magie ». *Paris, Debure*, 1751, 2 vol. in-12 ; — *Senones, Pariset*, 2 vol. in-12. — Les éditions françaises en 2 vol. s'intitulent : « *Traité* sur les apparitions, etc. ».

520. **Lenglet-Dufresnoy** (L'abbé Nicolas). Traité historique et dogmatique sur les apparitions, les visions et les révélations particulières, avec des observations sur les Dissertations du R. P. Dom Calmet sur les apparitions et les revenans. *Avignon* et *Paris, J. N. Leloup*, 1751, 2 vol. in-12.

Avec une planche. Lenglet-Dufresnoy publia sur ce sujet, en 1696, deux petits factums ou brochures dont nous n'avons pu trouver le titre ; ces deux factums entrèrent dans l'ouvrage de 1751 que l'auteur avait préparé dès 1697. Outre divers opuscules qui sortent un peu de notre cadre, et dont le catalogue Ouvaroff donne l'énumération, on y trouve un extrait de l'« Huetiana » relatif aux broucolaques et aux tympanites des îles de l'Archipel.

521. **Spiess**. Petrillon ou le petit bonhomme Pierre. Histoire de revenans puisée dans les Annales du XIIIe siècle. Traduite de l'allemand par l'abbé Kentzniger. *Vienne*, 1796, 2 part. en 1 vol. in-8.

522. Le Livre des prodiges ou histoires et aventures merveilleuses et remarquables de spectres, revenans, esprits, fantômes, démons, etc., dont les faits sont rapportés par des personnes dignes de foi. *Paris, Pillot*, 1802, in-12.

Attribué à Collin de Plancy. — Autres éditions : *Paris, Masson*, 1821, in-12 ; — *Carpentras, De Villario*, 1846, in-18.

523. Fantasmagoriana ou Recueil d'Histoires d'apparitions de spectres, revenans, fantômes, etc. Traduit de l'allemand par un Amateur [Eyriès]. *Paris, F. F. Schoell*, 1812, 2 vol. in-12.

524. **Saint-Albin** (J. S. C. de). Les contes noirs ou les frayeurs populaires, nouvelles, contes, aventures merveilleuses, bizarres et singulières, anecdotes inédites, etc., sur les diables, les spectres, les revenans, les fantômes, les brigands, etc. *Paris, Mongie l'ainé*, 1817, 2 vol. in-12.

Ce livre est attribué à Collin de Plancy, qui signa ausssi, dit-on, du pseudonyme : Jean de Sept Chênes.

525. Spectriana, ou recueil d'histoires et d'aventures surprenantes, merveilleuses et remarquables, de spectres, revenans, esprits, fantômes, diables et démons ; manuscrit trouvé dans les catacombes. *Paris, Lécrivain*, 1817, in-18.

526. **P***** [Paban] (Mme Gabrielle de). Histoire des Fantômes et des Démons qui se sont montrés parmi les hommes, ou choix d'anecdotes et de contes, de faits merveilleux, de traits bizarres, d'aventures extraordinaires sur les revenans, les fantômes, les lutins, les démons, les spectres, les vampires et les apparitions diverses, etc. *Paris, Locard et Davi, Mongie ainé, Delaunay*, 1819, in-12.

Quérard pense que Collin de Plancy, cousin de l'auteur, a dû collaborer à cet ouvrage.

527. [**Cuisin** (J. P. R.)]. Les ombres sanglantes, galerie funèbre de prodiges, événements merveilleux, apparitions nocturnes, songes épouvantables, délits mystérieux, phénomènes terribles, vengeances atroces et combinaisons du crime, forfaits historiques, cadavres mobiles, têtes ensanglantées et animées. Recueil propre à causer les fortes émotions de la terreur. *Paris, Vve Lepetit*, 1820, 2 vol. in-12.

Deux frontispices.

528. **P***** (Gabrielle de). Demoniana, ou Nouveau choix d'anecdotes surprenantes, de nouvelles prodigieuses, d'aventures bizarres, sur les revenans, les spectres, les fantômes, les démons, les loups garous, les visions, etc. ; ouvrage propre à rassurer les imaginations timorées contre les frayeurs superstitieuses. *Paris, Locard et Davi*, 1820, in-18.

Frontispice. — Faussement attribué par Græsse à Collin de Plancy.

529. Les fantômes nocturnes, ou les Terreurs des coupables ; théâtre de forfaits offrant, par Nouvelles historiques, des visions infernales de

monstres fantastiques, d'images funestes, de lutins homicides, de spectres et d'échafauds sanglants, supplices précurseurs des scélérats. *Paris, Vve Lepetit*, 1820, 2 vol. in-12.

530. [**Collin de Plancy**]. Histoire des Vampires et Spectres malfaisans avec un examen du vampirisme. *Paris, Masson*, 1820, pet. in-8.

Frontispice gravé par Berthe. Cet ouvrage, que nous avons vu attribué par erreur au Dr Polidori, se termine par une espèce de bibliographie qui semble indiquer que l'auteur est bien Collin de Plancy.

531. **Ch. N***** [Nodier]. Infernaliana. *Paris, Sanson et Nadau*, 1822, in-12.

Le titre de départ est : « Infernaliana, ou anecdotes, petits romans, nouvelles et contes sur les revenants, les spectres, les Démons et les Vampires. »

532. **Courot** (A. G.). Esprits, fantômes et revenants. Le Pour et le Contre. *Sedan, Impr. Demeurat*, 1862, in-8.

533. **Eyma** (Xavier). Légendes, fantômes et récits du nouveau monde. *Paris, Lacroix, Verbœckhoven et Cie*, 1863, 2 vol. in-12.

534. **Tridon** (L'abbé). Une Chronique du XIIe siècle à propos du magnétisme et des médiums modernes. *Sens, Duchemin*, 1866, in-8.

On y parle (pp. 106-109) de l'ombre de la Dame blanche Alpaïx, fille des anciens brenns gaulois, qui revient la nuit, au milieu des clameurs des damnés, se promener à Trigueres et dont l'auteur fait « la très chère Sainte Alpaïx ».

535. **Assier** (A. d'). Revenants et fantômes. Essai sur l'humanité posthume et le spiritisme. *Paris*, 1883, in-12.

536. [**Boureulle** (De). La démonologie de Dom Calmet.]

In : « Bulletin de la Société philomatique Vosgienne ». Année 1887-1888. *Saint-Dié, Impr. Humbert, s. d.* [1887], in-8.

537. [**Chandos** (Raphaël). Les fantômes et la science.]

In : « Revue des Deux Mondes. » Année 1888 (no du 1er mai).

Traditions locales sur les Démons

538. La Tradition. Revue générale des contes, légendes, chants, usages, traditions, arts populaires, etc.; paraissant le 15 de chaque mois. *Paris, Bureaux de la Tradition*, [depuis] 1887, in-4.

Nous ne pouvons donner ici le sommaire des innombrables articles publiés par cette Revue, dont chaque volume compte 350 pp. Citons entre autres : Histoire de revenant, conte suédois; la Chaire du Diable; le Démon Mohidis; la Dame de Montigny; le Diable et le Soldat russe; les Anges et les Démons dans la tradition rabbinique; Anecdotes concernant les sorcières russes; les Noueurs d'aiguillette; Jesus et la Sorcière; le Sorcier Limitou; le Diable, le vent et les Jésuites; les Fées de Lourtier; Croyances et superstitions des Irlandais, des Samogites, des Tcheremisses, des Islandais, etc.; les Livres de magie, etc., etc.

539. Société des traditions populaires, au musée du Trocadéro : Revue des traditions populaires. *Paris, Ernest Leroux, J. Maisonneuve* et *Emile Lechevalier*, [depuis] 1886, in-4.

Même observation que pour le n° précédent; citons : le Diable et l'Enfer dans l'iconographie, histoires contemporaines de sorcellerie, mauvais œil, amulettes et talismans, danseurs maudits, génie de la mine, superstitions dans la plupart des départements, etc., etc.

540. **Christian** (Paul). La morale merveilleuse, contes de tous les temps et de tous les pays, recueillis et mis en ordre. *Paris, Lavigne*, 1843, gr. in-8.

Cette première édition est illustrée par Lorenz, Célestin Nanteuil, etc. — Autre édition : *Paris, Furne, s. d.* [1870], in-8. Avec 16 planches hors texte par Emile Bayard.

541. **Jacob** (Le Bibliophile). Curiosités de l'histoire des croyances populaires au Moyen Age. *Paris, Delahays*, 1859, in-12.

542. **Ploix** (Charles). Le surnaturel dans les contes populaires. *Paris, Leroux*, 1891, in-12.

543. **Gaidoz** (H.) et **Sébillot** (Paul). La France merveilleuse et légendaire. Contes des provinces de France, par Paul Sébillot. *Paris, Léopold Cerf*, 1884, in-12.

Toute la partie des Contes Surnaturels (pp. 227-270) se rattache à notre sujet.

544. **Walckenaer**. Lettres sur les Contes des fées attribués à Perrault et sur l'origine de la féerie. *Paris, Baudouin frères*, 1826, in-8.

Voir surtout Lettre XIX (p. 123).

545. [**Carnoy** (Henry). Les serpents et les dragons dans les croyances et les traditions populaires.]

In : « Revue de l'histoire des religions. » Tome IX, 1884 (pp. 92-100).

546. **Berthoud** (Samuel Henri). Légendes et traditions surnaturelles des Flandres. *Paris, Garnier frères*, 1862, in-12.

La première édition de ce très intéressant ouvrage a paru de 1831 à 1834 sous le titre : « Chroniques et traditions surnaturelles de la Flandre », 3 vol. in-8.

547. [**Bonnet** (P.). Superstitions médicales de la Franche-Comté.]

In : « Mélusine ». Tome I (col. 345-351).

548. [**Thuriet** (Ch.). Traditions populaires du Jura, du Doubs et de la Haute-Saône.]

In : « Bulletin de la Société d'agriculture, sciences et arts de Poligny. » 16e, 17e, 18e années. *Poligny*, 1875-1876-1877, 3 vol. in-8. (Voir à la table des volumes.)

549. **Monnier** (Désiré). Du culte des Esprits dans la Séquanie. *Lons-le-Saulnier*, 1834, pet. in-8.

Avec 8 planches lithographiées.

550. [**Bruzard** (Armand). La chaudière de la fée en Gallafre.]

In : « Bulletin de la Société des sciences historiques et naturelles de Semur (Côte d'or). » Onzième année; 1874. *Semur, Verdot,* 1875, in-4 (pp. 73-76 et pl. I, fig. 3 et 4).

551. [**Lacreuze** (L'abbé). Notes sur les pratiques superstitieuses observées dans le Morvan.]

In : « Mémoires de la Société Eduenne ». Nouvelle série, Tome X. *Autun,* 1881, in-8 (p. 57).

552. **J.-B. F. D. L.** [Foulon de Lachaume]. Lucifer pris au Baytan, Noëls bourguignons. *Dijon, J. Grangier,* 1660, in-12.

553. **Monnier** (Désiré), *correspondant historique des ministres de l'Intérieur et de l'Instruction publique, aidé de la collaboration de* M. Aimé Vingtrinier. Traditions populaires comparées ; Mythologie; Règnes de l'air et de la terre. *Paris, J.-B. Dumoulin,* 1854, in-8.

Ouvrage excellent pour tout ce qui, dans les traditions locales, touche au satanisme, à la magie, à la sorcellerie, etc. Malheureusement ce travail n'a pas été continué. — Autre édition :... « Croyances et traditions populaires recueillies dans la Franche-Comté, le Lyonnais, la Bresse et le Bugey. » *Lyon,* 1874, in-8.

554. [La vieille Sorcière, mannequin de la Ligue, brûlé tous les ans à Lyon.]

In : « Intermédiaire des Chercheurs et Curieux ». Tome XV (p. 357).

555. Le Diable d'Annecy. *Lyon, Impr. Boursy fils, s. d.,* in-8.

Autre édition : *Nancy, Impr. Hinzelin, s. d.* [1842], in-8.

556. [**Ducis** (L'abbé). Le bolide et la Vouivre (croyance populaire).]

In : « Revue Savoisienne », 1870, 11e année. *Annecy,* 1870, in-4 (p. 18).

557. **Laisnel de la Salle.** Croyances et légendes du centre de la France. Souvenirs du vieux temps, coutumes et traditions populaires comparées à celles des peuples anciens et modernes. Avec une préface de George Sand. *Paris, Chaix et Cie,* 1875, 2 vol. in-8.

Voir Tome I, livre second ; Féeries, diableries, chasse nocturne, animaux fantastiques ; livre troisième : Sorcellerie, etc.

558. **Lewis** (B.). Physiologie du Bourbonnais, illustrée de 60 gravures par Pottin. *Moulin, P. A. Desrosiers, s. d.* [1842], in-18.

Voir (pp. 155-161) les fantômes, les loups-garous et le follet ; le veau boiteux de Champfort ; les fées.

559. [**Laisnel de la Salle.** Traditions populaires comparées : la vieille de la mi-carême ; les foires aux vieilles ; Anna Perenna ; les Orgées.]

In : « Mémoires de la Société historique, littéraire, artistique et scientifique du Cher ». 2e série, 1er volume. *Bourges,* 1868, in-8 (p. 171).

560. [**Lascombe** (A.). Contes et légendes de la Haute-Loire.]

In : « Société agricole et scientifique de la Haute-Loire ; mémoires et procès-verbaux. » Tome II. *Le Puy,* 1881, in-8 (p. 214).

561. [**Fabre** (L'abbé). Sur les Fachinières du Villeret, légende des environs de Saugues.]

In : « Société agricole et scientifique de la Haute-Loire ». Tome IV, 1886 (p. 334).

562. [**Lepinay** (Gaston de). Superstitions et coutumes qui existent encore dans quelques cantons de l'arrondissement de Brive.]

In : « Bulletin de la Société scientifique, historique et archéologique de la Corrèze ». *Brive,* 1881, in-8. Tome III (p. 439).

563. [**Sacasse** (Julien). Les incantades (Es encantades).]

In : « Revue de Comminges. » Tome I, année 1885. *St-Gaudens,* 1885, in-8. — Esprits qui habitent au bord des fontaines, dans les pierres, le creux des rochers. Superstitions des environs de Luchon.

564. [**Cerquand**. Légendes et récits populaires du pays basque.]

In : « Bulletin de la Société des sciences, lettres et arts de Pau ». 1874-1875. Deuxième série, Tome IV (p. 233). — Renferme des documents d'un très grand intérêt sur Basa Jauna, Basa Andere et les Lamignacs, qui sont les Démons du pays basque.

565. [**Cuzacq** (P.). Légendes landaises. (Arbres fatidiques, pierres guayantes, loups-garous.)]

In : « Bulletin de la Société des sciences et arts de Bayonne. » *Bayonne,* 1874-1878, in-8 (p. 221).

566. [**Bladé** (J.-F.). Superstitions populaires de la Gascogne.]

In : « Revue de l'Agenais et des anciennes provinces du Sud-Ouest, historique, littéraire, scientifique et artistique. » *Agen,* 1881, in-8. Tome VIII (pp. 144 et 289); 1882, Tome IX (p. 492); 1883, Tome X (pp. 17 et 127).

567. **Bladé** (J.-F.). Contes populaires de la Gascogne. *Paris, Maisonneuve,* 1886, 3 vol. in-12.

Voir surtout au Tome II : Fées, diables, sorciers, sabbats, sortilèges, etc.

568. [**Lavergne** (Adrien). Les vierges blanches. (Superstition populaire en Gascogne.)]

In : « Revue de Gascogne, bulletin mensuel du Comité d'histoire et d'archéologie de la province ecclésiastique d'Auch. » *Auch,* 1880, in-8. Tome XXI (p. 78).

569. [**P. B.** [Bernadau]. Sur les superstitions populaires du Bordelais.]

In : « Bulletin polymathique du Muséum d'instruction publique de Bordeaux. » Année 1807. *Bordeaux, s. d.,* in-8 (pp. 75 et 186).

570. [**Daleau** (François). Légende sur la fontaine des fées ou Fons Gallinæ.]

In : « Société archéologique de Bordeaux. » Tome IV. *Bordeaux,* 1877, in-8 (p. 17)

571. **Noguès** (Abbé J.-L.-M.). Les Mœurs d'autrefois en Saintonge et en Aunis. Usages, coutumes, croyances, préjugés, superstitions, empirisme, sorcellerie, pratiques zootechniques, etc. *Saintes, Au secrétariat de la Commission des arts,* 1891, in-8.

572. **Lesson** (R.-P.). Lettres historiques, archéologiques et littéraires sur la Saintonge et sur l'Aunis (dép. de la Charente-Inférieure). *La Rochelle, Impr. Mareschal,* 1842, in-8.

Détails sur la *bigourne,* variante locale du loup-garou classique.

573. **Boucher** (Gustave) et **Roy** (Constant). Le Pays poitevin : Vienne, Deux-Sèvres, Vendée, Charente, Charente-Inférieure. Revue mensuelle illustrée, publiée sous le patronage du comité Poitou-Charentes d'ethnographie et d'art populaire. *Ligugé* (*Vienne*), [depuis] 1898, in-4.

Un des meilleurs recueils de Folklore et de traditions locales. Tous les nos sont à lire.

574. **Sébillot** (Paul). Traditions et superstitions de la Haute-Bretagne. *Paris, Maisonneuve,* 1882, 2 vol. in-12.

575. [**Orain** (Adolphe). Le monde fantastique en Haute-Bretagne.]

In : « Mélusine ». Tome III (col. 370-374) Martine, l'Eclaireur, les Pilous, la chasse Arthus; (col. 469-473) le petit mineur, la bête de Brielles, les Bihérous, le Garou; Tome IV (col. 41) la bête de la Lohière; (col. 110) le Diable courtisant les filles, les Fées de Beaumont.

576. **Sébillot** (Paul). Littérature orale de la Haute-Bretagne. *Paris, Maisonneuve et Cie,* 1881, in-12.

Légendes. Enchantements. Diableries. Sorcellerie. Revenants. Lutins et sorciers, etc.

577. [**Decombe** (L.). Le mort et les revenants en Haute-Bretagne.]

In : « Mélusine.» Tome III (col. 75).

578. [**La Barre** (De Laurent de). Conte breton : Hok-Bras. (Histoire du trou du Diable).]

In : « Association bretonne; dix-septième session, tenue à Vannes en 1874; comptes rendus et procès-verbaux, publiés par les soins de la direction. » *St-Brieuc, L. Prudhomme,* 1875, in-8 (pp. 232-240).

579. **Souvestre** (Emile). La sorcière de l'ile du Lok. Texte illustré de jolies vignettes coloriées composées par A. Bélin. *Pont-à-Mousson, Haguental,* 1861, pet. in-4.

Très curieuse et jolie légende bretonne concernant la sorcellerie.

580. **Bosquet** (Mme Amélie). La Normandie romanesque et merveilleuse; traditions, légendes et superstitions populaires de cette province. *Paris, Techener,* et *Rouen, A. Le Brument,* 1845, in-8.

Voir : Ch. II, Robert le Diable; IV, chasses fantastiques; V, les Fées; VII, lutins; XII, loups garous; XIV, revenants; XV, sorciers, sortilèges; XVI, possessions.

581. **F. P***** [Pluquet (Frédéric), *libraire*]. Contes populaires, traditions, proverbes et dictons de l'arrondissement de Bayeux, suivis d'un vocabulaire. *Caen, Chalopin fils,* 1825, in-8.

Voir : La fée d'Argouges (p. 1); les feux follets (p. 16); le rongeur d'os (p. 20); le

létiche, la Dame d'Arpigny (p. 21). — Une seconde édition, très augmentée, a paru en 1834.

582. **Duchemin** (P.). La superstition en Normandie. *Clermont (Oise), Toupet*, 1877, in-12.

583. [**Lenormand**. Usages et superstitions de Condé-sur-Noireau à la fin du siècle dernier.]

In : « Mémoires de la Société viroise d'émulation ». *Caen*, 1871, in-8 (p. 229).

584. [**Lejeune**. Sur quelques usages du pays Chartrain, particulièrement du canton de Bonneval.]

In : « Mémoires de l'Académie celtique ou mémoires d'antiquités celtiques, gauloises et françaises ». *Paris, L. P. Dubray*, 1809, in-8. Tome IV (pp. 242-244).

585. [Superstitions populaires du pays de Galles.]

In : « Revue britannique. » Cinquième série, Tome I ; 1841 (pp. 347-368).

Rapports des Démons avec les humains.
Possession : Les Incubes et les Succubes ; Les Énergumènes ; Faits de possession ; La possession épidémique.

586. **Luther** (Martin). Les propos de table, revus sur les éditions originales et traduits pour la première fois en français par Gustave Brunet. *Paris, Garnier frères*, 1844, in-12.

Passages sur les incubes et succubes (p. 27) et sur la croyance de Luther au démon (*passim*).

587. **Marconville** (Jean de). Recueil mémorable d'aucuns cas merveilleux advenus de nos ans et d'aucunes choses estranges et monstrueuses aduenues ès siècles passez. *Paris, Jean Dallier*, 1563-1564, pet. in-8.

Doit être lu par tous ceux qui s'occupent d'incubes et de succubes. (Ne pas confondre ce volume avec ce qui a été publié de J. de Marconville dans les éditions des « Histoires prodigieuses » de Boaistuau, particulièrement dans l'édition de 1598.)

588. **Torquemada** (Antonio de). Hexameron, ou six journées, contenant plusieurs doctes discours sur aucuns points difficiles en diverses sciences, avec maintes histoires notables et non encore ouyes. Fait en Hespagnol et mis en françois par Gabriel Chappuys, Tourangeau. *Lyon, Jean Beraud*, 1579, in-16.

Autres éditions : *Lyon, Ant. de Harsy*, 1582, pet. in-8 ; — *Paris, Phil. Brachonier*, 1583, in-16 ; — *Rouen, Romain de Beauvais*, 1610, pet. in-12. — C'est le « Jardin de las Flores curiosas, en que se tradan algunas materias, etc. » (*Salamanca*, 1570), cité par Cervantès dans sa revue de la Bibliothèque de Don Quichotte. La troisième journée est consacrée aux visions, incubes et succubes, etc.

589. **Guibelet** (Jourdain). Trois discours philosophiques : le Ier De la

comparaison de l'homme avec le monde ; le IIe Du principe de la génération de l'homme ; le IIIe De l'humeur melancholique, mis de nouveau en lumière. *Evreux*, *Antoine le Marié*, 1603, in-12.

Voir Chap. XVIII (p. 269) : « Sçavoir si les démons ont semence de laquelle l'homme puisse être engendré. » Opinions diverses touchant les démons incubes et succubes.

590. Histoire prodigieuse d'un gentilhomme auquel le Diable s'est apparu et avec lequel il a conversé sous le corps d'une femme morte, aduenue à Paris le premier de janvier mil six cens treize. *Paris*, *Fr. de Carroy*, 1613, in-8.

Se trouve également *in* : LENGLET-DUFRESNOY, « Recueil de dissertations... » Tome I, part. 2 (pp. 69-81).

591. [Le Diable peut-il féconder les filles ; décision de la Sorbonne].

In : « Intermédiaire des Chercheurs et Curieux. » Tome XXIII (pp. 165, 284).

592. **Sinistrari d'Ameno** (Le R. P. Louis Marie), *de l'ordre des Mineurs Réformés de l'étroite Observance de Saint François* (XVIIe siècle). De la démonialité et des animaux incubes et succubes ; où l'on prouve qu'il existe sur terre des créatures raisonnables autres que l'homme, ayant comme lui un corps et une âme, naissant et mourant comme lui, rachetées par N.-S. Jésus-Christ et capables de salut et de damnation. Ouvrage inédit publié d'après le manuscrit original et traduit du latin par ISIDORE LISEUX. *Paris*, *Isidore Liseux*, 1875, in-8.

Avec texte latin en regard. — Autre édition : *Paris, Liseux*, 1882, in-18. Sans le texte latin.

593. Recueil général des questions traictées ès conférences du Bureau d'Adresse. *Paris*, *Soubron*, 1656, 5 vol. in-8.

La 128e conférence, du lundi 9 février 1637, traite des incubes et des succubes et de la question : Si les démons peuvent engendrer.

594. **Sal...** (M. de), *médecin* [vénitien]. Lettre à M. l'abbé de M. D. L. ou dissertation critique sur l'apparition des Esprits. *Paris*, *François le Breton*, 1731, in-8.

Cite le cas de Benoît Berne âgé de 75 ans, brûlé pour avoir eu commerce avec un succube appelé Hermeline. — Se trouve également *in* : LENGLET-DUFRESNOY, « Recueil de dissertations... » Tome II, part. 1 (pp. 151-190). — Cet ouvrage est analysé *in* : « Journal des Savants », année 1731 (pp. 551-552).

595. [Biographie du musicien Tartini, auteur de la Sonate « Le Trille du Diable. »]

In : « Biographie universelle (MICHAUD) ancienne et moderne. » Tome XLI. Comment Tartini fit en songe un pacte avec le Diable qui lui dicta sa sonate. L'histoire est racontée par LALANDE : « Voyage d'un français en Italie. » Tome VIII (p. 293) de l'édition de 1769. Le Trille du Diable se trouve dans : « Les maitres classiques du violon » [par ALARD]. *Paris, Gérard*, 1862, in-fol.

596. **Richard** (L'abbé). La Théorie des Songes. *Paris*, *Les frères Estienne*, 1766, in-8.

Entre autres : Extase (pp. 231-246) ; Incubes (p. 88).

597. [**Revius,** *major de l'armée néerlandaise.* Faits et expériences. Communications médianimiques curieuses, fauteuils et tables se remuant sous le contact des esprits. Esprits consolidant des parties de leurs corps et s'adonnant à des attouchements parfaitement tangibles ; les incubes, les succubes, le sabbat, les vaudoux ; cas remarquables d'écriture directe obtenue sur un tombeau, fac-simile ; esprit frappeur ; apparitions.]

In : « Revue spiritualiste ». Année 1859. Tome II (pp. 126-139).

598. **Eliphas Lévi.** Philosophie occulte. Fables et symboles, avec leur explication où sont révélés les grands secrets de la direction du magnétisme universel et des principes fondamentaux du Grand Œuvre. *Paris, Germer-Baillière,* 1862, in-8.

Voir : « Lilith, reine des Stryges » (pp. 397-400).

599. **Martin** (Le Dr Ernest), *lauréat de l'Académie de médecine, etc.* Histoire des Monstres depuis l'antiquité jusqu'à nos jours. *Paris, C. Reinwald et Cie,* 1880, in-8.

Chapitre sur les incubes et les succubes. — A la fin, index bibliographique.

600. **Faligan** (Ernest). Note sur une légende attribuant une origine satanique aux Plantagenets. *Angers, Impr. Lachèse et Dolbeau,* 1882, in-8.

601. **Simon** (Dr Max). Le Monde des Rêves. *Paris,* 1882, in-12.

On y traite incidemment des incubes, succubes et vampires.

602. **Delassus** (Jules). Les Incubes et les Succubes. *Paris, Société du Mercure de France,* 1897, in-12.

Voir également, sur les incubes et succubes, la préface de notre n° 635 ainsi que Gougenot des Mousseaux (n° 361).

Théories sur les Énergumènes

603. **Saint-Jean Chrysostome.** Les opuscules de Saint-Jean Chrysostome, archevêque de Constantinople. *Paris, André Pralard,* 1691, in-8.

Voir (pp. 51-149) les trois opuscules sur la « Providence de Dieu », adressés au moine de Stagirius, possédé du Démon.

604. **Berulle** (Pierre de). Les œuvres de l'eminentissime et reverendissime Pierre cardinal de Bervlle, institvtevr et premier svpérievr general de la congregation de l'Oratoire de Jesvs Christ Nostre Seigneur. Augmentées de divers opuscules de controuerse et de Pieté auec plusieurs Lettres et enrichies de Sommaires et de Tables par les soins du R. P. François Bovrgoing supérieur général de la mesme congregation. *Paris, Antoine Etienne et Sebastien Huré,* 1644, in-fol.

Le premier traité est celui des *Energumènes.* — Ces œuvres ont été réimprimées par l'abbé Migne : *Petit-Montrouge, J.-P. Migne,* 1845, in-4.

605. **Richeome** (Lovys). Trois discovrs povr la religion catholiqve : des miracles, des saincts et des images. *Paris, Iamet et Metayer*, 1602, in-8.

Puissance de chasser les Diables donnée aux Apostres et à l'Eglise. Luther battu du Diable. Miracles de l'Antechrist et faux prophètes ès derniers temps. Etc.

606. **Sanson-Birette** (Le Fr.), *religieux du couuent des Augustins de Barfleu*. Refvtation de l'errevr dv vvlgaire tovchant les responses des diables exorcisez. *Roven, Iacqves Besongne*, 1612, in-12.

Autre édition : *Rouen, Besongne, et Constances* [*Coutances*], *Jean Le Cartel*, 1618, pet. in-12.

607. **Duguet** (L'abbé). Dissertations théologiques sur les exorcismes, sur l'Eucharistie et sur l'usure. *Paris*, 1727, in-12.

608. Lettre de M*** à un curé de ses amis contre l'incrédulité de ceux qui nient les possessions de nos jours. *S. l. n. d.*, in-12.

Se trouve le plus souvent réuni à « l'Histoire de Jean Bertet du comtat d'Avignon. »

609. **T. P. A. P. O. A. B. J. T. C. O. S.** Recherches sur ce qu'il faut entendre par les démoniaques, dont il est parlé dans le nouveau Testament. Traduites de l'Anglais sur la seconde édition. [*Suivies d'une* :] Réponse aux Recherches sur ce qu'il faut entendre par les Démoniaques... où l'on fait voir que les Démons étaient des anges apostats et que les Démoniaques étaient des personnes réellement possédées. En forme de lettre à l'auteur. Par Léonard Twells, vicaire de l'église de Sainte-Marie à Marlborough et prébendier de Saint-Paul. *Leide, Beaudouin et Pierre Van der Aa*, 1738, in-12.

Autre édition : *Arnheim*, 1753, in-12. — Cet ouvrage donna lieu à une vive polémique. L'auteur des « Recherches » répondit à Twells et à un anonyme qui l'avait attaqué. Un M. Whiston soutint la thèse de Twells. Enfin en 1738, le traducteur de Stackhouse [Ch. Chais] ajouta à sa traduction du « Sens littéral de l'Ecriture Sainte », *La Haye, H. Scheurleer*, 1738, 3 vol. in-8, une « Dissertation du traducteur sur les démoniaques dont il est fait mention dans l'Evangile ». Voir au surplus les Tomes xix (pp. 229 et 473) et xxi (pp. 160 et suiv.) de la « Bibliothèque raisonnée des ouvrages des savans de l'Europe ». *Amsterdam, Les Wetsteins*, 1728-1753, 52 vol. in-8.

610. **Lebeuf** (L'Abbé Jean). Histoire de la ville et de tout le diocèse de Paris. *Paris*, 1754-1757, 15 vol. in-12.

On y trouve Tome v (pp. 129 et suiv.) des détails sur le pèlerinage de Saint-Maur et ses vertus curatives en matière de possession.

611. **Chardel** (C.), *conseiller à la Cour de cassation, ancien député de la Seine*. Essai de psychologie physiologique. *Paris, Ponce Lebas*, 1838, in-8.

Après avoir cité divers miracles magnétiques, l'auteur lui-même fait observer « que tout ceci ressemble fort aux possessions pour lesquelles on a allumé tant de bûchers. » — La troisième édition : *Paris, Baillière*, 1844, in-8, est augmentée de « Notions puisées dans les phénomènes du Somnambulisme lucide et les revélations de Swedenborg sur le mystère de l'incarnation des âmes et leur état pendant la vie et après la mort. »

612. **Cahagnet** (L.-A.). Arcanes de la vie future dévoilés où l'existence, la

forme, les occupations de l'âme après sa séparation du corps sont prouvées par plusieurs années d'expériences. *Paris, L'Auteur*, 1848-1849, 2 vol. in-12; un 3e vol. *Germer-Baillière*, 1854, in-12.

Cas de possession, d'obsession, d'apparitions, etc. — Autres éditions : *Paris, Germer-Baillière*, 1854-1860, 3 vol. in-12; — *Paris, Vigot*, 1896, 3 vol. in-12, avec portr.

613. **Pron** (L'abbé François). Histoire abrégée des merveilles de N.-D. du Laus, tirée des archives du vénérable sanctuaire, avec une gravure. *Gap, Delaplace*, 1856, in-12.

Intéressant au point de vue des possessions du XVIIe siècle.

614. **Gilardin,** *président de l'Académie* [*de Lyon*]. Du surnaturel et du mysticisme, discours prononcé en séance publique à l'Académie impériale des sciences, belles-lettres et arts de Lyon. *Lyon, Impr. Vingtrinier*, 1861, in-4.

Combat au nom des idées modernes l'idée de magie, de possession, etc.

615. **Blanc** (Hippolyte). Le merveilleux dans le jansénisme, le magnétisme, le méthodisme et le baptisme américains, l'épidémie de Morzine, le spiritisme; Recherches nouvelles. *Paris, H. Plon*, 1865, in-8.

616. [**Roy** (Le marquis de). Examen du livre de H. Blanc : « Le merveilleux dans le jansénisme, le magnétisme, etc. »]

In : « Revue du Monde catholique ». Tome XII, 1865 (pp. 97-99).

617. [Les possessions du Démon ; comment les expliquer.]

In : « Intermédiaire des Chercheurs et Curieux. » Tome XIV (pp. 328, 408, 437).

618. **Rochas** (Albert de), *ancien élève de l'Ecole Polytechnique*. Les forces non définies, recherches historiques et expérimentales. *Paris, G. Masson*, 1887, in-8.

Voir chapitre VI (pp. 159-185) les faits de lévitation rapportés par l'auteur. — Se trouve également *in* : « Mémoires de la Société des sciences et lettres de Loir-et-Cher. » Tome XI. *Blois. Impr. Ch. de Reyval*, 1886, in-8 (pp. 259-652).

619. **L'abbé X...** Le Démon, cause et principe des maladies et moyen de les guérir. *Paris, C. Dillet*, 1888, in-8.

Parallèle entre les Démons et les microbes.

620. **Larmandie** (Comte [Léonce] de), *commandeur de Geburah* Eoraka, notes sur l'ésotérisme par un templier de la R † C † C † ✠. *Paris, Chamuel et Cie*, 1891, in-12.

Possession et obsessions. Le Diable. Les miracles. Le substratum. Bouquet intellectuel, etc.

621. **Rochas** (Albert de). Recueil de documents relatifs à la lévitation du corps humain. *Paris, Leymarie*, 1897, in-8.

622. [**Ozm** [Dr Ozanam]. Sur l'exorcisation des insectes malfaisants.]

In : « Nouvelles archives statistiques, historiques et littéraires du département du Rhône ». Tome II. *Lyon*, 1832, in-8 (p. 49).

623. [**Arbois de Jubainville** (H. d'). Les excommunications d'animaux.]

In : « Revue des questions historiques ». Première série. *Paris, Victor Palmé,* 1868, in-8. Tome v (p. 276).

624. **Desnoyer.** Recherches sur la coutume d'exorciser et d'excommunier les insectes et autres animaux nuisibles à l'agriculture. *Paris, Impr. impériale,* 1853, in-8 de 19 pp.

Se trouve également *in :* « Bulletin du Comité historique et des monuments écrits de l'Histoire de France ». Tome IV (pp. 36-54).

Les manuels d'exorcismes étant tous rédigés en latin, nous ne pouvons que renvoyer le lecteur, en ce qui les concerne, aux bibliographies générales et à la « Bibliotheca magica » de Græsse. Voir notamment les noms de : Hieronymus Mengus, Candidus Brognolus, Max. ab Eynatten, Odoricus Valmarana, Petrus Locatellus, Petrus Stampa, Val. Polidorus, Ph. Oliverius, Scipio Gentilis, Gerv. Pizzurnus, etc., etc., ainsi que le « Thesaurus exorcismorum ».

Faits de Possession.

625. **Boulæse** (Iehan), *prêtre, professeur des Saintes Lettres Hébraïques, pauvre perpétuel du Collège de Montaigut.* Le manuel de l'admirable victoire du corps de Dieu sur l'esprit maling Beelzebub, obtenue à Laon 1566...: prins pour l'extrait et souverain sommaire de toute l'histoire notoire par les heretiques impugnée et publiquement averée par la veuë de plus de cent cinquante mil personnes. *Paris, D. Du Val,* 1575, in-16.

Relation détaillée de la délivrance, dans la cathédrale de Laon, de Nicole Obry, possédée. La première partie est ornée de blasons gravés sur bois. — Autres éditions : « Le Thrésor & entière Histoire de la Triomphante victoire du Corps de Dieu sur l'esprit malin Beelzebut, obtenue a Laon en 1566 au salut de tous. A nôtre S. Père le Pape Gregoire XIII... Recueillie des œuvres & actes publics cy-après specifiez, & de mot à mot entierement couchez, & par ce notoire, pour les heretiques impugnée et publiquement averée par la vûë l'oüie & le toucher de plus de cent cinquante mille personnes, & selon la foy & selon le fait de double Lettres Patentes & de double Scel public, & auquel on croira en tout Jugement. Ainsi présentée au Pape, au Roy, au Chancelier de France & au premier Président. » *Paris, Nicolas Chesneau,* 1578, in-4 ; — Græsse, dans son « Trésor des livres rares », signale une autre édition : *Paris, s. d.,* in-4.

626. **Boulæse** (Iehan). L'abbrégée histoire du grand miracle par nostre Sauueur et Seigneur Iesvs-Christ en la Saincte Hostie du Sacrement de l'Autel, fait à Laon 1566. *Paris, Belot,* 1573, in-16 de 16 ff.

Fig. gravée représentant la cathédrale de Laon.

627. **Boulæse** (Iehan). Histoire véritable de la gverison admirable advenve et faicte par la bonté et miséricorde de Diev tout-puissant, tout à l'heure, à l'endroict d'vne femme nommée Nicole Obry, femme de Loys Pierret, marchand demeurant à Vreuin, de long temps priuée de l'usage de la veuë, et abandonnée des medecins et chirurgiens (comme estant incurable) à l'attouchement de la vénérable relique du chef de monsieur S. Iean Baptiste en la grande église d'Amiens le dimenche

dix neufiesme iour de May 1577. *Paris, Nicolas Chesneau*, 1578, in-4.

Le « Thresor » et « l'Histoire véritable » se trouvent presque toujours réunis en un seul volume.

628. [**Jovet,** *chanoine de l'église cathédrale de Laon.*] Le triomfe du S. Sacrement sur le Démon. Extrait de l'original manuscrit qui est dans le Trésor du Chapitre Notre-Dame de Laon. *Laon, A. Rennesson*, 1682, in-12.

Histoire de Nicole Obry.

629. **Rœmond** (Florimond de), *conseiller du Roy en sa Cour du Parlement de Bordeaux*. Histoire de la naissance, progrès et décadence de l'hérésie de ce siècle. *Rouen, La vefve de Thomas Darc*, 1623, 8 livres en 2 vol. in-8.

Livre II, Chap. 12 : Le grand et fameux miracle de Laon en Vendermois. — Voir une note de Champfleury sur le même sujet, *in :* « Bulletin de la Société Historique et Archéologique de Soissons. » Tome troisième. *Soissons, Mme Lalance,* et *Paris, Didron,* 1850, in-8 (pp. 191-196).

630. **Roger** (L'abbé J.). Histoire de Nicole de Vervins, d'après des historiens contemporains et témoins oculaires, ou le Triomphe du Saint-Sacrement sur le Démon à Laon en 1566. *Paris, H. Plon,* 1863, in-8.

631. [Histoire du Diable de Laon, 1565.]

In : « Archives curieuses de l'histoire de France depuis Louis XI jusqu'à Louis XVIII, ou collection de pièces rares et intéressantes... publiées d'après les textes conservés à la Bibliothèque royale, et accompagnées de notices et d'éclaircissemens. Ouvrage destiné à servir de complément aux collections Guizot, Buchon, Petitot et Leber, par L. Cimber. Première série ». *Paris et Beauvais,* 1831-1837, 15 vol. « Deuxième série, par F. Danjou et L. Cimber ». *Paris,* 1837-1840, 12 vol. En tout 27 vol. in-8. Tome VI (pp. 261-267).

632. **Blendec** (Dom Charles), *Artésien, religieux de l'abbaye de Marchiennes, demourant en ladite ville de Soissons, au bourg Sainct Vast.* Cinq histoires admirables, esqvelles est monstré comme miraculeusement par la vertu et puissance du S. Sacrement de l'Autel, a esté chassé Béelzebub, prince des Diables, auec plusieurs autres Demons, qui se disoient estre de ses subiects, hors des corps de quatre diuerses personnes : et le tout aduenu en ceste presente année 1582, en la ville et diocèse de Soissons, recueillies des actes d'un notaire royal. *Paris, Guillaume Chaudière*, 1582, in-8.

Autre édition : *Lyon, L. Savine,* 1617, in-8.

633. [**Buisseret** (Fr.), *futur archevêque de Cambray.*] Histoire admirable et veritable des choses advenues à l'endroict d'une Religieuse Professe du couvent des Sœurs Noires de la ville de Mons en Hainaut, natifve de Sare sur Sambre, aagée de vingt cinq ans, possédée du Maling Esprit, & depuis deliurée. La dicte Histoire attestée par plusieurs personnages illustres, nommez en la fin d'icelle. *Paris, Gilles Blaise*, 1586, in-12.

Autres éditions : *Douay, Boyard,* 1586, in-12 ; — *S. l. n. d.*, in-8.

634. La possession de Jeanne Fery, religieuse professe du couvent des sœurs noires de la ville de Mons (1584), préface du Dr Bourneville. *Paris, Ad. Delahays*, 1886, in-8.

Réimpression du précédent.

635. [**Morel** (Loys) sieur de La Tour, *prévost général des villes de Pont de l'Arche et Louviers*]. Procès-verbal fait povr délivrer vne fille possédée par le malin esprit à Lovviers. Publié d'après le manuscrit original et inédit par Armand Bénet. Précédé d'une introduction par B. de Moray. *Paris, Delahays*, 1883, in-8.

Possession de Françoise Fontaine, en 1591. — Rien de commun avec Madeleine Bavent.

636. [**Marescot,** *médecin*]. Discours véritable sur le fait de Marthe Brossier, de Romorantin, prétendue démoniaque. *Paris, Mamert Patisson,* 1599, in-8.

Tallemant des Réaux attribue ce livre au P. Le Boutellier, archevêque de Tours. — Autre édition : ... « Avec l'arrest de la Cour du Parlement de Paris. » *Jouxte l'exemplaire imprimé à Paris,* 1599, in-8.

637. **Alexis** (Léon d') [Card. de Berulle]. Traité des énergumènes, suivi d'un discours sur la possession de Marthe Brossier, contre les calomnies d'un médecin de Paris. *Troyes*, 1599, in-8.

Le « Discours sur la Possession de Marthe Brossier » finit brusquement à la page 56. Tous les exemplaires que nous avons vus finissent de même. Une note du comte d'Ourches sur son exemplaire fait la même remarque. — Le « Traité des Energumènes » a été réimprimé sous le vrai nom de l'auteur. *Paris, Cottereau*, 1631, in-8; et *Paris, Fiacre Dehors,* 1631, in-8.

638. **Ossat** (Le cardinal d'). Lettres, avec des notes historiques et politiques de M. Amelot de la Houssaie. *Amsterdam, Pierre Humbert,* 1714, 5 vol. in-12.

Voir : Tome III (pp. 591-614) la lettre CCXX, au Roy, touchant Marthe Brossier.

639. **Bosc-Roger** (Esprit de). Histoire de Marthe Brossier, pretendve possedee, tirée du latin de Messire Iacques August. De Thou, president au Parlement de Paris. Avec qvelqves remarqves & considerations generales sur cette Matiere, tirées pour la plus part aussi du latin de Bartholomœus Perdulcis, celebre Medecin de la Faculté de Paris. Le tout pour servir d'appendice & de plus ample éclaircissement au sujet d'un Livre intitulé La Pieté affligée, ou Discours Historique & Théologique de la possession des Religieuses dictes de Sainte Elizabeth de Louuiers. *Rouen, Iacques Heravlt*, 1652, in-4 de 19 p.

Ce livre en dépit du titre n'est pas du Père Esprit de Bos-Roger, mais du médecin Concuard (ou Congnard,?), auteur des remarques.

640. **Benedicti** (Le R. P. J.), *de l'ordre des frères mineurs, lecteur de Théologie et prédicateur en la ville de Lyon.* La triomphante victoire de la Vierge Marie, sur sept malins esprits, finalement chassés du corps d'une femme, dans l'Eglise des Cordeliers de Lyon. Laquelle histoire est enrichie d'une belle doctrine pour entendre l'astuce des diables. A

l'histoire est adjoutée un petit discours d'un autre diable, possedant une jeune fille et aussi expulsé auparavant orné de même doctrine. Sur la fin est inséré un excellent exorcisme de merveilleux efficace pour conjurer et chasser les diables des corps humains. *Lyon, Pierre Rigaud*, 1611, in-16.

641. Les Conjurations faites à un démon possédant le corps d'une grande Dame. Ensemble les estranges responses par luy faites aux saincts Exorcismes en la Chappelle de Nostre Dame de la Guarison au Diocœse d'Auche le 19 Nouembre 1618 & iours suiuants. Suiuant l'attestation de plusieurs personnes dignes de Foy. *Paris, Isaac Mesnier*, 1619, in-8 de 16 pp.

642. **Pithois** (Le P. Claude), *Champenois*. La decouverte des faux Possedez à l'occasion d'une femme possédée de Nancy. *Châlons, G. Nobily*, 1621, in-8.

Possession de la Vve de Ramphaing, qui occasionna le procès et le supplice du médecin Poirot, brûlé comme sorcier.

643. **Pichard** (Le sieur), *écuyer, docteur en médecine*. Admirable Vertu des saints exorcismes sur les princes d'enfer, possédant réellement vertueuse Damselle Elisabeth de Ranfaing ; avec des justifications contre les ignorances et calomnies de F. Claude Pithoys, minime. *Nancy, St Philippe*, 1622, in-12.

644. **Boudon** (Henry Marie), *docteur en théologie*. Le triomphe de la croix, en la personne de la vénérable Mère Marie Elisabeth de la Croix de Jésus, fondatrice de l'Institut de Notre Dame du Refuge des Vierges et Filles pénitentes. *Liège, H. G. Streel*, 1686, in-12.

645. Histoire prodigieuse nouuellement arrivée à Paris, d'une jeune fille agitée d'un esprit fantastique et invisible. Et de ce qui s'est passé en la présence des plus illustres personnages de ladite ville. Avec l'étrange & effroyable Histoire de nouveau arrivée au Bailly de la ville de Bonneval, diocèse de Chartres. *Paris, Vve Du Carroy*, 1625, in-12.

Se trouve également *in* : Lenglet-Dufresnoy, « Recueil de dissertations... » Tome I, part. 2 (pp. 167-177).

646. Recueil de diverses pieces, servans à l'Histoire de Henry III Roy de France et de Pologne Dont les tiltres se trouvent en la page suivante. *Cologne, Pierre du Marteau*, 1660, pet. in-12.

On y trouve la « Confession catholique du sieur de Sancy » [par Agrippa d'Aubigné] dans laquelle l'auteur conte l'histoire d'une jeune dame que l'evêque d'Angers exorcisa en lui plaçant sur la cuisse sa clé (qu'elle prit pour sa croix) et en lui lisant un chapitre de Pétrone (qu'elle prit pour le Rituel).

647. **Rhodes** (Mr de), *escuyer, aggrégé aux Collège des Médecins de Lyon*. Lettre en forme de dissertation à M. Destaing, comte de Lyon, au sujet de la prétenduë possession de Marie Volet, de la paroisse de Pouliat en Bresse, dans laquelle il est traité des causes naturelles de ses accidens et de sa guérison. *Lyon, Th. Amaubry*, 1691, in-8.

Se trouve également *in* : Le Brun, « Histoire des pratiques superstitieuses » (aux

pièces justificatives) et *in* : [Gayot de Pittaval], « Causes célèbres et intéressantes », Tome II (pp. 583-585).

648. [**Brisset**]. Factum contre Françoise Saunier, feignant d'être possédée. *S. l.*, 1694, in-4.

649. [**Le Pot** (Laurent)]. Histoire véritable arrivée de notre tems en la ville de Beauvais, touchant les conjurations & exorcismes faicts à Denise de la Caille, possédée du Diable, histoire remplie d'admirables & estranges effects des Démons. Avec les actes et procès-verbaux faits sur les lieux par le commandement de M. l'evesque du dit Beauvais. *Paris*, *Billaine*, 1623, in-8.

650. [**Du Four** (Ch.)]. Lettre à un docteur de Sorbonne sur le suget de plusieurs Ecrits composez de la vie et de l'état de Marie des Vallées du diocèse de Coutances. *S. l. n. d.*, in-4.

Le titre de départ sert de titre. Marie des Vallées fut déclarée possédée par le curé d'une des paroisses de Carentan.

651. Discours merveilleux et espouventable et digne d'être reuele au peuple, aduenu au pays de Languedoc; d'une femme, laquelle a été possédée du Diable par un Long-temps. *Paris*, *s. n.*, *s. d.*, in-8.

652. **Saint-Evremont**. Œuvres meslées. Publiées d'après les manuscrits de l'auteur. *Londres*, *Jacob Tonson*, 1705, 2 vol. in-4.

On y trouve (pp. 349-360) l'histoire du Prophète irlandais Val. Greaterick, exorciste charlatan du XVIIe siècle.

653. [A propos de la possession d'Hélène Galtschalch, citée par Westphal dans sa *Pathologia dæmoniaca*.]

In : « Journal des Sçavans » pour l'année 1709. *Paris, La Veuve de Jean Cusson*, 1709, in-4 (pp. 744-749).

654. **Lange,** *conseiller médecin du Roy*. Histoire de la Fille maleficiée de Courson, avec une dissertation physique sur ce maléfice. *Lisieux*, *J. du Ronceray*, *s. d.* [1717], in-8.

Possession de Madeleine Morin. Expulsion de chenilles et d'épingles.

655. Relation de ce qui s'est passé au sujet d'une fille prétendue possédée, avec des réflexions sur les fausses possessions. *S. l. n. d.*, in-12.

Histoire d'une possession à Builly-en-Rivière, près Eu. Se trouve également *in* : « Mercure de France », décembre 1722.

656. [**H. A.**]. Un exorcisme dans l'église abbatiale de Saint-Jean de Sorde en 1722. Extrait des « Etudes historiques et religieuses du diocèse de Bayonne » (31 mai 1894). *Pau*, *Impr. S. Dufau*, 1894, in-8.

657. [**Thillac** (Le P. de)]. Abrégé de l'histoire prodigieuse de Jean Bertet du comtat d'Avignon, avec une dissertation pour distinguer les vraies possessions d'avec les fausses. Et un Abrégé d'un livre intitulé : Le

Triomphe du Très-Saint Sacrement sur le Démon. *Paris, Rue de la Harpe, au Bon Pasteur*, 1732, in-12.

658. [**Valmont** (De)]. Dissertation sur les maléfices et les sorciers, selon les principes de la théologie et de la physique, où l'on examine en particulier l'état de la fille de Tourcoing. *Tourcoing, s. n.*, 1752, in-12.

Réimprimé à 200 exempl. à *Lille, Leleu*, 1862, in-18.

659. **Cuper** (Gisbert). Lettres de critique, de littérature et d'histoire, etc. écrites à divers savants de l'Europe, publiées sur les originaux par Monsieur DE B***. *Amsterdam et Leypsig, Arkstée et Merkus*, 1755, in-4.

Figures hors texte. — Voir (p. 396) l'histoire et les « miracles » du Juif visionnaire Daniel Israël.

660. **Pluquet** (Frédéric). Notice sur les inspirés, fanatiques, imposteurs, béates, etc. du département de la Manche. *Saint-Lô, J. Elie*, 1829, in-8 de 14 pp.

Tiré à 16 exempl. seulement.

661. **Tissot** (Le R. P. H.). Le discernement des esprits ou relation d'une possession du démon à Saint Laurent du Pape. *S. l. n. d*, [*vers* 1845], in-12.

662. **Gagne,** *avocat des fous, auteur du « Suicide », poëme, de « la Monopanglotte ou Langue universelle », du « Théâtre du Monde », de « l'Unitéide », poëme en 12 chants et 60 actes, Rédacteur en chef de « L'Uniteur », journal universel des journaux.* L'histoire des Miracles, renfermant une dédicace à Mme Gagne, un préambule historique, l'histoire de ma mort, les mémoires de ma vie miraculeuse et le bonheur du crucifiement, et prouvant le Satanisme ou l'intervention de Satan dans la Tournomanie, les évocations aux Esprits ou le Spiritisme, le Magnétisme, le Somnambulisme, la Chiromancie, la Cartomancie, l'Hypnotisme et autres magies. *Paris, L'Auteur*, 1860, in-12.

Rarissime plaquette, où ce fou-politique célèbre raconte en détail la possession qui lui valut d'être interné à l'asile de Picpus.

663. **Julliard** (Mlle Isabelle). Une possédée en 1862. *Paris, Dentu*, 1862, in-12.

664. **Reinilom de Sneruab** [Le comte Molinier de Baurens]. Le Diable révolutionnaire ou histoire d'une possédée encore vivante, traduite de l'espagnol, avec introduction et conclusion sur les œuvres diaboliques en général et sur les œuvres diaboliques modernes en particulier; suivie d'un résumé en forme d'épilogue ou catéchisme de Satan sur les principaux devoirs et les principales vérités du Christianisme. *Toulouse, L. Hébrail, Durand et Delpuech*, 1873, in-12.

665. **Falgairolle** (Edmond). Les Exorcismes en Lozère en 1792. *Paris, Chamuel*, 1894, gr. in-8.

666. **Rollin** (Henry), *ancien sous-brigadier retraité de l'octroi de Paris.* Les mystères du pouvoir occulte. L'art de faire des fous et des folles, démasqué par les révélations sur l'origine de la folie et Histoire d'un fou racontée par lui-même, accompagnée de quelques appréciations personnelles. *Monthureux-sur-Saône, L'Auteur*, 1896, in-8.

667. [La possédée de Pellevoisin.]
In : « Echo du Merveilleux. » Tome I, n° 19.

La Possession épidémique : Auxonne ; Toulouse ; les Camisards ; le cimetière St-Médard ; les filles de Landes ; Morzine ; etc.

668. **Garnier** (Dr Samuel), *médecin directeur de l'asile d'aliénés de Dijon.* Barbe Buvée, en religion sœur Sainte-Colombe et la prétendue possession des Ursulines d'Auxonne (1658-1663). Etude historique et médicale d'après des manuscrits de la Bibliothèque nationale et des Archives de l'ancienne province de Bourgogne. Préface de M. le Dr Bourneville. *Paris, Progrès médical* et *Félix Alcan*, 1895, in-8.

669. Jugement de nosseigneurs les archevêques, évêques, docteurs en Sorbonne et autres savants, députés par le Roy, sur la prétendue possion des filles d'Auxonne. *Suivant la copie imprimée à Châlon-sur-Saône*, 1756, in-4.

670. **Bayle** (François) et **Grangeron** (Henry), *médecins.* Relation de l'état de quelques personnes prétendues possédées, faite d'autorité du Parlement de Toulouse, où ces Docteurs expliquent clairement par les véritables principes de la physique, des effets que l'on regarde ordinairement comme prodigieux & surnaturels. *Toulouse, Vve Fouchaef et Bely*, 1682, in-12.

Convulsionnaires des Cévennes

671. **L'Ouvreleuil,** *prêtre de la Doctrine chrétienne, cy-devant curé de St-Germain de Calberte.* Le fanatisme renouvellé ou histoire des sacrilèges, des incendies, des meurtres et des autres attentats que les calvinistes révoltés ont commis dans les Sevenes, et des châtiments qu'on en a faits. Divisée en trois tomes qui contiennent tout ce qui est arrivé chaque mois depuis le commencement de septembre 1700 jusqu'à la fin de la Révolte. — L'obstination confondue ou suite du fanatisme renouvelé..... *Avignon, Joseph Charles Chastanier*, 1704, 3 vol. et 1706, 1 vol. [en tout 4 vol.] in-12.

672. **Marion** (Elie). Avertissemens prophétiques d'Elie Marion, l'un des Chefs des Protestans qui avoient pris les armes dans les Cevennes, ou

Discours prononcez par sa bouche sous l'opération du S. Esprit, & fidèlement reçus dans le tems qu'il parloit. *Londres, Roger*, 1707, in-12.

673. **Marion** (Elie). Clavis prophetica ou la clef des prophéties de M. Marion et des autres Camisars, avec quelques réflexions sur les caractères de ces nouveaux Envoyez et de M. F., leur principal secrétaire. Trad. de l'anglois. *Londres*, 1707, in-8.

674. **Fléchier,** *évêque de Nismes*. Lettres choisies, avec une relation des fanatiques du Vivarez et des reflexions sur les differens caractères des hommes. *Paris, J. Estienne*, 1715, 2 vol. in-12.

675. [**Court,** *pasteur*.] Histoire des troubles des Cevennes, ou de la guerre des Camisards sous le règne de Louis le Grand; tirée des manuscrits secrets et authentiques et des observations faites sur les lieux mêmes, avec une carte des Cévennes. *Villefranche, Pierre Chrétien*, 1760, 3 vol. in-8.

676. **Blanc** (Hippolyte). De l'inspiration des camisards; recherches nouvelles sur les phénomènes extraordinaires observés parmi les protestants des Cévennes à la fin du XVIIe et au commencement du XVIIIe siècles; pour servir à l'intelligence des manifestations modernes. Précédé d'une lettre adressée à l'auteur par le T. R. P. Ventura de Raulica, ancien général de l'Ordre des Théatins, Examinateur des évêques et du clergé romain. *Paris, H. Plon*, 1859, in-12.

L'ouvrage se termine par une bibliographie de la question à laquelle nous renvoyons le lecteur.

677. **Bonnemère** (Eugène). Histoire des Camisards des Cévennes. *Paris*, 1869, in-12.

Convulsionnaires de Saint-Médard

L'épidémie convulsionnaire du cimetière Saint-Médard a donné lieu à un déluge véritable de factums et de brochures de controverse pour et contre le Jansénisme qui alourdirait bien inutilement ce chapitre. (Nous en avons relevé près de 250 rien qu'à la Bibliothèque Nationale.) Nous ne donnerons donc ici que les *faits*, c'est-à-dire les relations des « miracles » opérés sur le tombeau du diacre Pâris. Pour le reste nous renvoyons au Tome V du « Catalogue de l'Histoire de France » de la Bibliothèque Nationale.

678. La vie de M. de Pâris, diacre. *Bruxelles, Foppens, s. d.* [1731], in-12.

Par Duguet et Charpentier (curé de St-Leu) et par le P. Boyer, d'après Barbier. — Le titre courant porte : « La vie d'un parfait ecclésiastique ».

679. [**Doyen** (Barthelemy), *prêtre*]. La vie de M. François de Pâris, diacre du diocèse de Paris. *En France*, 1731, in-8.

Autres éditions : *En France*, 1732, in-12; —... « Avec les requêtes des curés à M. l'Archevêque et d'autres pièces curieuses ». *Utrecht, Le Febvre*, 1732, in-12; — *En France*, 1733, in-12; — *En France*, 1738, in-12. (Ces deux dernières éditions données par l'abbé Gouget); —... « Nouvelle édition, plus ample qu'aucune des précédentes ». *Utrecht, Aux dépens de la Compagnie*, 1743, in-12; — Cette dernière a été réimprimée à *Paris*, 1788.

680. **Nathanasius** (Le Dr). Relation des miracles de la vie de S. Pâris, avec un abrégé de la vie du Saint, et un dialogue sur les neuvaines. Troisième édition [?..] augmentée d'une chanson nouvelle, avec des remarques critiques savantes et historiques. *Bruxelles, A l'enseigne de la Vérité*, 1731, in-8.

Autre édition :... « Avec un abrégé de sa vie, et un dialogue sur les neuvaines augmentée de pièces curieuses et édifiantes, de litanies et de cantiques spirituels en l'honneur du B. diacre. » *Utrecht, A l'enseigne de la Vérité*, 1732, in-8.

681. Histoire des miracles et du culte de M. de Pâris avec les persécutions suscitées à sa mémoire et aux malades qui ont eu recours à lui. Pour servir de suite à la vie de ce saint diacre. 1re partie. *S. l.*, 1732, in-12.

682. Recueil des miracles opérés au tombeau de M. de Pâris, diacre, contenant les informations faites par l'ordre de M. le Cardinal de Noailles au sujet des miracles opérés sur Pierre Lero, Jeanne Orget, Elisabeth La Loé et Marie-Magdelèine Mossaron. Avec la requête présentée à M. Vintimille, archevêque de Paris, par MM. les curés de cette ville, du 13 août 1731. *S. l.* [*Paris*], 1732, in-12.

« Second recueil des miracles opérés par l'intercession de M. de Pâris, » etc. *S. l.*, 1732, in-12. — « Troisième recueil, » etc., etc.; il y eut jusqu'à dix recueils publiés dans la même année 1732.

683. **Carré de Montgeron.** La vérité des miracles opérés à l'intercession de M. de Pâris et autres appelants, démontrée contre M. l'archevêque de Sens. Dédié au Roy et présentée à Sa Majesté le 29 Juillet 1737, par M. Carré de Montgeron, Conseiller au Parlement. *S. l.*, 1737, in-12.

Un second volume parut ensuite sous ce titre : « Continuation des démonstrations des miracles opérés à l'intercession de M. de Paris et autres apelans. Observations sur l'œuvre des convulsions et sur l'état des convulsionnaires. » — Autres éditions : *Utrecht*, 1737-1738, 3 vol. in-4; — *Cologne, Les libraires de la Compagnie*, 1745-1747, 3 vol. in-4; — Il y eut une réimpression du Tome I : *S. l.*, 1739, in-12. L'édition in-4 comporte le portrait du diacre Paris et des planches gravées représentant les miracles : « avant, après. »

684. L'antéchrist démasqué et confondu dans le parti miraculiste des appelants de la bulle Unigenitus, ou continuation des traits de ressemblance que ces réfractaires ont avec la secte de l'Antéchrist. Pour servir de réfutation au livre de M. de Montgeron et à tous les fidèles du parti en faveur de l'appel et des miracles du temps ; pour servir aussi de supplément à un écrit intitulé : « Réflexions sur quelques passages de l'Apocalypse, où l'on fait voir que les opposants à la constitution Unigenitus sont une figure expresse de la secte damnable de l'Antéchrist, si les prétendus miracles qu'ils s'attribuent sont réels » ; et pour confondre en même temps les Luthériens, les Calvinistes, les Déistes, les Athées et toutes les sectes hérétiques et schismatiques séparées de la communion de l'Eglise romaine. *S. l.*, 1738, in-4.

685. Le chaos de l'arianisme débrouillé, ou Réfutation par l'Histoire ecclésiastique de M. l'abbé Fleury, des endroits d'un écrit intitulé : « La vérité des miracles opérés à l'intercession de M. de Pâris et autres appelants, démontrée contre M. l'archevêque de Sens, dédié au roi, et présenté à Sa Majesté, le 29 juillet 1737, par M. Carré de Montgeron, conseiller au Parlement », par où l'auteur embrouille et falsifie l'histoire de l'arianisme pour anéantir le dogme de l'infaillibilité de la plus grande autorité visible de l'Eglise. Lettre de M***. *S. l.*, 1739, in-4.

686. **Des Vœux**, *pasteur de l'Eglise françoise à Dublin*. Critique générale du livre de M. de Montgeron sur les miracles de M. l'abbé de Pâris, ou Nouvelles Lettres sur les Miracles. *Amsterdam, H. Dusauguet*, 1740, 2 tomes en 1 vol. in-12.

687. [**Hervieu de la Boissière** (L'abbé)]. Préservatif contre les faux principes et les maximes dangereuses établies par M. de Montgeron pour justifier les secours violents qu'on donne aux convulsionnaires. *S. l.*, 1750, in-12.

Autre édition : *Paris, Crapart*, 1787, in-12.

688. **Poncet** [J.-B. Desessartz]. Illusion faite au public par la fausse description que M. de Montgeron a faite de l'état présent des convulsionnaires. *S. l.* [*Paris*], 1749, in-4.

689. **La Croix** (Le frère). Le progrès du Jansénisme. *Quiloa*, 1753, in-12.

Détails sur les convulsionnaires et les miracles opérés sur le tombeau du diacre Pâris.

690. **Collin de Plancy** (J.). Histoire des convulsionnaires du XVIIIe siècle et des miracles du diacre Pâris. (Extrait du Dictionnaire des Reliques et des Images.) *Paris, Guien et Cie*, 1821, in-8 de 16 pp.

691. **Mathieu** (P. F.). Le merveilleux dans les temps modernes. Histoire des miracles et des convulsionnaires de Saint-Médard. Précédée de la vie du diacre Pâris, d'une notice sur Carré de Montgeron et d'un coup d'œil sur le Jansénisme depuis son origine jusqu'à nos jours. *Paris, Didier et Cie*, 1864, in-12.

Voir également pour les généralités sur les convulsionnaires de Saint-Médard : Figuier (n° 94), H. Blanc (n° 615), Regnard (n° 814).

692. Lettre de Mademoiselle Mossaron à Mgr l'Archevêque de Paris, au sujet de ce qui est dit dans son Ordonnance du 8 novembre 1735, contre le miracle de sa guérison subite et une paralysie de dix-huit mois, arrivé le 26 juin 1728, au tombeau de M. de Pâris, diacre de sainte mémoire, inhumé à St-Médard, et vérifié, le mois suivant, par ordre de M. le Cardinal de Noailles ; avec le Mémoire présenté à mondit seigneur, archevêque, contre la Requête de M. Nigon de Berty, promoteur de l'officialité, sur laquelle est intervenue l'Ordonnance, et contre les lettres des sieurs Le Thieullier, médecin, Le Vasseur, chirur-

gien, et Clerambourg, apothicaire, écrites depuis l'Ordonnance à M. le promoteur pour favoriser sa requête. *S. l.*, 1737, in-4.

On peut consulter encore (outre les généralités) sur le cas de Mlle Mossaron : « Lettre de MM. L. V. et C. [Levasseur et Clerambourg] à M. L. N. » *S. l. n. d.* [1735], in-4; — « Lettre de M. L. T. [Le Thieullier] docteur-régent de la Faculté de médecine à M. L. N. » *S. l. n. d.* [1735], in-4.

693. Lettre de M**** à un de ses amis, touchant les informations qui se font à l'officialité de Paris, au sujet du miracle arrivé le 3 novembre 1730, en la personne d'Anne Lefranc. *S. l. n. d.* [1731], in-4.

694. Mandement de Mgr l'Archevêque de Paris [Vintimille du Luc] au sujet d'un écrit qui a pour titre : « Dissertation sur les miracles et en particulier sur ceux qui ont été opérez au tombeau de M. de Pâris en l'église St-Medard de Paris; avec la relation et les preuves de celui qui s'est fait le 3e novembre 1730 en la personne d'Anne Le Franc de la paroisse de St-Barthelemy. » *Paris, Pierre Simon*, 1731, gr. in-4.

Autre édition: *S. l. n. d.* [1731], in-4.

695. Lettre d'un chirurgien de St-Cosme à un autre chirurgien de ses amis, au sujet du certificat des sieurs Petit, Guerin et Morand, joint au mandement de M. l'Archevêque de Paris sur le miracle opéré à St-Medard en la personne d'Anne Le Franc. *S. l. n. d.* [1731], in-4.

696. Acte d'appel au Parlement, interjeté par Anne Le Franc, du Mandement de M. l'archevêque de Paris du 15 Juillet 1731. *S. l. n. d.* [1731], in-4.

Consulter également la « Requête présentée au Parlement par Anne Le Franc, appelante comme d'abus, du mandement de M. l'archevêque de Paris, en date du 15 Juillet 1731 et répondue le 3 septembre suivant. » *Paris, Impr. P. N. Lottin*, 1731, in-4.

697. Déclaration du sieur abbé Le Franc, frère de la demoiselle Anne Le Franc, connue par le prétendu miracle opéré dans sa personne au tombeau du sieur de Pâris, le 3 novembre, jour de Saint-Marcel, 1730. Du 15 novembre 1731. *S. l. n. d.* [1731], in-4.

698. Mandement de Monseigneur l'évêque-duc de Laon [Et. Jos. de la Fare]... au sujet du miracle qu'on prétend avoir été opéré, le 21 juin 1731, en la personne de Jean-Baptiste Ledoulx, demeurant alors à la communauté de St-Hilaire à Paris. *S. l. n. d.* [1732], in-4.

699. Relation du miracle opéré sur un jeune savoyard âgé de seize ans, extraite de la lettre de M. le duc de Chatillon à Madame *** religieuse ***. *S. l. n. d.* [1731], in-4.

700. Déclaration faite par Gabrielle Gautier, veuve de Pierre de Lorme, des dispositions dans lesquelles elle est allée au tombeau de M. de Pâris. *S. l. n. d.* [1731], in-4.

701. Acte passé par devant notaire, au sujet de Gabrielle Gautier, veuve

de Pierre de Lorme, frappée de paralysie au tombeau de M. l'abbé de Pâris. *S. l. n. d.* [1731], in-4.

702. **Chaulin** (L'abbé), *docteur en théologie de la Faculté de Paris.* Relation de la manière dont Gabrielle Gautier, veuve Delorme, a été frappée d'une paralysie subite au tombeau de M. de Pâris, le 4 août 1731, avec un détail des circonstances les plus singulières qui ont précédé et suivi cet événement, recueillies par M. Chaulin, confesseur de la malade. *S. l.*, 1732, in-4.

On peut consulter du même auteur : « Lettre de M. Chaulin à Mgr l'Archevêque de Paris en réponse à l'article de son ordonnance, du 8 Nov. 1735, qui concerne le miracle de punition arrivé en la personne de la Vve De Lorme... » *S. l. n. d.* [1736], in-4.

703. Acte passé par-devant notaire, contenant plusieurs pièces au sujet du miracle opéré en la personne de Mademoiselle Hardouin. *S. l. n. d.* [1731], in-4.

704. Déclaration de Guillaume Bourdonnay, au sujet de sa guérison miraculeuse, opérée au tombeau et par l'intercession de M. de Pâris, le 16 septembre 1731 ; avec les certificats des chirurgiens et autres personnes qui ont eu connaissance de la maladie. *S. l.*, 1732, in-4.

705. Déclaration de Madame Lemoine, religieuse de Hautebruière, au sujet de sa guérison miraculeuse, opérée au tombeau et par l'intercession de M. de Pâris, dans le cours d'une neuvaine commencée le 20 septembre 1731. Avec les certificats des médecins, chirurgiens, et autres personnes qui ont eu connaissance de sa maladie. *S. l. n. d.* [1731], in-4.

706. Lettres au sujet des choses singulières et surprenantess qui arrivent en la personne de M. l'abbé Bescherant à Saint-Médard. De 18, 28 Octobre, et 9 Novembre 1731. *S. l.*, 1731, in-4.

707. Récit au sujet du Sr Robert, prêtre, arrivé à Issoudun à la fin de novembre, après qu'il se fut fait mettre sur la tête de la poussière du tombeau du Sieur Pâris. Extraits de diverses lettres. *S. l. n. d.* [1732], in-4.

708. Mandement de monseigneur l'évêque d'Amiens [Pierre de Sabathier] à l'occasion du sieur Devesque et de son épouse, qui avaient des convulsions à Abbeville. *S. l. n. d.* [1732], in-4.

Voir également : « Les Convulsions d'Abbeville. » *S. l. n. d.* [1732], in-8.

709. Procès-verbaux de plusieurs médecins et chirurgiens, dressés par ordre de Sa Majesté, au sujet de quelques personnes soi-disantes agitées de convulsions. *Paris, Vve Mazières et J. B. Garnier*, 1732, in-4.

710. Relation du miracle opéré, par l'intercession de M. de Pâris, sur

Charlotte Regnault, avec toutes les pièces nécessaires servant à le constater. *S. l.*, 1732, in-4.

On peut consulter également : « Déclaration de Charlotte Regnault faite par devant notaire, tant au sujet de sa maladie que des convulsions qu'elle a eues au tombeau de M. de Pâris et de sa guérison miraculeuse, » etc. *S. l.*, 1733, in-4.

711. Déclaration de Madame de Megrigny, religieuse bénédictine de l'Abbaye de Notre-Dame de Troyes, au sujet de sa guérison miraculeuse, opérée par l'intercession de M. de Pâris, le 23 mars 1732. *S. l. n. d.* [1732], in-4.

Consulter également : « Lettre au sujet du miracle opéré, en faveur d'une religieuse bénédictine de la ville de Troyes » etc, *S. l. n. d.* [1732], in-4. — « Déclaration du révérend P. Colinet, prêtre de l'Oratoire, supérieur du Collège de Troyes ; au sujet de la guérison miraculeuse de Madame de Mégrigny » etc. *S. l. n. d.* [1732], in-4.

712. Relation de la maladie et de la guérison miraculeuse de Marie-Elisabeth Giroust, opérée par l'intercession du bienheureux François de Pâris, le 26 août 1732. *S. l. n. d.* [1732], in-4.

713. Déclaration de M. Tessier, président au présidial de Blois, au sujet de la maladie et guérison miraculeuse d'Alexandre-Augustin Tessier, sieur de Gallery, son fils. *S. l. n. d.* [1733], in-4.

Voir aussi : « Relation faite par M. Texier, président au présidial de Blois, de la maladie et de la guérison miraculeuse d'Alexandre-Augustin Texier, sieur de Gallery, son fils, opérée au mois de février 1733, par l'intercession de M. de Pâris, avec les certificats des médecins, chirurgien, apothicaire, curé et confesseur du malade. Le tout déposé à Lambert, notaire de la même ville, le 23 dudit mois ». *S. l. n. d.* [1733], in-4.

714. Journal historique des convulsions du temps. *S. l. n. d.* [1733], 2 part. en 1 vol. in-4.

715. Déclaration de Pierre Gautier, habitant de Pezenas, au sujet de la guérison miraculeuse [de la Dame Boissonnade] opérée [à Pezenas] par l'intercession de M. l'abbé Pâris, diacre du diocèse de Paris. *S. l. n. d.* [1733], in-4.

Voir à ce propos : « Copie d'une lettre écrite de Montpellier le 12 octobre 1733. » *S. l. n. d.* [1733], in-4.

716. Lettre à Monseigneur l'évêque de Montpellier, au sujet du prétendu miracle de Pezenas. *S. l. n. d.*, in-4.

717. Lettre pastorale de Monseigneur l'évêque de Montpellier [Colbert de Croissy], adressée au clergé et aux fidèles de son diocèse, pour leur notifier un miracle opéré dans son diocèse par l'intercession de M. François de Pâris, et les prémunir contre un bref de N. S. P. le pape en date du 3 octobre 1733, et deux écrits de M. l'archevêque d'Embrun de la même année. *S. l. n. d.* [1734], in-4.

Voir également : «Arrêt du Conseil d'Etat du Roi, qui ordonne la suppression d'un écrit intitulé : Lettre pastorale de M. l'évêque de Montpellier etc. Du 28 août 1734. » *S. l.* [1734], in-4. — « Lettre pastorale et Ordonnance de Mgr l'Archevêque prince d'Embrun [Guérin de Tencin] portant defense de lire un écrit intitulé : Lettre pastorale de M. l'Evêque de Montpellier, etc. » *S. l. n. d.* [1735], in-4.

718. Acte passé par-devant notaires, au sujet de la guérison miraculeuse de Dame Marguerite Loysel, dite de Sainte-Clotilde, religieuse du Calvaire, rue de Vaugirard, opérée le 8 juin 1733. *S. l. n. d.* [1733], in-4.

719. Démonstration de la fausseté d'un miracle qu'on a publié s'être fait, par l'intercession du sieur François de Pâris, dans la personne de Marguerite Hutin. *S. l. n. d.* [1733], in-4.

Voir également : « La vérité du miracle opéré en la personne de Marguerite Hutin, fille native de la ville de Reims, connue sous le nom de Sœur Marguerite, estropiée du bras droit pendant trente ans par une mauvaise saignée, et guérie, par l'intercession du Bienheureux François de Pâris, au mois de juin 1732, en la cinquantième année de son âge, etc. » *S. l.*, 1734, in-4.

720. Requête présentée au parlement par Denise Regné, guérie subitement dans les prisons de Vincennes, d'un dragon dans l'œil et d'un cancer au sein, le 13 février 1734, à la fin de la dernière de ses convulsions ; accusée d'imposture, décrétée de prise de corps, et détenue au secret à la Salpêtrière dans la maison de force. *Paris, P. N. Lottin*, 1735, in-4.

Généralement accompagné d'une « Consultation » datée du 23 Mai 1735. *Paris, Lottin, s. d.* [1735], in-4.

721. Lettre d'Auxerre du 18 mars 1734. *S. l. n. d.* [1734], in-4.

Le titre de départ porte en plus : « Contenant une relation fidèle de l'invention et de la publication du prétendu miracle opéré à Seignelay dans la personne d'Edmée Desvignes ».

722. Lettre d'Auxerre, du 20 avril 1734, où l'on réfute celle du 18 mars au sujet du miracle de Seignelay. *S. l. n. d.* [1734], in-4.

Cette réponse au précédent donna lieu à une : « Réfutation des moyens de défense de M. d'Auxerre publiés par un anonyme soi-disant Auxerrois, dans une lettre du 20 avril 1734, etc. » *S. l. n. d.* [1734], in-4.

723. Lettre de M. B*** à M*** pour servir de réponse et d'éclaircissement aux endroits de la VIIe Lettre de M***, où il parle des convulsions de M. B*** et de la guérison prétendue miraculeuse opérée sur lui. *S. l. n. d.* [1734], in-4.

724. Relation du miracle opéré en la personne de Pierre Douesnel, habitant de Chaillot, faubourg de la Conférence, malade depuis quatre années et guéri subitement de paralysie, à l'Hôtel-Dieu de Paris, le 28 août de la présente année 1734, à une heure après-midi. *S. l. n. d.* [1734], in-4.

725. Abrégé de la vie de M. Levier, prêtre habitué de la paroisse de St-Leu, bachelier en théologie, mort le 12 mars 1733, âgé de 56 ans. — Relation du miracle opéré en la personne de Marie Grognat, veuve de Pierre-François Fourquin, par l'intercession de M. Alexandre Levier, prêtre. *S. l. n. d.* [1734], in-4.

726. Recueil de discours de plusieurs convulsionnaires. *S. l.*, 1734, in-4.

On trouve après la p. 72 : « Suite des discours de plusieurs convulsionnaires ».

727. Requête [de la Vve Tournay] signifiée à nosseigneurs les commissaires du Conseil en cette partie. *Paris, P. N. Lottin*, 1735, in-4.

728. Mémoire pour la dame Tournay, poursuivie criminellement pardevant MM. les commissaires du Conseil, au sujet d'une lettre de la Sr Dalmaix contenant la relation d'un miracle opéré par l'intercession de M. de Pâris. *S. l. n. d.* [*Paris, Lottin*, 1735], in-4.

On trouve, imprimé à part, le « Recueil des principales pièces mentionnées dans le Mémoire ». *S. l.* [*Paris*], *Lottin*, 1735, in-4.

729. Relation des maladies et des guérisons miraculeuses de Marie Gault, et surtout de la dernière, opérée par l'intercession de M. Desangins, prêtre, mort à Paris en 1731, et enterré à Saint-Séverin. *S. l. n. d.* [1735], in-4.

730. Relation de la maladie et de la guérison miraculeuse de Mlle Dumoulin, opérée par l'intercession de M. de Pâris, avec les pièces justificatives des faits contenus dans ladite Relation. *S. l.*, 1735, in-4.

731. Requête présentée au parlement par Charlotte de La Porte, dont les jambes et les pieds ont grandi et se sont formés après l'âge de cinquante ans, dans le cours de ses convulsions ; accusée d'imposture, décrétée de prise de corps, et renfermée à la Salpêtrière. *Paris, P. N. Lottin*, 1735, in-4.

Le cas de Charlotte de la Porte donna lieu à une polémique dont les principaux factums sont : « Réflexions sur la Requête de la nommée Charlotte et la Consultation des avocats qui est jointe, où l'on examine cette curieuse question : S'il est vraisemblable que Dieu ait donné à cette convulsionnaire le don miraculeux des guérisons, comme elle prétend dans sa Requête. » *S. l.*, 1735, in-4. — « Lettre [1re et 2e] à M. F***, au sujet de ses Réflexions sur la Requête de Charlotte De La Porte. » *S. l.*, 1735, in-4. — « Réflexions sur la Requête de Denise ou Nizette, avec de nouvelles remarques sur celle de Charlotte. » *S. l.*, 1735, in-4.

732. Requête de Charlotte de La Porte au Parlement, présentée en conséquence : 1° d'un mémoire en forme de plainte par elle déposé ès-mains d'un notaire ; 2° d'une expédition délivrée par un commissaire au Chatelet, de la plainte qui lui a été rendue par un procureur au nom de ladite de La Porte, de laquelle plainte ce commissaire lui a donné acte ; 3° d'une Requête présentée par elle à M. le lieutenant criminel pour avoir permission d'informer des faits contenus en sa plainte, avec l'ordonnance de M. le lieutenant criminel qui la renvoie au Parlement. *Paris, P. N. Lottin*, 1735, in-4.

Voir, sur cette seconde requête, la : « Réponse à un mémoire en forme de plainte faite au nom de la convulsionnaire nommée Charlotte. » *S. l.*, 1735, in-4.

733. Requête présentée au Parlement pour Marguerite-Catherine Turpin, dont les os se sont reformés après l'âge de vingt-sept ans, et dont les uns ont été allongés, les autres raccourcis et diminués, et les autres redressés par l'action des violents secours que ses convulsions l'ont obligée de demander ; accusée d'imposture et renfermée dans la maison de force de la Salpêtrière. *Paris, P. N. Lottin*, 1735, in-4.

Voir la : « Défense et justification des requêtes de Charlotte De La Porte, Denise Regné et Marguerite-Catherine Turpin, contre les Réflexions de M. F***. » *S. l.*, 1735, 3 part. en 1 vol. in-4.

734. Relation du miracle opéré, le 10 juin 1735, par l'intercession du B. H. François de Pâris, sur Jacques Violette, maître tapissier, demeurant rue des Gravilliers. *S. l. n. d.* [1735], in-4.

735. La Suceuse convulsionnaire, ou la Psylle miraculeuse. *S. l.*, 1736, in-12.

Par P. Hecquet, d'après Barbier.

736. Déclaration faite devant notaire, le 12 mai 1737, par Joseph Massy, ci-devant luthérien, de la guérison miraculeuse d'une espèce de lèpre, demandée à Dieu, par l'intercession du B. H. François de Pâris, en signe pour connaître si la vérité est du côté des appelants ; miracle qui, en guérissant son corps, a dissipé tous ses doutes, éclairé son esprit, et lui a fait prendre dès lors la résolution d'embrasser la religion catholique et d'abjurer les erreurs de sa naissance, ce qu'il a eu le bonheur de faire dans l'église de Notre-Dame de Paris, le 21 novembre 1737. *S. l. n. d.*, in-4.

737. Relation de la maladie de mademoiselle Le Juge, fille de M. Le Juge, Conseiller du Roy, correcteur en la chambre des comptes de Paris ; et de sa guérison miraculeuse, arrivée le neuvième jour de mars, au soir, de la présente année 1737. *S. l.*, 1737, in-4.

Voir aussi : « Certificat de M. Le Juge, conseiller, correcteur en la chambre des comptes, par lequel il reconnaît la vérité de tous les faits contenus dans la Relation de la guérison miraculeuse de mademoiselle sa fille. » *S. l.*, 1737, in-4.

738. Réflexions importantes sur le miracle arrivé, au mois d'octobre dernier, au bourg de Moisy en Beauce, diocèse de Blois, en la personne de Louise Tremasse, veuve Mercier, par l'intercession de M. de Pâris, diacre de sainte mémoire ; et sur les événements qui ont suivi ce prodige. Avec les déclarations par-devant notaire de la veuve Mercier, de sa famille et autres, consultations d'experts et certificats, tant des témoins qui ont vu la miraculée à Moisy, que de ceux qui l'ont vue à Blois, depuis sa captivité dans l'hôpital-général de cette ville ; La lettre de M. le curé de Moisy, signée de deux de ses confrères, de M. le prieur Malherbe et autres personnes de marque, pour instruire monseigneur de Crussol, leur évêque, de la guérison miraculeuse, et la Requête, présentée audit seigneur évêque par douze curés et un vicaire de son diocèse, pour obtenir une information juridique des faits concernant cette merveille, et solliciter la révocation des lettres de cachet obtenues par ce prélat pour faire exiler leurs confrères. *S. l.*, 1738, in-4.

739. Nouvelles Réflexions importantes touchant le miracle de Moisy et les événements qui l'ont suivi. *S. l. n. d.*, in-4.

740. Troisièmes et dernières Réflexions sur le miracle opéré à Moisy. En réponse à la XXIe et dernière Lettre de monseigneur l'évêque de Bethléem. *S. l. n. d.*, in-4.

Le n° 738 eut une deuxième édition plus complète sous le titre : « Réflexions sur le miracle arrivé à Moisy par l'intercession de M. de Pâris ; avec les pièces qui y ont rapport, 2e édition, revue par l'auteur. » *Utrecht*, 1742, in-12.

741. Mandement de monseigneur l'illustrissime et révérendissime évêque d'Arras [Baglion de La Salle] au sujet d'un miracle opéré dans l'église des RR. PP. Jésuites de cette ville, le 19 mars 1738. *S. l. n. d.*, in-4.

742. Relation du miracle arrivé en la personne de Marie-Anne Pollet, affligée depuis près de quatre années d'une complication de maux étranges, et guérie, le 4 mai de la présente année, par l'intercession de l'illustrissime seigneur Jean Soanen, de sainte mémoire, évêque de Senez, appelant au futur concile général de la bulle *Unigenitus* et de l'infraction de la paix de Clément IX, déposé au conciliabule d'Embrun, exilé et détenu prisonnier à la Chaise-Dieu depuis le 24 octobre 1727 jusqu'au 25 décembre 1740, jour de son décès. *S. l.*, 1741, in-4.

743. Relation de la maladie et de la guérison de Marie-Louise Marie, convulsionnaire, arrivée le dimanche 3 juin 1742. *S. l.*, 1742, in-4.

On trouve également dans les Tomes XIV, XV, XVI et XVII des « Archives de la Bastille » de Ravaisson (Voir ce nom à la table) les noms de nombreux convulsionnaires arrêtés et poursuivis.

Les filles de Landes

744. [**Porée** (L'abbé Charles-Gabriel), *chanoine de Bayeux et curé de Louvigny, près Caen.*] Mémoire sur la prétendue possession des demoiselles de Léaupartie. *Caen, s. n.*, 1733, in-4.

745. Mémoire justificatif de la possession de huit personnes de la paroisse de Landes, diocèse de Bayeux. *S. l.*, 1735, in-4.

C'est le « Mémoire à consulter » de M. de Léaupartie qui contient l'exposé des faits dont quatre sont jugés par les médecins surpasser toutes les forces de la nature. Ensuite on trouve la réponse, favorable à la possession, signée de douze docteurs en Théologie de la Faculté de Paris.

746. Journal de la possession ou obsession de demoiselle Claudine-Françoise Levaillant de Léaupartie. *S. l. n. d.*, in-4.

747. Relation d'Exorcismes faits à Landes, par l'abbé de Vascognes. *S. l. n. d.*, in-4.

748. [**Porée** (L'abbé Gabriel).] Examen de la prétendue possession des filles de la paroisse de Landes, diocèse de Bayeux. Et réfutation du mémoire par lequel on s'efforce de l'établir. *S. l. n. d.*, 1735, in-4 de 27 plus 12 pp.

Réimprimé à *Antioche* [*Caen*], *Chez les Héritiers de la Bonne foy, à la Vérité*, 1737, in-4 de 14-27 pp.

Le mémoire réfuté dont il est question dans ce titre est celui présenté à douze docteurs de la Sorbonne par M. de Léaupartie, père des prétendues possédées. Il est d'ailleurs reproduit in-extenso dans le « Pour et le contre de la possession des filles, etc. » (Voir plus loin ce titre).

749. [**Calmet** (Dom Augustin)]. Mémoire sur l'obsession et la possession de quelques filles de la paroisse de Landes, diocèse de Bayeux. *S. l. n. d.*, in-4.

750. [**Porée** (L'abbé G.) et **Dudouet**, *médecin.*] Le Pour et le Contre de la possession des filles de la paroisse de Landes. *Antioche* [*Caen*], *Chez les Héritiers de la Bonne foy, à la Vérité*, 1738, in-8.

« L'Examen de la prétendue possession », ainsi que le « Mémoire justificatif de la possession », sont reproduits dans ce volume.

751. Lettre d'un ecclésiastique à un de ses amis. *S. l. n. d.*, in-8.

Réponse d'un ecclésiastique octogénaire (?) au factum anonyme [de G. Porée] à propos de la possession des filles de Landes.

752. [**Porée** (L'abbé G.)]. Réponse de l'auteur de l'Examen de la possession de Landes à la Lettre de M. de *** P. A. P. D. N. pour servir de suite au Pour et Contre. *Antioche* [*Caen*], *Chez les Héritiers de la Bonne foy, à la Vérité*, 1739, in-8.

753. [**Porée** (L'abbé G.)]. Mémoire justificatif de la conduite du sieur Heurtin, curé de Landes; en 2 parties. *S. l.*, 1739, in-4.

754. [**Lamare**]. Journal d'un bourgeois de Caen, 1652-1733, publié pour la première fois d'après un manuscrit de la Bibliothèque de Caen, par Georges Mancel. *Caen, Ch. Woinez et Villeneuve*, 1848, in-8.

Voir p. 390, l'opinion d'un contemporain sur la possession des filles de Landes.

755. [**Pontaumont** (M. de). Nouvelles recherches sur les prétendues possessions diaboliques survenues dans la vicomté de Carentan et en particulier dans la Sieurie de Leaupartie pendant les XVIIe et XVIIIe siècles.]

In : « Mémoires de la Société nationale académique de Cherbourg. » *Cherbourg, Lepoitevin et Henry;* et *Caen, Massif,* 1871, in-8 (pp. 452-461).

Voir également, sur la possession de Landes, notre n° 549 : Mlle A. Bosquet, « La Normandie romanesque et merveilleuse » (pp. 334-340).

756. **Caraccioli** (Le marquis). L'Univers énigmatique. *Avignon, Delaire*, 1759, in-12.

Il y est question (pp. 127 et suiv.) des sectaires appelés *secouristes* qui, par le moyen du Démon, se font percer avec des épées, etc. — Autres éditions : *Francfort, J. F. Bassompierre,* 1760 [et 1761, 1762, 1765], in-12.

757. [**Crêpe** (Le R. P.)]. Notions de l'œuvre des convulsions et des secours. Surtout par rapport à ce qu'elle est dans nos provinces du Lyonnais, Forez, Mâconnois, etc. à l'occasion du crucifiement public de Fareins. *S. l. n. d.*, 1778, in-12.

Histoire de la convulsionnaire Tiennon Thomasson.

758. Un chapitre de la Sorcellerie en Belgique. Les convulsionnaires de Namur (1772). *Namur, L. Raikem*, 1887, in-8.

759. **Jeannel** (C.). Les aboyeuses de Josselin, excursion en Bretagne au mois de mai 1855. *Rennes, Impr. Ch. Catel et Cie*, 1855, in-8.

Curieux détails sur les possédées de Josselin. On peut consulter également sur les aboyeuses en général : [Gayot de Pittaval], « Causes célèbres et intéressantes. » Tome II, p. 586.

760. **Brehier** (E. de). Réponse à M. Jeannel (auteur de : Les aboyeuses de Josselin, etc.), par un Josselinais. *Rennes, Impr. de Ch. Catel, s. d.* [1855], in-12.

761. [**Baratoux** (Dr). Lettre écrite à M. Bourneville par le Dr Baratoux, au sujet de l'épidémie des possédées de Pledran (Bretagne)].

In : « Le Progrès médical ». 9e année, N° 28, 9 juillet 1881. (Sous la signature du Dr Bourneville.) *Paris, Bureau du Journal*, 1881, in-4.

Les Possédées de Morzine

762. **Chiara**, *doct. en médecine.* Les diables de Morzine en 1861, ou les nouvelles possédées. *Lyon, Mégret*, 1861, in-8.

Extrait de la « Gazette médicale » de Lyon.

763. [Epidémie démoniaque en Savoie (Morzine)].

In : « Revue Spirite, journal d'études psychologiques publié sous la direction de M. Allan Kardec. » Cinquième année. *Paris, Bureaux de la Revue*, 1862, in-8 (pp. 109-114.)

764. [Etude sur les possédées de Morzine. Les causes de l'obsession et les moyens de la combattre.]

In : « Revue Spirite ». (Décembre 1862, pp. 353-363; Janvier 1863, pp. 1-9; Février, pp. 33-41; Avril, pp. 101-114; Mai, pp. 133-142.)

765. **Arthaud.** Relation d'une hystéro-démonopathie épidémique observée à Morzine (Haute-Savoie). *Lyon*, 1862, in-8.

Tirage à part de la « Gazette médicale de Lyon. »

766. **Constans** (Dr A.), *chevalier de la Légion d'honneur, Inspecteur général du service des aliénés.* Relation sur une épidémie d'hystéro-démonopathie, en 1861. *Paris, Impr. Thunot*, 1862, in-8.

767. [**Lafontaine** (Ch.) Les Possédées de Morzine.]

In : « Revue spiritualiste ». Année 1864. Tome VII (pp. 129-137).

768. [**Kuhn** (Le Docteur Ph.), *chargé d'une mission médicale à Morzine en 1864.* De l'Epidémie hystéro-démonopathique de Morzine (Haute-Savoie). Mémoire adressé à la Société médico-psychologique.]

In : « Annales médico-psychologiques, journal destiné à recueillir tous les docu-

ments relatifs à l'aliénation mentale, etc. » *Paris, Victor Masson*, 1865, in-8. Quatrième série. Tome v, 23e année (pp. 400-418) ; Tome vi, 23e année (pp. 20-41).

769. [Fin de l'épidémie de Morzine.]

In : « Annales médico-psychologiques », 1865. Quatrième série ,Tome v (pp. 154-155).

770. [**Tissot** (J.). Les possédées de Morzine, ou le Diable qui n'y voit goutte.]

In : « Revue moderne. » *Paris, Bureaux de la Revue*, 1865, in-8. Tome xxxiii (pp. 315-342.)

Les Démoniaques et la Médecine

771. **Taxil** (Jean), *docteur en médecine, natif des Saintes-Maries, médecin d'Arles.* Traicté de l'Epilepsie, maladie vulgairement appelée au pays de Prouence, la goutete aux petits enfants. Avec plusieurs belles et curieuses questions touchant les causes prognostiques & cures d'icelles. *Lyon, Robert Renard*, 1602, in-8.

Voir chap. xvii (pp. 150-162) : Que les démoniaques sont épileptiques ; Comment le Démon fut chassé au moyen d'une racine mise dans le nez d'un possédé ; Nombreuses histoires de Démoniaques et de sorciers.

772. **Pigrai** (Pierre). Epitome des Preceptes de Medecine et de Chirvrgie, auec ample declaration des remèdes propres aus maladyes. *Paris*, 1606, in-8.

Il y est question de démonomanie, Liv. vii, ch. x. — Autres éditions : *Parisiis, Apud Marcum Orry*, 1609, in-8 ; — *Lyon*, 1616 [et 1628], in-8 ; — *Rouen*, 1642, [1649 et 1658], in-8.

773. **Raulin** (Joseph), *Dr en médecine, médecin ordinaire du Roi, des Académies, etc.* Traité des affections vaporeuses du sexe, avec l'exposition de leurs symptômes, de leurs différentes causes et la méthode de les guérir. *Paris, Jean-Thomas Hérissant*, 1758, in-8.

Au chap. xi (p. 117) il est question des épidémies nerveuses chez les religieuses.

774. **Sauvages** (François Boissiers de), *Dr en médecine et professeur en l'Université royale de Montpellier, etc.* Nosologie méthodique, dans laquelle les malades sont rangés par classes suivant le système de Sydenham et l'ordre des Botanistes. Ouvrage augmenté de quelques notes en forme de commentaire par M. Nicolas, chirurgien gradué. *Paris, Hérissant le fils*, 1771, 2 vol. in-8.

Voir 8e classe de maladies. Tome ii, sous les nos vi, xiii, xiv, xix (12), xx.

775. **Bouteille**. Traité de la chorée ou danse de St-Guy. *Paris, Vinçard*, 1810, in-8.

776. **Bertrand** (Alexandre), *ancien élève de l'Ecole Polytechnique, docteur en médecine de la faculté de Paris, etc.* Du magnétisme animal

en France et des jugements qu'en ont porté les Sociétés savantes; suivi de considérations sur l'apparition de l'extase dans les traitements magnétiques. *Paris, J.-B. Baillière*, 1826, in-8.

Parle du procès de Loudun, des Camisards, des Convulsionnaires de Saint-Médard, etc.

777. [**Hecker** (J. F. C.). Die Tanzwuth, eine Volkskrankheit im Mittelalter. *Berlin*, 1832. Mémoire sur la chorée épidémique du moyen âge, trad. par F. Dubois.]

In : « Annales d'hygiène publique », 1834, in-8. Tome XII (pp. 312-363).

778. **Leuret** (François), *docteur en médecine*. Fragments psychologiques sur la folie. *Paris, Crochard*, 1834, in-8.

Voir chap. III, Hallucinations; IV, Visions ; V, Incubes.

779. **Billot** (G. P.), *docteur en médecine*. Recherches psychologiques sur la cause des phénomènes extraordinaires observés chez les modernes voyants, improprement dits somnambules magnétiques, ou correspondance sur le magnétisme vital, entre un solitaire et M. Deleuze, bibliothécaire du Muséum à Paris. *Paris, Albanel*, 1838, 2 vol. in-8.

Il y est, pour la première fois, question d'apports pendant les séances de somnambulisme. C'est du spiritisme avant la lettre. Cas de « possession magnétique » intéressants.

780. **Esquirol** (E.). Des maladies mentales considérées sous les rapports médical, hygiénique et médico-légal. *Paris, Baillière*, 1838, 2 vol. in-8 et 1 atlas gr. in-8.

L'atlas est formé de 27 planches gravées par Ambr. Tardieu qui montrent différents types de patients affligés de maladies mentales : démonomaniaques, idiots, crétins, maniaques, aliénés, etc. — Le texte contient une longue étude sur la démonomanie.

781. **Trélat** (Ulysse), *docteur en médecine, ancien interne de la maison d'aliénés de Charenton*. Recherches historiques sur la folie. *Paris, J.-B. Baillière*, 1839, in-8.

Dans cet ouvrage il est traité (pp. 91-92 et *passim*) des fous crus démoniaques.

782. **Roy** (Emile), *docteur médecin, ancien chirurgien-major*. Observation de magnétisme occulte. *Paris, Impr. Bourgogne et Martinet*, 1840, in-8.

Cas d'obsession. — Autre édition : *Metz*, 1840, in-8 de 14 pp.

783. **Debreyne** (Le P.), *trappiste, médecin*. Essai sur la théologie morale considérée dans ses rapports avec la physiologie et la médecine. *Paris, Poussielgue-Rusand*, 1843, in-8.

Dans son ch. IV (p. 356) tout en faisant des réserves sur les cas de possession du Nouveau Testament, article de foi, l'auteur admet que les autres possédés ne soient que des malades ou des charlatans.

784. [Incubo vigil.]

In : « Annales médico-psychologiques. » Année 1843. Tome II (p. 304). Cas extrê-

mement curieux et rare, constaté par les médecins, d'une femme qui copula avec un démon à l'état de veille et finit par en mourir.

785. [**Brière de Boismont** (Dr A.). Observation de démonomanie ; deux ans de durée ; guérison instantanée (7 mars 1843).]

In : « Annales médico-psychologiques ». Année 1843. Tome II (pp. 111-117).

786. [**Macario** (Maurice). Etudes cliniques sur la démonomanie.]

In : « Annales médico-psychologiques ». Année 1843. Tome I (pp. 440-485).

787. [**Paterson** (Robert). Mémoire sur plusieurs cas d'hallucination.]

In : « Annales médico-psychologiques ». Année 1844. Tome III (pp. 168-185).

788. [**Macario** (Maurice). Des hallucinations.]

In : « Annales médico-psychologiques ». Années 1845 et 1846. Tome VI (pp. 317-349). Tome VII (pp. 13-45).

789. **Brière de Boismont** (Dr A.). Des Hallucinations ou Histoire raisonnée des apparitions, des visions, des songes, de l'extase, du magnétisme et du somnambulisme. *Paris*, *Germer-Baillière*, 1845, in-8.

Autres éditions : ... « Deuxième édition refondue ». *Paris, Germer-Baillière,* 1852, in-8 ; — *Paris, Germer-Baillière,* 1862, in-8.

790. [**Cerise** (L.). Etude sur l'ouvrage de M. Brière de Boismont intitulé : Des Hallucinations ou Histoire raisonnée des apparitions, des visions, de l'extase, du magnétisme et du somnambulisme, etc.]

In : « Annales médico-psychologiques ». Année 1845. Tome VI (pp. 300-311).

791. [**Maury** (Alfred). De l'hallucination envisagée au point de vue philosophique et historique, ou examen critique de l'opinion émise par M. Brière de Boismont touchant les caractères auxquels on doit reconnaître l'hallucination chez certains personnages célèbres de l'histoire.]

In : « Annales médico-psychologiques ». Année 1845. Tome V (pp. 317-338) et « Réponse de M. Brière de Boismont » (pp. 339-341).

792. **Calmeil** (L. F.), *docteur en médecine de la faculté de Paris, médecin de la maison des aliénés de Charenton.* De la Folie, considérée au point de vue pathologique, philosophique, historique et juridique, depuis la renaissance des sciences en Europe jusqu'au XIXe siècle. Description des grandes épidémies de délire simple ou compliqué qui ont atteint les populations d'autrefois et régné dans les monastères. Exposé des condamnations auxquelles la folie a donné lieu. *Paris*, *J.-B. Baillière,* 1845, 2 vol. in-8.

Cet ouvrage est un des plus complets qui aient été écrits au point de vue médical sur la matière. Lycanthropie, démonologie, démonopathie, possession démoniaque, incarnation des démons dans les êtres humains, les animaux, les plantes, anthropophagie mystique, sorcellerie, hallucinations, convulsions, choréomanie, vampirisme, etc., y sont décrits avec de nombreux exemples.

793. **Roth** (Dr.). Histoire de la musculation irrésistible ou de la chorée anormale. *Paris*, 1850, in-8.

794. [**Baillarger** (Dr). De l'influence de l'état intermédiaire à la veille et au sommeil sur la production et la marche des hallucinations.]

In : « Annales médico-psychologiques ». Années 1845 et 1846. Tome VI (pp. 1-29, 168-195). Tome VII (pp. 1-12).

795. **Postel** (Dr. E.). Etudes et recherches philosophiques et historiques sur les hallucinations et la folie jusqu'à la fin du siècle dernier. *Caen, Impr. Laporte*, 1859, in-8.

796. **Bouvier** (Dr H.). De la chorée ou danse de St-Guy. Nomenclature, nosologie, chorée du moyen âge. *Paris, J.-B. Baillière*, 1859, in-8.

797. [**Michéa** (Dr). Des Hallucinations dans la magie.]

In : « Revue contemporaine. » *Paris, Bureau de la Revue*, 1859, in-8. 2e série, Tome VII, quarante-deuxième de la collection (pp. 501-537).

798. [**Michéa** (Dr). De la sorcellerie et de la possession démoniaque dans leurs rapports avec le progrès et la physiologie pathologique.]

In : « Revue contemporaine. » 2e série. Tome XXV, soixantième de la collection. Année 1862 (pp. 526-566).

799. **Dagonet**. Traité élémentaire et pratique des maladies mentales, suivi de considérations pratiques sur l'administration des asiles d'aliénés. *Strasbourg* et *Paris, J.-B. Baillière et fils*, 1862, in-8.

Il y est question de la Démonomanie (p. 344).

800. [**Lemoine** (Le Dr). La Sorcellerie et la Médecine. Conférence faite le 11 février 1869 à la Société d'Emulation des Côtes-du-Nord.]

In : « Société d'émulation des Côtes-du-Nord, Bulletins et Mémoires. » Tome VII. Année 1869. *St-Brieuc, Impr. Guyon Francisque*, in-8 (pp. 14-28).

801. [**Valentinier.** Des rapports entre l'hystérie et les affections convulsives épidémiques liées à la folie religieuse, comme la possession, les manifestations des convulsionnaires, le tarentisme épidémique, la maladie prêchante suédoise, etc. Trad. de l'allemand par Teinturier.]

In : « Le Mouvement médical, Annales de l'hydrothéraphie scientifique. » *Paris, Bureaux du Journal*, 1872, in-4 (Nos des 19 mai et 2 juin.)

802. **Germain** (Alexandre Charles), *professeur d'histoire et doyen de la faculté des lettres de Montpellier*. De la Médecine et des Sciences occultes à Montpellier, dans leurs rapports avec l'astrologie et la magie. *Montpellier, Boehm fils*, 1873, in-4.

Se trouve également *in* : « Académie des sciences et lettres de Montpellier. Mémoires de la section des lettres. » Tome V. *Montpellier*, 1870-1873, in-4 (p. 453).

803. **Charbonnier** (Dr), *de Bruxelles.* Maladies et facultés diverses des mystiques. *Bruxelles, Henri Manceaux,* 1875, in-8.

Coup d'œil sur les stigmatisés. De la stigmatisation et de l'extase. Est-ce Dieu ou le Diable qui la produit? (p. 286.)

804. **Bourneville** et **Regnard** (Paul), *docteurs.* Iconographie photographique de la Salpêtrière (service de M. Charcot) : I. Hystéro-épilepsie : description des attaques ; les possédées de Loudun ; du crucifiement. II. Epilepsie partielle et hystéro-épilepsie : attaques, chorée, délire, hemianesthésie hystériques ; Madeleine Bavent et Marie Alacoque. III. Hystéro-épilepsie : Zones hystérogènes, sommeil, attaque de sommeil, hypnotisme, somnambulisme, magnétisme, catalepsie, procédés de magnétisation ; Sabbat. *Paris, Bureaux du Progrès médical,* 1876-1880, 3 vol. in-8 carré.

Avec 120 planches hors texte, photolithographies et eaux-fortes. Les auteurs s'efforcent de rapprocher, des cas qu'ils ont examinés à la Salpêtrière, ceux des possédées et des extatiques d'autrefois.

805. [**Leriche** (Dr). La médecine dans les supplices.]

In : « Annales de l'Académie de Mâcon, Société des arts, belles lettres, et d'agriculture. » Deuxième série. Tome I. *Mâcon,* 1878, in-4 (p. 357). Il y est question de la magicienne Médée, et de l'intervention de la médecine dans les exorcismes au moyen âge.

806. [**Richet** (Dr Charles). Les démoniaques d'aujourd'hui et d'autrefois.]

In : « Revue des Deux-Mondes. » Année 1880 (Nos des 1er et 15 février.)

807. **Dunand** (Dr Tony). Une révolution en philosophie, résultant de l'observation des phénomènes du magnétisme animal. Etude physiologique et psychologique de l'homme. *Paris, Berche et Tralin,* 1880, in-12.

La vie dans le sommeil ; Voyage au pays des sorciers ; La magie, etc.

808. **Simon** (Dr Max). Sur l'hallucination visuelle, preuve physiologique de la nature de cette hallucination. *Paris,* 1880, gr. in-8.

809. **Richer** (Dr Paul). Etudes cliniques sur la grande hystérie ou hystéro-épilepsie, précédées d'une lettre préfaced u Professeur J. M. Charcot. *Paris, Delahaye,* 1881, in-8.

Avec de très nombreuses fig. et 9 eaux-fortes hors texte. Chapitres sur l'hystérie dans l'histoire : chorée, possession démoniaque, etc. — Autre édition, augmentée, avec 10 eaux fortes. *Paris, Delahaye,* 1885, in-8.

810. **Legrand du Saulle** (Dr), *médecin de la Salpêtrière, etc., etc.* Les Hystériques ; état physique et état mental, actes insolites délictueux et criminels. *Paris, J.-B. Baillière et fils,* 1883, in-8.

Voir (pp. 313 et suiv.) « La folie hystérique épidémique des possédées et démoniaques. »

811. **Rambosson** (J.). Phénomènes nerveux, intellectuels et moraux, leur transmission par contagion. *Paris, Didot,* 1883, in-8.

812 **Richet** (Dr Charles). L'homme et l'intelligence. Fragments de Physiologie et de Psychologie. *Paris, Félix Alcan*, 1884, in-8.

Lire Ch. v : Les démoniaques d'aujourd'hui ; Ch. vi : Les démoniaques d'autrefois; et, dans l'Appendice, Ch. xvi : Les exorcismes aux temps modernes, quelques épidémies de démonopathie ; Ch. xvii : Evolution de l'idée du Diable ; Ch. xviii : Quelques jugements de sorcières ; Ch. xix : Lycanthropie ; Ch. xx : Dernières exécutions de sorcières, affaires de la « Servante de la Vie » et de la « Vieille comtesse », brûlées à Pau le 11 mai 1671.

813. **Fonvielle** (Wilfrid de). Les endormeurs. La vérité sur les hypnotisants, les suggestionnistes, les magnétiseurs, les Donatistes, les Braidistes, etc. *Paris, Henry du Parc, s. d.*, in-12.

Chapitre xi (p. 163) La Sorcellerie moderne. — Diatribe contre le livre précédent, de Charles Richet.

814. **Regnard** (Dr Paul), *professeur de physiologie générale à l'Institut national agronomique, directeur-adjoint à l'École des hautes-études*. Les maladies épidémiques de l'esprit. Sorcellerie, Magnétisme, Morphinisme, Délire des grandeurs. Ouvrage illustré de 120 gravures. *Paris, E. Plon, Nourrit et Cie*, 1887, gr. in-8.

815. **Charcot** (J.-M.) *de l'Institut*, et **Richer** (Paul). Les Démoniaques dans l'Art. *Paris, Delahaye et Lecrosnier*, 1887, in-4.

816. **Dupouy** (Dr Edmond). Le Moyen Age médical. Les médecins au moyen age, les grandes épidémies : démonomanie, sorcellerie, spiritisme. *Paris, Meurillon*, 1888, in-12.

817. **Mesnet** (Dr E.). Autographisme et stigmates dans la sorcellerie au xvie siècle. *Paris*, 1890, in-8.

Avec trois planches. — Non mis dans le commerce.

818. **Monin** (Dr Ernest). Misères nerveuses. *Paris, Ollendorff*, 1890, in-12.

Hystérie, Illusions et hallucinations, Poisons psychiques, Folie mystique, Démonomanes, etc.

819. **Pitres** (A.). Leçons cliniques sur l'hystérie et l'hypnotisme, faites à l'hôpital Saint-André de Bordeaux. *Paris, Octave Doin*, 1891, 2 vol. in-8.

Avec de nombr. fig. intercalées et 10 planches hors texte. — Un des ouvrages de médecine les plus intéressants au point de vue de la possession, des marques et des autres phénomènes communs aux sorcières et aux convulsionnaires. Voir particulièrement : Tome I ; leçons iv (pp. 38-46) et vi, vii (pp. 55-79).

820. **Joire** (Dr P.). Précis théorique et pratique de Neuro-Hypnologie ; études sur l'hypnotisme et les différents phénomènes nerveux, physiologiques et pathologiques qui s'y rattachent; physiologie, pathologie, thérapeutique, médecine légale. *Paris*, 1892, pet. in-12.

Quelques pages sur les Hallucinés, Sorciers, Névrosés, Démoniaques.

821. **Perret** (Dr). Chorée et hystérie. *Lyon, Delaroche*, 1892, in-8.

822. **Nizet** (H.). L'Hypnotisme, étude critique. *Paris*, 1893, in-12.

Possessions démoniaques, Extases, Suggestion, Extériorisation.

823. **Meige** (Dr H.). Des Possédées noires. *Paris*, 1894, in-8.

Danses névropathiques, Sectes tapageuses, Rites mystérieux. — Ouvrage non mis dans le commerce.

824. **Régis** (Le Dr E.). Congrès des médecins aliénistes et neurologistes de France et des pays de langue française; 7e session, Nancy, 1896. Les hallucinations unilatérales et la pathogénie des hallucinations. *Nancy, Impr. A. Crépin-Leblond*, 1897, in-8 de 16 pp.

825. **Hélot** (Dr Charles). Névroses et possessions diaboliques. *Paris, Bloud et Barral*, 1897, in-8.

826. **Regnault** (Dr J.). La sorcellerie; ses rapports avec les sciences biologiques. *Paris, Félix Alcan*, 1897, in-8.

827. **Charcot** (J. M.). La foi qui guérit. *Paris, Bureau du Progrès Médical*, 1897, in-8.

828. **Janet** et **Raymond** (Les docteurs). Névroses et idées fixes : études expérimentales sur les troubles de la volonté, de l'attention, de la mémoire; sur les émotions, les idées obsédantes et leur traitement. *Paris, Félix Alcan*, 1898, 2 vol. in-8.

Avec 165 figures. — A citer, le chapitre sur la possession et l'exorcisme modernes.

IV. Milice du Diable
Les Sorciers

Théories sur la Sorcellerie. — Histoire de la Sorcellerie.
Les exploits de la Magie noire. — Les Formulaires du Sorcier.

---

829. **Grégoire** (Georges Florent), *évêque de Tours*. Histoire ecclésiastique des Francs. En dix livres, revue et collationnée sur de nouveaux manuscrits et traduite par MM. J. Guadet et Taranne. *Paris, J. Renouard,* 1836, 4 vol. in-8.

Voir Tome I : Magie (p. 5); Entrevue d'Eparchius, évêque, avec la Démone (p. 187); Tome II : Les Huns se servent des pratiques de la magie pour vaincre Sigebert (p. 81); Gontran consulte la Pythonisse (pp. 211-218); Les Démons persécutent les Lombards (p. 383); Possédée délivrée de trois Démons (p. 387); Ame ravie aux Démons (p. 449); Sorcières parisiennes tuées et brûlées, supplice du Sorcier Mummol (p. 473); Tome III : Pythonisse (p. 121); Nécromancie (p. 255); Tome IV : Maléfices (p. 35); le Sorcier de Bourges (pp. 109-113).

830. La nef des Dames vertueuses, contenant quatre livres. Le premier est la fleur des Dames, le second est du régime de mariage, le tiers des Sibilles : Et le quart de vraye amour. *On les vend à Paris p. Philippe le Noir libraire jure en luniversite de Paris à la rue Saint jaques, s. d.* [1531], pet. in-4 goth.

La troisième partie est intitulée : « Les prophéties dictz et vaticinations des sibiles traslatées de grec en latin p. lactence firmian et de latin en rhethorique françoyse : par maistre Simphorien Champiet auec le comment. dud. maistre Simphorien et envoye a tresnoble et tres vertueuse princesse Anne de France, dame et duchesse de Bourbon et Dauvergne ».

Les commentaires de Champiet ajoutés à chaque strophe sibylline sont fort intéressants au point de vue de la magie, des superstitions, etc.

831. **Telin** (Guillaume), *de la Ville de Cusset en Auuergne*. Bref sommaire des sept vertus, sept ars liberaulx, sept ars de poesie, sept ars mechaniques, des philozophies, des quinze ars magicques. La louenge de musique. Plusieurs bonnes raisons a confondre les Juifz qui nyent

laduenement nostre seigneur Jesuchrist. Les dictz et bonnes sentences des philozophes. Auec les noms des premiers inuenteurs de toutes choses admirables et dignes de sçauoir. *Paris, Par Nicolas Cousteau pour Galliot Dupré*, 1533, gr. in-8 goth.

832. **Wier** (Jean), *médecin du duc de Clèves.* Cinq livres de l'impostvre et tromperie des diables : des enchantements et sorcelleries. Pris du latin de Iean Uvier et faits françois par Iaques Gréuin de Clermont en Beauuoisis, médecin à Paris. *Paris, Iaques du Puys*, 1567, 2 vol. in-8.

Autre édition : *Paris, Iaques du Puys*, 1569, in-8.

833. **Wier** (Jean). Histoires, dispvtes et discovrs des illvsions et impostvres des diables, des magiciens infâmes, sorcières et empoisonnevrs : des ensorcelez et démoniaqves et de la gverison d'icevx : item de la pvnition que meritent les magiciens les empoisonnevrs et les sorcières. Le tout compris en six liures. — Devx dialogves tovchant le povuoir des sorcières et la pvnition qu'elles méritent, par Thomas Erastus professevr en medecine a Heidelberg. Traitez dignes d'estre leus de tovtes personnes, specialement des Ivges et Magistrats. Novvellement tradvits du Latin en François [par Simon Goulart, Senlisien], auec devx indices, l'un des chapitres des six liures de Iean Wier, l'avtre des matières notables contenves en ce volume. *S. l.* [*Genève*], *Iaques Chovet*, 1579, 2 part. en 1 vol. in-8.

Cette édition est la seule complète. Elle contient un sixième livre et plusieurs autres pièces. Une réimpression moderne en a été donnée dans la « Bibliothèque diabolique ». *Paris, Delahaye et Lecrosnier*, 1885, 2 vol. in-8, avec un portrait de Jean Wier.

834. **Paré** (Ambroise). Deux livres de chirurgie : 1° de la génération de l'homme... 2° des monstres tans terrestres que marins avec leurs portraits. Plus un petit traité des plaies faites aux parties nerveuses. *Paris, A. Wechel*, 1574, pet. in-8.

835. **Paré** (Ambroise). Les œuvres d'Ambroise Paré, conseiller et premier chirurgien du Roy, Neufiesme édition, revues et corrigées en plusieurs endroits et augmentées d'un fort ample Traité des Fièvres tant en général qu'en particulier et de la curation d'icelles ; nouvellement trouvé dans les manuscripts de l'autheur, avec les portraicts et figures, tant de l'anatomie que des instruments de chirurgie, et de plusieurs monstres. *Lyon, La vefve de Claude Rigaud et Claude Obert*, 1633, in-fol.

Au XIXe Liv., Ch. 26 : Démons et Sorciers ; Ch. 29, Comment les Démons nous peuvent décevoir ; Ch. 30, Les illusions diaboliques ; Ch. 31, De l'Art Magique ; Ch. 32, Maux étranges ; Ch. 33, Incubes et Succubes ; Ch. 34, Noueurs d'aiguillettes. — La onzième édition est encore de *Lyon*, 1652, in-fol. — Edition moderne : « Œuvres complètes revues et collationnées sur toutes les éditions, avec les variantes ; ornées de 217 planches et d'un portrait de l'auteur ; accompagnées de notes historiques et critiques, et précédées d'une introduction sur l'origine et les progrès de la chirurgie en Occident, du sixième au seizième siècles et sur la vie et les ouvrages d'Ambroise Paré, par J. F. Malgaigne. *Paris, J.-B. Baillière*, 1840, 3 vol. gr. in-8. Voir le 19e livre de cette édition, pour les sujets qui nous intéressent.

836. **Daneau** (Lambert). Les Sorciers. Dialogue très utile et nécessaire pour ce temps, auquel ce qui se dispute aujourd'hui des sorciers et

striges est traicté bien amplement. *S. l.* [*Genève ?*] *Jacques Bourgeois,* 1574, in-12.

Consacré surtout aux procès de sorcellerie en Savoie. On y trouve le cas de l'aveugle des Quinze-Vingts, condamné pour sorcellerie. — Græsse cite, *in* « Bibl. magica », une édition de *Genève,* 1564. Nous croyons à une erreur d'impression dans la date. Michaud dans sa « Biographie » indique l'original latin « *De veneficiis aut sortilegiis,* etc. », comme imprimé à *Genève,* en 1573, in-8 ; mais Brunet prétend que l'édition latine de *Cologne,* 1575, in-8, est une traduction de l'édition française de 1574 qui, selon lui, serait l'édition princeps de l'œuvre. — Autres éditions : *Genève,* 1577, in-8 ; — *S. l.* [*Genève ?*], *Jacques Baumet,* 1579, in-8. Græsse donne cette édition comme ayant paru à Paris, mais Lottin ne signale dans cette ville, de 1470 à 1789, aucun imprimeur ou libraire du nom de Baumet.

837. **Psellus** (Michel). Traicté par dialogve de l'énergie ov operation des diables. Traduit en Françoys du Grec de Michel Psellus, poète et philosophe, precepteur de l'Empereur Michel surnommé Parapinacien, ou Affame, enuiron l'an de grâce 1050, etc. par Pierre Moreau Touranio. *Paris, G. Chaudière, s. d.* [1576], pet. in-8.

Psellus décrit les pratiques malpropres des Manichéens, qui, dit-il, goûtaient, au commencement de leurs cérémonies, les deux excréments et mêlaient de la semence humaine à leurs hosties.

838. **Nodé** (F.-Pierre), *minime.* Déclamation contre l'erreur exécrable des maléficiers, sorciers, enchanteurs, magiciens, devins et semblables observateurs des superstitions : lesquelz pullulent maintenant couvertement en France : à ce que recherche, et punition d'iceux soit faicte, sur peine de rentrer en plus grands troubles que jamais. Plus les articles et erreurs touchant cette matière condemnez à Paris par la faculté de theologie : avec une tres chretiene et docte préface faicte à ceste censure par M. Jehan Gerson : et les docteurs de la dicte faculté. *Paris, Iean du Carroy, imprimeur,* 1578, pet. in-8.

839. **Benoist** (René), *curé de Sainct-Eustache à Paris.* Trois sermons de S. Avgvstin, non moins doctes qve vtiles en ce temps. Auquels ils est enseigné que ceux qui adhèrent aux magies, sorceleries, superstitions, et infestations diaboliques, pour néant sont Chrestiens et abusent de leur foy. *Paris, Iean Poupy,* 1579, pet. in-8.

840. **Benoist** (René). Catéchèse de la Magie repréhensible. *Paris, Iean Poupy,* 1579, in-8.

841. **Massé** (Pierre), *du Mans, aduocat.* De l'impostvre et tromperie des diables, devins, enchantevrs, sorciers, novevrs d'esguillettes, cheuilleurs, nécromanciens, chiromanciens, et autres qui par telle inuocation diabolique, ars magiques et superstitions abusent le peuple. *Paris, Iean Poupy,* 1579, pet. in-8.

Cet ouvrage qu'on trouve le plus souvent réuni au précédent, contient deux traités ; l'un intitulé : « Petit fragment catéchistic d'vne plus ample catechese de la Magie repréhensible et des Magiciens, pris de l'vne des Catecheses et opuscules de René Benoist, Angeuin » ; l'autre : « De l'abvs et tromperie des Deuins. » — Autre édition [de Pierre Massé, seul] : *Paris, Cottereau,* 1579, in-8.

842. **Montaigne** (Michel Eyquem de). Les essais de messire Michel,

seigneur de Montaigne... livres premier et second. *Bourdeaux, S. Millanges*, 1580, pet. in-8.

Livre I, chap. 20, Montaigne examine le cas des sorciers qu'il déclare « plus dignes d'ellébore que de cigüe ». — Il est impossible de donner ici les innombrables éditions de Montaigne, signalons seulement celles-ci qui sont recherchées : « Cinquième édition augmentée d'un troisième livre et de six cents additions aux deux premiers. » *Paris, Abel Langelier, s. d.* [1588], in-4. Frontispice gravé. C'est la première édition complète des « Essais », la dernière publiée du vivant de l'auteur ; — *Paris, Gueullette et Jamet l'aîné*, 1725, 3 vol. gr. in-4.

843. **Bodin** (Iean), *Angevin*. De la démonomanie des sorciers. *Paris, Iacques du Puys*, 1580, in-4.

Autres éditions : *Paris, Iacques du Puys*, 1581 [et 1582], in-4 ; — ... « A Mgr Christophe de Thou ». *Anvers, Arnould Coninx*, 1586, in-8 ; — ... « Reueu, corrigé et augmenté d'vne grande partie ». *Paris, Iacques du Puys*, 1587, in-4 ; — ... « De nouueau reueu et corrigé outre les précédentes impressions ». *Anvers, Keerberghe*, 1593, in-8 ; — ... « Reueue et corrigée d'vne infinité de fautes qui se sont passées ès precedentes impressions. Auec un indice des choses les plus remarquables contenues en ce liure ». *Paris, Prevosteau*, 1598, in-16 ; — *Paris, Adrien Perier*, 1598, in-12 ; — ... « Reueüe diligemment et repurgée de plusieurs fautes qui s'estoyent glissées ès precedentes impressions. Quatriesme édition ». *Lyon, Antoine de Harsy*, 1598, in-8 ; — ... « Reueüe et corrigée d'une infinité de fautes qui se sont passées ès precedentes impressions. Auec un indice, etc. Edition dernière ». *Rouen, Raphaël du Petit-Val*, 1604, in-12.

De toutes ces éditions, celle d'*Anvers*, 1586, in-8, est la mieux imprimée. Elle sort des presses de la maison Plantin. Mais la seule complète est celle de *Paris*, 1587, in-4. Elle comporte, en effet, outre le texte, entièrement remanié, 10 feuillets non paginés qui ne se trouvent dans aucune autre. Ces feuillets qu'on peut lire immédiatement après la table des matières, rendent compte du procès d'un sorcier du nom d' « Abel de la Ruë, ouurier de vieil cuir », condamné à mort par « Nicolas Quatre-Solz, lieutenant du Bailly de Colomiers », en 1582.

844. **I. B.** [Jean Bodin]. Le fleav des demons et sorciers. Reueu et corrige de plusieurs fautes qui s'estoyent glissées ès precedentes impressions. *Nyort, D. du Terroir*, 1616, in-8.

C'est une édition à peine remaniée de la « Démonomanie. »

845. **Puymaigre** (Th. de). Traité de la démonomanie contre les sorciers ; par Jean Bodin. *Metz, Impr. Verronnais*, 1840, in-8.

Article en deux chapitres sur l'ouvrage de Bodin, extrait de la « Revue d'Austrasie. »

846. **Agrippa** (Henry-Corneille). Déclamation sur l'incertitude, vanité et abus des Sciences, traduite en françois du latin de Henry Corneil. Agr. [par Louis de Mayerne-Turquet]. *S. l., Jean Durand*, 1582, in-8.

Cette « Déclamation » roule sur l'art de Lulle, l'astrologie, la divination, la magie noire, la nécromancie, etc. — Autres éditions [sous le titre :] « Paradoxe sur l'incertitvde, vanité et abus des sciences. Traduits en françois du latin de Henry Corneille Agr. Œuure qui peut profiter et qui apporte merueilleux contentement à ceux qui fréquentent les Cours des grands seigneurs, et qui veulent apprendre à discourir d'vne infinité de choses contre la commune opinion. » *S. l.*, 1603, in-12 ; — *S. l.*, 1602 [et 1608, 1617, 1623, 1630], in-12.

847. **Agrippa** (H. C.). Sur la noblesse et excellence du sexe féminin, de la prééminence sur l'autre sexe et du sacrement du mariage. Avec le traitté sur l'incertitude aussi bien que la vanité des sciences et des arts. Ouvrage joli et d'une lecture tout à fait agréable, traduit par le célèbre Sr de Gueudeville. *Leiden, Th. Haak*, 1726, 3 vol. in-12.

Avec un portrait de Corneille Agrippa et un frontispice gravés par R. Blokh.

848. **Peucer** (Gaspar), *très docte philosophe*. Les devins ov commentaire des principales sortes de devinations : distingué en quinze liures, esquels les ruses et impostures de Satan sont découuertes, solidement refutées et séparées d'auec les sainctes prophéties et d'auec les prédictions naturelles. Nouuellement tourné en François par S. G. S. [Simon Goulard, Senlisien]. *Anvers, Hevdrik Coninx*, 1584, in-4.

Autre édition : *Lyon, Barthelemi Honorati*, 1584, in-4.

849. **Michaëlis** (Le R. P. Sebastien), *dominicain*. Pneumalogie. Discours des Esprits en tant qu'il est de besoin pour entendre et résoudre la manière difficile des sorciers. Fait et composé par le R. P. Sebastien Michaëlis, Docteur en théologie de l'ordre des Frères Prescheurs, et Prieur au couvent Royal de S. Maximin en Provence. *Paris, Guillaume Bichon*, 1587, in-8.

Autre édition : *Paris, Charles Chastelain*, 1616, in-8 ; — On le trouve aussi à la fin de « l'Histoire admirable de la possession de la Ste Baume » du même (Voir N° 1263).

850. **Crespet** (Le vénérable Père F. P.), *prieur des Célestins de Paris*. Deux livres de la hayne de Sathan et malins esprits contre l'homme et de l'homme contre eux. Où sont par notables discours et curieuses recherches, expliquez les arts, ruses, et moyens, qu'ils pratiquent pour nuyre à l'homme par charmes, obsessions, Magie, sorcellerie, illusions, phantosmes, impostures et autres estranges façons, avec les remèdes convenables pour leur resister suyvant l'usage qui se pratique en l'Eglise. Avec la table bien ample des matières y contenues. *Paris, Guillaume de la Noüe*, 1590, in-8.

851. **Bogvet** (Henry), *Dolanois, grand-juge en la terre de S. Oyan-de-Ioux*. Discours des Sorciers avec six advis en faict de Sorcelerie et une instruction pour un Juge en semblable matière. 3e édition. *Lyon, Rigaud*, ~~1590~~, in-8.

Autres éditions : ... « Discours des Sorciers, tiré de quelques procez faicts dez deux ans en ça à plusieurs de la même secte, en la terre de S. Oyan-de-Joux, dicte S. Claude, au Comté de Bourgongne, avec une instruction pour un Juge en fait de Sorcelerie. » *Lyon, Iean Pillehotte*, 1602, in-8 ; — ... « Seconde édition augmentée et enrichie par l'autheur de plusieurs autres procez, histoires et chapitres. » *Lyon, Iean Pillehotte*, 1603, pet. in-8 ; — *Paris, Binet*, 1603, in-8 ; — *Rouen, Le Mesgissier*, 1603, in-12 ; — *Lyon, Iean Pillehotte*, 1605, in-8 ; — *Rouen, Osmont*, 1606, in-12 ; — *Rouen, R. de Beauvais*, 1606, in-12 ; — *Lyon, J. Pillehotte*, 1607, in-8 ; — ... « Seconde édition. » *Lyon, P. Rigaud*, 1608, pet. in-8 ; — ... « Avec six advis en faict de sorcelerie... Troisiesme edition. » *Lyon, P. Rigaud*, 1610, 3 part. en 1 vol. pet. in-8 ; — *Lyon, J. Pillehotte*, 1611, in-8. — Certaines éditions portent : « Discours *exécrable* des Sorciers ». Le juge auquel l'instruction est dédiée est « M. Romanet, juge à Salins ». En dépit de tous ces tirages, le livre de Boguet est assez rare, ses héritiers, dit-on, l'ayant à son tour, condamné au feu et s'étant évertués à faire disparaître tous les exemplaires qui leur tombaient sous la main.

852. [**Tabourot** (Estienne)]. Les bigarrures et touches du Seigneur des Accords, avec les apophtegmes du sieur Gaulard, et les escraignes dijonnoises. *Paris, J. Richer*, 1603, in-12.

Un long chapitre est intitulé : « Des faux Sorciers et de leurs impostures. »

Les « Bigarrures du Seigneur des Accords » parurent d'abord par livres séparés : *Paris, Iehan Richer*, in-8, de 1572 (dit-on) à 1582. Nous avons vu passer dans les ventes le Livre IV, à la date de 1585, pet. in-12, ainsi qu'une réédition, très rare, du Livre I, *Rouen, Jean Bouchu*, 1591, in-16. Nous avons encore rencontré, à part, une

édition du Livre IV, avec « les Apophtegmes du Sr Gaulard », de *Lyon, Benoist Rigaud,* 1594, in-16.

La première édition complète des « Bigarrures » seules que nous ayons vue est celle de *Paris, Iehan Richer,* 1583, pet. in-12, et la première, avec les « Apophtegmes » et les « Escraignes dijonnoises », celle de 1603, que nous indiquons plus haut en gros texte. Mais, nous le répétons, nous ne parlons que de celles que nous avons vues et palpées.

Les éditions subséquentes sont nombreuses : *Paris, Iehan Richer,* 1614 [et 1615], 2 vol. pet. in-12 ; — *Rouen, David Geuffroy,* 1616 [et 1621], in-12 ; — *Rouen, Loys du Mesnil,* 1640 [et 1648], 2 vol. in-8 ; — *Paris, Arnould Cotinet* [ou *Estienne Maucroy*], 1662, in-12. — Enfin une réimpression moderne est de *Bruxelles, Mertens fils,* 1866, 3 vol. in-12.

853. **Du Pleix** (Scipion), *conseiller du Roy.* La curiosité natvrelle rédigée en qvestions selon l'ordre alphabétique. *Paris, La Vefve Dominique,* 1606, in-12.

En forme de Dictionnaire. Il y est question des Incubes, de la Sorcellerie, de la Lycanthropie et du mauvais œil. — Autres éditions : *Rouen, Nic. Angot,* 1615, in-12 ; — *Rouen, Manassez de Preaulx,* 1626, pet. in-8 ; — *Rouen, Clément Malassis,* 1635, pet. in-8.

854. **Du Pleix** (S.). La Physique ou science des choses naturelles. Edition III reueue et augmentée par l'autheur. *Paris, Somnius,* 1607, in-12.

855. **Du Pleix** (S.). La svite de la physique ou science naturelle, contenant la cognoissance de l'ame. *Paris, Salis,* 1607, in-12.

Magie, Sorcellerie, des Ames après la mort, Incubes et Succubes, etc.

856. **De Lancre** (Pierre), *conseiller du Roy au Parlement de Bordeaux.* Tableav de l'inconstance des mavvais anges et démons, ov il est amplement traicté des sorciers et de la sorcelerie. Livre très vtile et nécessaire, non seulement aux Iuges, mais à tous ceux qui viuent soubs les loix chrestiennes. Avec vn discours contenant la procedure faicte par les Inquisiteurs d'Espagne et de Nauarre, à 53 magiciens, apostats, Iuifs et sorciers, en la ville de Logrogne en Castille, le 9 nouembre 1610. En laquelle on voit combien l'exercice de la iustice en France, est plus iuridiquement traicté et auec de plus belles formes qu'en tous austres empires, royaumes, républiques et estats. *Paris, Barjon,* 1612, in-4.

Autres éditions : *Paris, Abel Langelier,* 1612, in-4 ; — *Paris, Nic. Buon,* 1612, in-4 ; dans cette édition les pages 567-570 ont été cartonnées, quelques exemplaires possèdent les deux tirages ; — ... « Reueu, corrigé et augmenté de plusieurs nouuelles obseruations, arrests et autres choses notables. » *Paris, Nic. Buon,* 1613, in-4. — Certains exemplaires (plutôt rares) contiennent la planche du Sabbat du graveur polonais J. Ziarnko, que nous reproduisons dans cette bibliographie.

857. **Valderama** (Le R. P. P.). Histoire générale dv monde et de la natvre. Ov traictez theologiqves de la fabrique, composition et conduicte générale de l'Vniuers. Divisez en trois livres : le premier traictant de Dieu, comme souverain architecte du monde suyuant la doctrine sacrée des Pères de l'Eglise, Iuifs, Hebreux, Cabalistes, Turcs, Payens, Ethniques, philosophes anciens et modernes. Le second de la conduicte admirable du monde, les diuers degrez des Anges rapportés à la diuersité des cieux, de leurs fonctions, qualitez et proprietez. Le troisiesme des grades diuerses des Démons, de la puissance terrible des des esprits malins, de leur science appellée Magie, de leurs pactios

horribles, accords, sabbats, assemblée qu'ils font avec les **Magiciens** et sorciers : des diuerses parties di la Magie et plusieurs autres illusions diaboliques. Traduit sur le manuscrit espagnol en nostre langue françoyse par le Sr DE LA RICHARDIER. *Paris, Isaac Mesnier*, 1617-1619, 2 tomes en 1 vol. in-8.

La 3e partie, qui est la plus étendue et forme le tome II tout entier, roule sur les démons et sorciers.

858. Effroyables Pactions Faictes entre le Diable et les prétendus Inuisibles. Auec leurs damnables Instructions, perte déplorable de leurs Escoliers, & leur miserable fin. *S. l.* [*Paris*], 1623, in-8.

Violente diatribe contre les Rose-Croix, prétendus satanistes.

859. **De Lancre** (Pierre). Du Sortilège, où il est traicté s'il est plus expédient de supprimer et tenir soubs silence les abominations et maléfices des sorciers que les publier et manifester. *S. l.*, 1627, in-4.

C'est le moins connu et le plus rare des ouvrages de P. De Lancre.

860. **Martin** (Messire Gabriel), *abbé de Clausone en Dauphiné*. La religion enseignée par les Démons aux Vaudois sorciers, Desquels ceux de la religion prétendue réformée se disent être descendus, en forme de dialogue. *Paris, Mathieu Colombel*, 1641, in-8 de 16 pp.

861. **Perreaud** (François), *ministre du St-Evangile*. Demonologie ov traitté des Démons et Sorciers : de leur puissance et impuissance ; ensemble l'Antidémon de Mascon ou histoire véritable de ce qu'un Démon a fait et dit, il y a quelques années, en la maison du dit Sr Perreaud à Mascon. *Genève, Pierre Aubert*, 1653, in-12.

Autres éditions : *Genève, P. Chouet*, 1656, in-8 ; — ... « Opposée à plusieurs faussetés qui en ont courru. » *Genève, Pierre Aubert*, 1657, in-12 ; — Réimprimé à *Bourg en Bresse*, 1853, avec fig. s. bois.

862. **Autun** (Le P. Iacques d') [Le P. Chevannes, *capucin*]. L'incrédvlité sçavante et la crédvlité ignorante au sujet des magiciens et des sorciers. Auecque la response à vn liure [de GABRIEL NAUDÉ] intitulé Apologie pour tous les grands personnages, qui ont été faussement soupçonnés de magie. Par le P. Iaqves d'Avtvn, prédicateur capucin. *Lyon, Molin*, 1671, in-4.

Autre édition : *Lyon, Certe*, 1674, in-4. — Selon QUERARD, Jacques d'Autun serait le pseudonyme du P. Chevannes. Cet ouvrage fut composé à la suite des troubles de Bourgogne de 1664, quand les populations se soulevèrent contre les sorciers.

863. **Bergerac** (Cyrano de). Œuvres. Nouvelle édition ornée de figures en taille-douce. *Amsterdam, Jacques Desbordes*, 1709, 2 vol in-8.

Voyez : Tome I (pp. 48-57) Lettre XII, intitulée : « Pour les sorciers » et (pp. 58-71) Lettre XIII : « Contre les sorciers ».

864. **Saint-André** [Abraham dit : de], *médecin ordinaire du Roy*. Lettres à quelques-uns de ses amis au sujet de la Magie, des maléfices et des sorciers. Où il rend raison des effets les plus surprenans qu'on attribue ordinairement aux Demons et fait voir que ces Intelli-

gences n'y ont souvent aucune part : et que tout ce qu'on leur impute, qui ne se trouve ni dans l'Ancien ni dans le Nouveau-Testament, ni autorisé par l'Eglise, est naturel ou supposé. *Paris, Robert-Marc Despilly*, 1725, in-12.

Il existe deux autres tirages identiques : *Paris, Jean-Baptiste de Maudouyt*, 1725, in-12, et *Paris, Osmont*, 1725, in-12. — Analysé *in* : « Journal des Savans », année 1725 (pp. 411-420).

865. **Boissier.** Recueil de Lettres au sujet des maléfices et du sortilège; servant de réponse aux Lettres du sieur de Saint-André, médecin à Coutances, sur le même sujet. Avec la sçavante remontrance du Parlement de Rouen faite au Roy Louis XIV, au sujet du sortilège, du maléfice, des sabats, et autres effets de la magie, pour la perfection du procez dont il est parlé dans ces lettres. *Paris, Bordelet*, 1731, in-12.

Autres éditions : *Paris, Brunet*, 1731, in-12; — *Paris, Osmont*, 1731, in-12.

866. [**Daugis** (Ant.-L.)]. Traité sur la Magie, le sortilège, les possessions, obsessions et maléfices, où l'on en démontre la réalité; avec une Méthode sûre et facile pour les discerner et les reglemens contre les Devins, Sorciers, Magiciens, etc. Ouvrage très utile aux ecclésiastiques, aux médecins et aux juges, par M. D***. *Paris, Pierre Prault*, 1732, in-12.

Il existe des exemplaires portant le nom de l'auteur.

867. [Rapport sur un mémoire de M. Bonamy intitulé : « Rapport de la Magie avec la théologie payenne. »

In : « Histoire de l'Académie royale des inscriptions et belles lettres avec les mémoires de littérature tirez des registres de cette académie depuis l'année MDCCXXVI jusques et y compris l'année MDCCXXX. » Tome septième, *Paris, Impr. royale*, 1733, in-4. (pp. 23-33.)

868. [**Boyer d'Argens** (Le marquis J.-B. de)]. Lettres cabalistiques ou correspondance philosophique, historique et critique entre deux cabalistes, divers esprits élémentaires et le seigneur Astaroth. Par l'auteur des « Lettres Juives ». *La Haye, Pierre Paupie*, 1737, 4 vol. in-12.

Fait la distinction entre sorciers et magiciens (p. 37 du Tome IV). Parle des grands procès (Lettre CX); des enfers (Lettre CXXI). — Mis à l'index le 8 juillet 1742. — Autres éditions : *La Haye*, 1738-1741, 6 vol. in-12, frontispice et portraits gravés; — *La Haye*, 1739, 7 vol. in-12; — *La Haye*, 1754, 7 vol. in-12; — *La Haye*, 1769-1770, 7 vol. in-12.

869. **Beausobre** (M. [Isaac] de). Histoire critique de Manichée et du Manicheisme. *Amsterdam, J. Frédéric Bernard*, 1734 [-1739], 2 vol. in-4.

Le premier volume, seul paru du vivant de l'auteur (pasteur protestant, mort en 1738), porte le simple titre ci-dessus, imprimé en rouge et noir, avec une large vignette représentant le temple de *Janus Bifrons*. Lorsque F. Bernard imprima, en 1739, le second volume [publié par Samuel Formey et précédé d'une Vie de l'auteur], il fit un autre tirage du premier tome, avec un carton nouveau pour le titre, imprimé en noir seulement, et le texte du titre des 2 vol. se trouva modifié comme suit :

[I] Histoire de Manichée et du Manicheisme. Où l'on justifie cette hérésie de plusieurs imputations outrées et fausses, où l'on traite par occasion des Ebionites, Gnostiques, Valentiniens et autres anciens hérétiques. [II] Histoire de Manichée et du Manicheisme. Où l'on trouve aussi l'Histoire de Basilide, de Marcion, de Bardesanes, etc. et de leurs sentimens; et où l'on découvre l'origine de plusieurs Cultes,

Cérémonies, etc. qui se sont introduits dans le Christianisme. — Les exemplaires comportant le Tome I en premier tirage (titre rouge et noir) sont extrêmement rares.

Dans ce livre qui a une importance capitale au point de vue de la Sorcellerie et de la Magie, nous signalerons :

Tome I : Des rapports incestueux entre les Anges et les Démons (p. 230); Des mystères abominables que pratiquait la secte (251); Tentation et chûte de l'homme (280); et tous les chapitres IX et X sur les Eons. — Tome II : Basilidiens accusés de Magie (pp. 45-49); Idées de Marcion sur le Démon (92-99); Idées de Manichée sur les Démons (259); Les démons sont-ils matériels (262); Dieu a-t-il créé les Démons (263); Satan prince de ce monde (265); Guerre des Démons contre Dieu (303); Création du monde par le Démon (360); Démons amoureux d'une beauté céleste (386); La vertu céleste qui apparaît aux Démons n'est point une fille vierge, mais une lumière vierge (395); Mystère du jardin d'Eden et de ses arbres (452); Abominables maximes dont on accuse les Manichéens (461); Pont des mages pour mener les âmes dans le ciel (502); Abominable communion des Manichéens (726); Culte d'Ischas (726); Le sabbat manichéen (729); Enfin tout le chapitre VIII du dernier tome (Liv. IX) qui roule sur les prétendues obscénités orgiaques et sabbatiques des Manichéens, Adamites, Lucifériens, etc., etc.

870. [**Dutoit-Mambrini** (Marc Philippe), *ministre protestant.*] De l'origine, des usages, des abus, des quantités et des mélanges de la raison et de la foi. De l'évidence morale; Causes de son peu d'effet. Objections des incrédules réfutées. Des cieux purs et des impurs. De l'Esprit astral. Des 5 espèces de Magie. De l'immortalité de l'esprit. De la puissance du prince de l'air. Du Magnétisme et du Somnambulisme. Prophéties et prodiges des payens. Des Sages d'entre eux. Des trois Révélations. De la croix, loi universelle. De Mahomet. Des passions. De l'amour-propre. De la Sensibilité. Des Inspirés et des Illuminés modernes, de tous les degrés. Des sens mystiques. Chronologies égyptiennes éclaircies. Des Moraves, Piétistes, Anabaptistes et autres. Du serment, etc. *Paris, Libraires associés* et *Lausanne, Henri Vincent*, 1790, 2 vol. in-8.

Attribué à tort par KLOSZ à HENRI DAVID DURAND, ministre à Lausanne. — Autres éditions : *Paris* et *Lausanne*, 1792, 2 vol. in-8.

871. **Keleph-ben-Nathan** [Dutoit-Mambrini]. La philosophie divine appliquée aux lumières naturelle, magique, astrale, surnaturelle, céleste et divine, ou aux immuables vérités que Dieu a révélées de lui-même et de ses œuvres, dans le triple Miroir analogique de l'Univers, de l'Homme et de la Révélation écrite. *S. l., s. n.*, 1793, 3 vol. in-8.

C'est, sous un autre titre, le même ouvrage que le N° précédent.

872. **Salgues** (J.-B.). Des erreurs et des préjugés répandus dans la société. *Paris, Buisson*, 1810, 3 vol. in-8.

Parle des Magiciens, sorciers, enchanteurs, spectres, fantômes, possédés, loups garous, incubes; du sabbat et du nœud de l'aiguillette. — Autres éditions : *Paris*, 1813, 3 vol. in-8; — *Paris, Vve Lepetit*, 1815, 3 vol. in-8; — *Paris, Vve Lepetit*, 1829, 4 vol. in-8; le dernier volume porte pour titre : « Des erreurs populaires ».

873. [Revues étrangères. La Magie et la Sorcellerie dans l'Orient. Traduction de la Revue « The Metropolitan ».]

In : « Le Temps, journal des Progrès, publié sous les auspices de 92 députés (Chambre de 1831). » *Paris*, 1832, in-fol. (N° du 26 août).

874. **Guillois** (L'abbé), *curé au Mans.* Essai sur les superstitions. *Lille, Impr. L. Lefort*, 1836, in-16.

875. **Laborde** (Comte Léon de). Recherches sur ce qu'il s'est conservé dans l'Egypte moderne de la Science des anciens Magiciens. *Paris, Renouard et Cie*, 1841, in-4.

Opuscule très rare, tiré à 25 exemplaires, qui n'est cité ni par Lorentz, ni par le « Journal de la librairie ». C'est une réimpression, légèrement augmentée, d'un article paru dans la « Revue des Deux-Mondes » en Avril 1833. Il est reproduit dans le « Coup d'œil sur la Magie au XIXe siècle. » (Voir n° 108.)

876. [**Desnos** (Comte)]. Les magnétiseurs sont-ils sorciers ? La France est-elle hérétique ? Les mêmes hommes l'ont dit. *Paris, Rouvier et Letinturier*, 1842, in-8.

877. **Gratien de Semur.** Traité des erreurs et des préjugés. *Paris, Alphonse Levavasseur*, 1843, in-8.

Voir Ch. III : Sorciers et magiciens ; Ch. IV : Géants et nains ; Ch. V : Revenants ; etc.

878. Le monde enchanté, traité complet de démonomanie, extrait des ouvrages de Bodin, de Lancre, de Loyer, Gabales *(sic)*, Becker, etc. ; suivi du grand Sabbat des sorciers. *Paris, B. Renault*, 1844, in-18.

Curieuse gravure hors texte et nombreux épisodes de sorcellerie (pp. 76 à 108). — Réimprimé en 1846.

879. **Delaage** (Henry). Le Monde prophétique, ou moyens de connaître l'avenir employés par les Sibylles, les Pythies, les Aruspices, les Sorcières, les Tireuses de cartes, les Chiromanciennes et les Somnambules lucides ; suivi de la biographie du somnambule Alexis. *Paris, Dentu*, 1853, in-12.

880. **Vaillant** (J. A.), *de Bucharest*. Bible de la science bohémienne. Voyage à travers les temps, les pays et les peuples, ou révélation de l'Argo antique et de la science des Saganes ; par Narad, fils de Nun. *Paris, Impr. de Prève*, 1851, in-4.

Cet ouvrage, dont la première livraison seule a été publiée, devait paraître sous cet autre titre : « Bible de la science bohémienne, évangile selon les plus vieux pèlerins, le plus franc des prophètes, le plus vrai des socialistes, le Bohémien Narad, fils de Nun, vainqueur des deux grandes prostituées d'Orient et d'Occident. » In-8 de 800 pp., illustré de 150 signes dédaliques, autant de dessins, vues et figures, d'une carte géographique et de deux cartes cosmogoniques : l'une du panthéisme des nations, l'autre du panvirisme des Hébreux ; en 25 livraisons de 4 ff. dont 22 de texte et 3 de signes, figures et cartes. — La livraison publiée est intéressante à consulter, tant pour les opinions satanistes de l'auteur que pour les notes philologiques se rapportant au culte de Satan et à la sorcellerie.

881. **Vaillant** (A.). Magie et Sagie.

In : « La Revue. » *Paris, Bureaux de « La Revue »*, [depuis] 1855, in-8. Tome II (pp. 397-419).

882. **Duboul**. Du surnaturel et des sciences occultes ; lu en séance générale de l'Académie des Sciences, Belles lettres et Arts de Bordeaux. *Paris, Auguste Aubry*, 1861, in-8.

Autre édition : *Bordeaux, Gounouilhou*, 1862, in-8.

883. **Eliphas Lévi.** La clef des grands mystères suivant Hénoch, Abraham, Hermès Trismégiste et Salomon. *Paris, Germer-Baillière*, 1861, in-8.

Voir (pp. 117-298) toute la troisième partie et le chap. I de la quatrième; (pp. 395-404) les pièces relatives à la Magie noire, etc.

884. **Pelletan** (Eugène). La famille; La mère. *Paris, Pagnerre*, 1866, gr. in-8.

Le chap. XVI (p. 163) est consacré à la Sorcellerie.

885. [**Malgras.** Etude sur l'ignorance et la sorcellerie.]

In : « Mémoires lus à la Sorbonne, les 23, 24, 25 et 26 avril 1867. Histoire, philologie et sciences morales. » *Paris*, 1868, in-8 (pp. 353-375).

886. **Guaita** (Stanislas de). Essais de sciences maudites : I. Au seuil du Mystère. *Paris, Georges Carré* et *Bruxelles*, 1886, in-4.

Autres éditions (remaniées): *Paris, Carré*, 1890, in-8; — *Paris, Chamuel*, 1895, in-8. Ces deux dernières éditions contiennent deux grandes figures d'après Khunrath.

887. **Guaita** (Stanislas de). Essais de sciences maudites : II. Le serpent de la Genèse. Première septaine (Livre I). Le temple de Satan. *Paris, Librairie du Merveilleux* [*Chamuel*], 1891, in-8.

Savante étude de la sorcellerie à toutes les époques et sous toutes ses formes. — Nombreuses gravures hors texte.

888. [**Vierzon** (P.)]. Le livre de la Destinée : les présages de bonheur et de malheur; ce qu'il faut faire, ce qu'il faut éviter, ou l'art d'être heureux. *Paris, Kolb, s. d.* [1893], in-12.

Superstitions diverses; ce qui a survécu de la magie et de la sorcellerie, etc.

889. **Delaporte** (P. V.). Du Merveilleux dans la littérature française sous le règne de Louis XIV. *Paris, Rétaux-Bray*, 1891, in-8.

Différents genres de Merveilleux; De la foi au Merveilleux chrétien; Croyance aux ombres, loups-garous, etc.; Croyance à la magie, aux sorciers. Etc.

890. **Vitoux** (Georges). Les limites de l'inconnu. La Science et les Sorciers. *Paris, Chamuel*, 1892, in-12.

891. **Ducret** (Etienne). Le Charlatanisme dévoilé, ruses, trucs, supercheries des empiriques, des sorciers, des thaumaturges, etc. *Paris, s. d.*, in-12.

892. **Raiponce** (Léon). Etude sur la sorcellerie. *Dour, A. Vaubert*, 1894, in-12.

893. **Bois** (Jules). Le Satanisme et la Magie, avec une étude de J.-K. Huysmans. Illustrations de H. de Malvost. *Paris, Léon Chailley*, 1895, in-8.

Autre édition : *Paris, s. d.* [1895], in-12.

894. **Guaita** (Stanislas de). Essais de sciences maudites : Le Serpent de la Genèse. Seconde septaine (livre II) : la Clef de la Magie noire. *Paris, Chamuel,* 1897, in-8.

895. **Mansuy** (P. N.). Science et Foi ; essai populaire et moderne de synthèse universelle. *Meaux, Mansuy,* et *Paris, Victorion,* 1898, in-8.

Traité de la magie pratique, de la sorcellerie, des vers dorés de Pythagore, etc.

Histoire de la Sorcellerie.

896. Traittie intitule les invectines ctre la secte de Vauderie. *S. l. n. d.* [*Bruges, Colard Mansion, vers* 1480], pet. in-fol. de 56 ff. en gros caractères gothiques.

Le même ouvrage a été indiqué par Lambinet, par Panzer et par Haïn sous le titre suivant : « Peché des anges, etc. Liber sine titulo, qui traite du péché des anges, de l'orgueil des Diables, et en particulier des détestables péchés des Vaudois. »

897. **D'Aubigné** (Théodore Agrippa). Œuvres complètes, publiées pour la première fois d'après les manuscrits originaux, par MM. Eug. Réaume et de Caussade. *Paris, Alphonse Lemerre,* 1873-91, 6 vol. in-8.

Voir Tome I : Histoire de la démoniaque de Cartigny qui parlait toutes les langues (p. 423) ; le loup garou (p. 429) ; procès de sorcellerie ayant amené la mort de trois personnes (p. 431) ; ce qui concerne la magie (p. 450). Tome II : Histoire d'une garce que le prêtre de Belouët, dit le Saint-homme, instruisit à faire la démoniaque (p. 270).

898. **Poldo** (Jean), *d'Albenas.* Des mœurs et depravée religion des Taborites en Bohême ; mise de latin en françois. *Paris, Vincent Sertenas,* 1562, in-8.

Les Taborites en Bohême suivirent les doctrines des Gnostiques, Adamites, Lucifériens et autres groupes satanisants du moyen âge ; ils furent brûlés en masse et moururent courageusement.

899. Les sorceleries de Henry de Valois, et les oblations qu'il faisoit au diable dans le bois de Vincennes. Auec la figure des démons, d'argent doré ausquels il faisoit offrandes ; et lesquels se voyent encores en ceste ville. *S. l.* [*Paris*], *Didier Millot,* 1589, petit in-8 de 15 pp.

Vignette sur le titre et figure sur bois à pleine page. — Se trouve également *in :* Cimber et Danjou : « Archives curieuses de l'Histoire de France » (Tome XII), et dans L'Estoille : « Journal de Henri III » (pp. 369 et suiv.) au Tome III de l'édition de 1744. — Voir à ce propos le Catalogue Leber, II, n° 4037 ; le Manuel de Brunet, V, 427, et le Catalogue Ouvaroff, n° 1736.

900. Remonstrances à Henry de Valois sur les choses horribles envoyées par un enfant de Paris. *S. l.* [*Paris*], 1589, in-4.

901. **Cervantes Saavedra** (Miguel de). Six nouvelles [traduites] par le sieur d'Audiguier. *Paris, Jean Richer,* 1614, in-8.

La dernière de ces nouvelles est intitulée : « Le colloque de Scipion et Bergance, chiens de l'hôpital de la Résurrection de Vailladolid, appellez communément les chiens

de Mahudez. » A la p. 173, verso, il est question de sorcellerie et, pp. 175-183, est contée l'histoire de la Camache de Montilla, célèbre sorcière espagnole.

902. **Goulart** (Simon), *Senlisien*. Thrésor d'histoires admirables et memorables de nostre temps, recueillies de plusieurs autheurs, mémoires et avis de divers endroits. Mises en lumière par Simon Goulart, Senlisien. *Genève, Samuel Crespin*, 1620, 4 vol. in-8.

Voir Tomes I et II : Apparitions sataniques (p. 45) ; Démoniaques, illusions sataniques (p. 142) ; Efficace étrange de Satan (p. 178) ; Sorcellerie, illusions de Satan (p. 464) ; Enchanteurs et magiciens punis (p. 718) ; Lycanthropie (pp. 720-721) ; Fureur du Malin Esprit (p. 790) ; Tomes III et IV : Fantôme avertisseur (p. 191) ; Magiciens punis (p. 273). — Autre édition : *Paris, Houzé*, 1618, 2 vol. in 12.

903. Récit véritable des choses estranges et prodigieuses arrivées en l'exécution de trois sorciers et magiciens deffaits en la ville de Lymoges le vingt-quatriesme d'avril mil six cens trente. *Bourdeaux, Jean du Coq (Jouxte la coppie imprimée à Lymoges), s. d.*, in-12.

904. **Ruyr** (Jean). Recherche des saintes antiquités de la Vosge, province de Lorraine. *Espinal, Ambroise Anib*, 1634, in-4.

Voir (p. 445) le maléfice abominable perpétré en la ville de St-Dié par un juif.

905. Chevrœana. *Paris, Florentin et Pierre Delaulne*, in-12.

Voir (pp. 389-419) ce qui concerne la magie et la sorcellerie.

906. [**Bayle** (Pierre)]. Réponse aux questions d'un provincial. *Rotterdam, Reinier Leers*, 1704, 5 vol. in-12.

Voir : Tome I, les chap. XVI et XXXIII à XXXVI ; Tome II, les chap I à VIII et XVIII à XXII.

907. **Lahontan** (Baron de). Dialogues de Monsieur le Baron de Lahontan et d'un sauvage dans l'Amérique, contenant une description exacte des mœurs et des coutumes des peuples sauvages, etc. Le tout enrichi de cartes et de figures. *Amsterdam, Vve de Boeteman*, 1704, in-12.

Voir au sujet des sorciers et de la magie les pp. 188-201.

908. **Castro** (Alfonse de). Histoire des Hérésies où l'on verra par ordre alphabétique le nom et l'histoire des Hérésiarques qui ont troublé l'Église, depuis la naissance de J.-C. jusqu'à présent, etc. Traduit du latin par JEAN HERMANT, curé de Maltot. *Rouen, J.-B. Besongne*, 1712, 3 vol. in-12.

Voir aux différentes rubriques les hérésiarques et hérésies qui ont touché le satanisme, tels que Manichéens, Vaudois, Beghards, Turlupins, etc, etc. — Autre édition, augmentée : *Rouen, Besongne*, 1727, 4 vol. in-12.

909. **Calmet** (Le R. P. Dom), *abbé de Senones*. Histoire de Lorraine qui comprend ce qui s'est passé de plus mémorable dans l'archevêché de Trèves et dans les évêchés de Metz, Toul et Verdun, depuis l'entrée de Jules César dans les Gaules jusqu'à la cession de la Lorraine, arrivée en 1737, inclusivement. Avec les pièces justificatives à la fin, etc. *Nancy, Vve et Héritiers d'Antoine Lescure*, 1757, 7 vol. in-fol.

Voir : Tome VII (pp. 30-35) Sorcellerie et magie.

910. **Un Religieux** *de la congrégation de St-Maur* [Dom Vaissette]. Histoire générale de Languedoc avec des notes et pièces justificatives composées sur les auteurs et les titres originaux, et enrichie de divers monuments. *Paris, Jacques Vincent*, 1742, 5 vol. in-fol.

Voyez Tome (III pp. 315 et suiv.) Sorcellerie ; Tome IV (p. 17) Procès de sorcellerie en 1274; (pp. 184 et 203) Magie au XVIe siècle ; (pp. 416-417) Envoûtement.

911. [**Caila** (M. de). Recherches sur les mœurs des habitants des Landes de Bordeaux, dans la contrée connue ci-devant sous le nom de Captalat de Buch.]

In : « Mémoires de l'Académie celtique ou Mémoires d'antiquités celtiques gauloises et françaises ». Année 1809. Tome IV (pp. 70-82). Sorciers, Loups-garous, Chasse du roi Arthus, Lutins, Revenants, Maléfices, etc.

912. [Aventure de Marie Lassalle, flambée vive comme sorcière aux environs de Dax en 1826.]

In : « Le Constitutionnel, journal du commerce, politique et littéraire ». *Paris*, 1826, in-fol. (N° du 26 juillet).

913. **Walter-Scott**. Histoire de la démonologie et de la sorcellerie. Traduite de l'anglais par A. J. B. DEFAUCONPRET. *Paris, Gosselin*, 1832, in-12.

Une autre édition de la même traduction se trouve dans les « Œuvres complètes de Walter-Scott. » *Paris, Furne*, 1832, in-8, à la fin du volume contenant le « Château périlleux », roman écossais. Les Œuvres complètes ont été souvent réimprimées depuis lors, notamment en 1860-1872, avec des figures sur acier de Raffet.

914. **Walter-Scott**. La Démonologie ou Histoire des Démons et des Sorciers. Traduite sur le texte anglais par M. ALBERT-MONTÉMONT, auteur des Lettres sur l'Astronomie, du Voyage dans les cinq parties du monde, du Voyage aux Alpes, etc. *Paris, Armand-Aubrée*, 1832, in-8.

Forme le Tome XXIV de cette traduction des Œuvres de Walter-Scott. — Autre édition : *Paris, Ménard*, 1838, in-8.

915. Le Magasin pittoresque. [Fondé par EDOUARD CHARTON]. *Paris, Bureaux du Journal* [1833-1898], in-4.

Tome I (p. 87) Magie et sorcellerie en France, arrêt de 1672 qui donne la liberté aux personnes détenues pour cause de magie ; (p. 107) La balance des sorcières à Oudewater ; Tome III (p. 294) Fragments d'un jurisconsulte du seizième siècle sur l'efficacité de la magie; Tome IV (p. 299) Du sortilège appelé envoûtement ; Tome V (p. 268) Comment jadis on devenait sorcier ; Tome VI (p. 132) Sorciers en Russie ; Tome IX (p. 92) Croix de St Benoit, dite croix des sorciers ; Tome XIV (p. 131) Lettre d'un sorcier ; Tome XVII (p. 159) Accusation de sorcellerie au dix-septième siècle ; Tome XLVIII (p. 91) Prétendus sorciers brûlés en Allemagne, du quinzième au dix-huitième siècle.

916. [Sur l'origine de la Sorcellerie.]

In : « Congrès scientifique de France ; 2e session, tenue à Poitiers en septembre 1834. » *Poitiers*, 1835, in-8 (p. 194).

917. [La chasse aux sorcières.]

In : « Revue britannique ». Année 1840, N° de septembre (pp. 122-145).

918. **Le Blanc** (Th. Prosper). Le Symbolisme druidique. *Paris, Techener*, 1849, in-12.

Avec 5 planches symboliques. — On y parle des sorciers, des nains, des fées qui dévorent les enfants, des orgies nocturnes, de druidesses nues prenant forme de bêtes. Petite et grande magie; les sorcières bretonnes, etc.

919. **Huc**, *prêtre-missionnaire de la congrégation de St-Lazare*. Souvenirs d'un voyage dans la Tartarie, le Thibet et la Chine, pendant les années 1844, 1845 et 1846. *Paris, Adrien Le Clère et Cie*, 1850, 2 vol. in-8.

Voir Tome I, chap. IX, une cérémonie diabolique au Thibet. — Autre édition : *Paris, Gaume*, 1857, 2 vol. in-12.

920. [**Bourquelot** (Félix). Les Vaudois au quinzième siècle.]

In : « Bibliothèque de l'Ecole des Chartes, revue d'érudition consacrée principalement à l'étude du moyen âge. » *Paris, J.-B. Dumoulin*, [depuis] 1846, in-8. Tome III (pp. 100-109). Les Vaudois nécromanciens et sorciers ont commerce avec le Diable; leurs femmes sont *faicturières* (sorcières) tuent, mangent les enfants, jettent des sorts, vont au *mescle* (sabbat) sur un *ramon* (balai).

921. **Michel** (Francisque), *professeur à la Faculté des lettres de Bordeaux*. Histoire des races maudites de la France et de l'Espagne. *Paris, Franck*, 1847, 2 vol. in-8.

Chapitre sur les cacous, cagots et capins qui furent souvent accusés de commerce avec le Malin et parfois brûlés comme sorciers.

922. **Pommerel** (A.). Les sorcelleries lorraines. *Metz, Pallez et Rousseau*, 1853, in-12.

Arbre des sorciers, Farfadets, Lièvres sorciers, Loups garous, Haute-chasse, Lanternottes, Sabbat, Vampires, Onguents, Philtres, etc.

923. **Louandre** (Charles). La Sorcellerie. *Paris, Hachette*, 1853, in-12.

924. **Dufour** (Pierre) [Paul Lacroix]. Histoire de la prostitution chez tous les peuples du monde depuis l'Antiquité la plus reculée jusqu'à nos jours. *Paris, Seré*, 1851-1853, 6 vol. in-8.

Voir Tome III, seconde partie, Ere chrét., France : Ch. I, Druidisme, fées, incubes; Ch. II, Sorcière et meretrice, chouette et corneille; Tome V, Ch. XXV, Vauderie, Sorcellerie, les Démons et les Vierges, etc.; Ch. XXVI, Sorcellerie, Sabbat, chevauchée, le péché *sur contre nature*; Ch. XXVII, Bougres, Cathares, Picards, Turlupins, etc.

925. [Le diable en Allemagne au XVIe siècle.]

In: « Revue Germanique, publiée par MM. Ch. Dolfus et A. Nefftzer. » *Paris, Bureaux de la Revue et A. Franck*, in-8. Tome X. Année 1860 (pp. 206-230). — C'est une étude sur l'ouvrage de M. Gustave Freytag publié en allemand en 1859 et intitulé : « Tableaux du passé de l'Allemagne. » On y trouve des détails sur la démonomanie et la sorcellerie en Allemagne, et, reproduite en français, une « Histoire terrible, tout à fait véritable, arrivée à Apollonia, femme légitime de Jean Geisslbrecht, bourgeois de Spalt, dans l'evêché d'Eystatt et racontée par M. Sixtus Agricola. » *Ingolstadt*, 1587. Avec les détails de la possession et de l'exorcisme d'Apollonia.

926. **Millet Saint-Pierre** (J.-B.), *président de la Société havraise d'études diverses*. Recherches sur le dernier sorcier [Etteila] et la dernière école de magie. *Le Havre, Impr. Th. Lepelletier*, 1859, in-8.

927. **Dey** (Aristide). Histoire de la Sorcellerie dans le comté de Bourgogne. *Vesoul, L. Suchaux*, 1861, in-8.

Se trouve encore *in* : « Mémoires de la commission d'archéologie. » Tome II, *Vesoul, s. d.* [1860-1861], in-8 (pp. 1-122).

928. **Michelet** (Jules). La sorcière. *Paris, Hachette et Cie*, 1862, in-12.

Cette édition, la vraie « originale », est introuvable. Voici pourquoi. Michelet avait traité avec la maison Hachette pour la publication de son livre. Le jour même de la mise en vente, un des associés, M. Templier, fut effrayé de certain passage de la préface. Il décida que le traité serait rompu et fit retirer de la distribution les exemplaires brochés déjà répandus dans les divers services de la librairie. Les couvertures et les titres portant le nom d'Hachette furent mis au pilon et l'on envoya Michelet (furieux à bon droit) traiter avec Dentu. Celui-ci racheta l'édition en feuilles, mais il exigea la suppression des passages qui avaient soulevé les susceptibilités de l'associé d'Hachette. On fit des « cartons » pour ces passages, et le livre parut avec de nouvelles couvertures et de nouveaux titres au nom de Dentu. Un exemplaire non expurgé fut sauvé du pilon par M. Asseline, alors employé à la maison Hachette, depuis président du Conseil municipal de Paris. Un autre (dépôt légal) est à la Bibliothèque nationale.

M. Poulet Malassis dans la préface de « Thérèse philosophe ou les aventures du P. Dirrag, etc. » rééditée en 1869, rétablit la rédaction primitive des pp. 322-324 de Michelet ; donc Poulet Malassis a eu sous les yeux un exemplaire de l'édition originale. Voir aussi l' « Intermédiaire des Chercheurs. » Tome XL, col. 586, où l'on trouvera ce qui avait été supprimé dans la préface. — Autres éditions : *Paris, Dentu*, 1862, in-12; — ...« Deuxième édition, revue et augmentée ». *Bruxelles et Leipzig, Lacroix, Verbœckhoven et Cie*, 1863, in-12 ; — *Paris, Lacroix*, 1867, in-12.

929. [**Milsand** (J.). Le moyen âge et le livre de Michelet « La Sorcière ».]

In : « Revue des Deux Mondes. » Année 1863 (N° du 1er février).

930. [La superstition en Roumanie : stryge, mores, roussalies, etc.]

In : « Moniteur universel, journal officiel de l'Empire français. » *Paris, Bureau du journal*, 1868, in-fol. N° du 7 avril, (p. 491).

931. **Bouchard** (H.-E.). Annette Taudet, ou les sorciers du Poitou au XIXe siècle. *Paris, Douniol*, 1867, in-12.

932. **Assier** (Alexandre). Le Diable en Champagne. *Paris, Dumoulin, Henri, Bailleu*, 1869, in-12.

Ouvrage intéressant au point de vue des traditions locales, du satanisme et de la sorcellerie ; avec un frontispice d'après une gravure champenoise du XVIe siècle et 7 gravures dans le texte. Tiré à 160 exemplaires.

933. **Reuss** (Rodolphe). La Sorcellerie aux seizième et dix-septième siècles particulièrement en Alsace, d'après des documents en partie inédits. *Paris, Joël Cherbuliez*, 1871, in-8.

934. [**Tixier** (Victor). Notes sur la sorcellerie dans le Bourbonnais.]

In : « Congrès scientifique de France, trente-septième session, tenue à Moulins au mois d'août 1870 ». Tome second. *Moulins, C. Desrosiers*, 1872, in-8 (pp. 338-359).

935. **Morin** (A. S.) (Miron). Le Prêtre et le Sorcier. Statistique de la superstition. *Paris, Le Chevalier*, 1872, in-12.

936. [**Digard de Lousta.** Célébrités de village : Pierre le terrible.]

In : « Mémoires de la Société nationale académique de Cherbourg ». *Cherbourg, Le Poitevin et Henry*, et *Caen, Legost-Clerisse*, 1873, in-8 (pp. 18-28). — Histoire d'un rural conjurateur.

937. **Lespy** (V.), *secrétaire général de la préfecture des Basses-Pyrénées en retraite*. Les Sorcières dans le Béarn, 1393-1672. *Pau, Ribaut*, 1874, in-8.

Se trouve également *in* : « Bulletin de la Société des sciences, lettres et arts de Pau », 1874-1875. *Pau, s. d.*, in-8. Deuxième série, Tome IV (pp. 28-87). Avec 48 pièces historiques.

938. [**Abbadie** (Antoine d'), *de l'Institut*. Légende du Tartaroa ou Tartarua.]

In : « Bulletin de la Société des sciences et arts de Bayonne », 1874-1877. *Bayonne*, 1878, in-4 (p. 133). Légendes de sorcellerie basque.

939. **Fuzet** (Louis). Le sceau de Satan, épisode de la sorcellerie au moyen âge. *Limoges, Ardant et Cie*, 1875, in-8.

940. **Michelet** (J.). La Renaissance. *Paris, Chamerot*, 1855, in-8.

Le chapitre XIII de l'introduction (pp. CVI-CXXX) est consacré à la sorcellerie. Ce chap. est reproduit dans l' « Histoire de France », du même, *Paris, Lacroix et Cie*, 1876, 19 vol. in-8, au Tome IX (pp. 100-119).

941. [Douze sorcières en 1875 dans un village anglais.]

In : « Revue britannique ». Année 1876, N° de janvier (p. 239).

942. [**Jarrin**. La sorcellerie en Bresse et en Bugey d'après des documents officiels et authentiques.]

In : « Annales de la Société d'émulation (Agriculture, lettres et arts) de l'Ain ». Tome X, 1877. *Bourg, Impr. P. Barbier*, 1877, in-8 (pp. 193-232).

943. [Les sorciers en Allemagne.]

In : « Revue britannique ». Année 1877, N° d'août (p. 488).

944. **Gilbert** (Emile). Les sorciers en Bourbonnais. *Moulins, Crépin-Leblond*, 1879, in-8.

945. [**Decombe** (L.). Le Diable et la sorcellerie en Haute-Bretagne.]

In : « Mélusine ». Tome III (col. 61).

946. **Vinson** (Julien), *sous-inspecteur des forêts, chargé du cours d'hindoustani et de langue tamoule à l'école nationale des langues orientales vivantes*. Les Basques et le pays basque, mœurs, langage et histoire. *Paris, Léopold Cerf*, 1882, in-12.

Voir (pp. 115-122) les Superstitions et les Sorciers.

947. [**Brana** (Jean). La sorcellerie à Eauze (1643-1644).]

In : « Revue de Gascogne, bulletin mensuel de la Société historique de Gascogne ». *Auch, G. Foix*, 1884, in-8. Tome XXV (pp. 358-360).

948. [**Fournier** (Dr A.). Note sur la sorcellerie dans les Vosges.]

In : « Bulletin de la Société philomatique vosgienne ». 10e année, 1884-1885. *St-Dié, L. Humbert,* 1885, in-8 (pp. 93-99).

949. [**Giraud** (Albert)]. Fragments d'histoire de la folie. La sorcellerie au moyen âge. Une épidémie de délire de nos jours. *Bar-le-Duc, Impr. Contant-Laguerre, s. d.* [1883], in-8.

Le titre de départ porte le nom de l'auteur. La couverture sert de titre.

950. [**Guéneau** (Lucien). Deux mots sur nos sorciers (coutumes locales.)]

In : « Mémoires de la Société académique du Nivernais ». Première année. Tome 1 *Nevers,* 1886-1887, in-4 (p. 138).

951. [**Save** (G.). Étude sur la Sorcellerie à St-Dié; suivie d'un tableau comparatif du nombre des cas entre les années 1600-1630.]

In : « Bulletin de la Société philomatique vosgienne ». 13e année, 1887-1888 (p. 129).

952. **Sardou** (A. L.). Chroniques niçoises. *Nice, s. d.*, in-12.

Tiré à 250 ex. Articles sur la Sorcellerie dans le pays de Nice. — Ont été publiés : *Paris, Calmann-Lévy,* 1888, in-16.

953. [**Boyer** (Paul). Sorciers et sorcières Tchouktches.]

In : « Mélusine ». Tome VII (col. 135).

954. **Chevalier** (Jules). Mémoire historique sur les hérésies en Dauphiné avant le XVIe siècle, accompagné de documents inédits sur les Sorciers et les Vaudois. *Valence, J. Céas et fils,* 1890, in-4.

Le faux-titre porte : « *Collection d'opuscules Dauphinois, I.* »

955. **Fournier** (Dr A.). Une Epidémie de Sorcellerie en Lorraine aux XVIe et XVIIe siècles. Extrait des « Annales de l'Est ». *Nancy, Impr. Berger-Levrault,* 1891, in-8.

956. **Noyant** (L'abbé). Les Horreurs de l'esclavage, de la sorcellerie, des sacrifices humains et du cannibalisme en Afrique. *Paris, 26, Place de la Chapelle,* 1891, in-8.

957. **Guillou** (Le Docteur). La Sorcellerie et les Sorcières, conférence faite à la Salle des Beaux-Arts [de Nantes], le dimanche 25 mars 1895. *Nantes, Impr. Mellinet,* 1895, in-8.

958. **Gilbert** (Emile). Autrefois, Aujourd'hui. Sorciers et Magiciens. *Moulins, Durond,* 1895, in-8.

Autre édition : *Paris, Plon, Nourrit et Cie,* 1895, in-8.

959. [**Vuillier** (Gaston). Chez les Magiciens et les Sorciers de la Corrèze.]

In : « Le Tour du Monde, fondé en 1860, par Edouard Charton. » Nouvelle série, 5e année. *Paris, Hachette et Cie,* 1899, in-4 (pp. 505 et suiv.).

Les Exploits de la Magie Noire :

I. Le Sabbat.

960. **Monstrelet** (Enguerran de), *gentilhomme, jadis demeurant à Cambray en Cambresis*. Chroniques. *Paris, Guillaume Chaudière*, 1572, 2 vol. in-fol.

Voir : Tome III (p. 83) un cas de Vaudoiserie et d'assemblée à un sabbat en Artois l'an 1459 suivie d'un abus de Justice ; (p. 85) l'histoire d'un curé qui fait alliance avec une sorcière ; (p. 171) le cas de Gilles de Rais. — Autre édition : ...« Publiées pour la Société de l'Histoire de France, par L. Douet d'Arcq. » *Paris, Mme Vve Jules Renouard*, 1861, 6 vol. in-8.

961. **Fleury** (L'abbé Claude), *sous-précepteur des enfants de France*. Histoire ecclésiastique. *Paris*, 1691, 20 vol. in-8.

Il y est question, Tome XVII (p. 53), de la réception du néophyte chez les hérétiques Stadingiens, qui pratiquaient les rites sabbatiques : on parle du crapaud, de l'homme pâle, etc.

962. **Malebranche** (Nicolas), *prêtre de l'Oratoire de Jésus*. De la recherche de la vérité. *Paris, Michel-Etienne David*, 1721, 4 vol. in-12.

Le dernier chapitre de la troisième partie (Livre II) traite du Sabbat, des Loups-garous et des Sorciers.

963. **Boulanger**. L'Antiquité dévoilée par ses usages, ou examen critique des principales opinions, cérémonies et institutions religieuses et politiques des différents peuples de la terre. *Amsterdam*, 1766, 3 vol. in-12.

Passages sur les Saturnales et sur le Sabbat.

964. [**Lerouge.** Sur quelques usages pratiqués dans la ci-devant Lorraine et particulièrement dans la ville de Commercy.]

In : « Mémoires de l'Académie celtique. » Année 1809. Tome IV (pp. 83-92). Sabbat, feux-follets, le Sotray, etc.

965. **Collin de Plancy** (J.). Mémoires d'un vilain du XIVe siècle, trad. d'un manuscrit de 1369. *Paris, Lemoult*, 1820, 2 vol. in-12.

Le Templier proscrit. La Sorcière. Le Sabbat. Exécution d'une bande de sorcières.

966. **Tieck** (Louis). Le Sabbat des Sorcières. Chronique de 1459. Traduit de l'allemand. *Paris, Renduel*, 1833, in-8.

Eliphas Lévi a analysé cette Chronique dans son « Histoire de la Magie. »

967. [Notice sur la secte des condormants.]

In : « Bibliothèque de l'Ecole des Chartes, revue d'érudition, consacrée principalement à l'étude du moyen âge. » *Paris, J.-B. Dumoulin*, 1849, in-8. Tome I, 3e série (pp. 186-187). Il s'agit d'assemblées de 150 à 200 personnes, en mars 1723, ayant le caractère des assemblées des Cathares, ou des Sorciers.

968. [**Germain** (Alexandre Charles). Nouvelles recherches sur la secte des Multipliants (Condormants).]

In : « Académie des sciences et lettres de Montpellier ; mémoires de la section des lettres. » Tome II. 1855-1857 (p. 401).

969. **Domenech** (L'abbé Em.), *missionnaire apostolique, chanoine honoraire de Montpellier, membre de l'Académie pontificale tibérine, de la Société géographique de Paris, etc.* Manuscrit pictographique américain des peaux rouges. Ouvrage publié sous les auspices de M. le Ministre d'Etat et de la maison de l'Empereur. *Paris, Gide*, 1860, in-8.

La 2e partie comprend la Nécromancie (Jesukawin) et les Révélations (Wabeno). Voir (pp. 67-114) ce qui est indiqué sur le midès (Corps enseignant la magie), sur les jissoukès (devins), sur les wabeno ou réunions nocturnes dans lesquelles se pratique le culte du phallus. Voir enfin (p. 228) les planches qui toutes sont intéressantes. — Ce volume très rare, classé sous le n° 866 du Catalogue de P. Angrand, est devenu plus rare encore quand on eut fait racheter et détruire la plupart des exemplaires.

970. **Bourneville** et **Teinturier.** Le Sabbat des sorciers. *Paris, Bureaux du Progrès médical*, 1882, in-8.

Avec 25 figures sur bois d'après les planches illustrant Ulrich Molitor, Guacius, Abraham Paleigh, et une planche hors texte représentant l'ensemble du Sabbat. — Autre édition : *Paris,* 1890, in-8.

971. **Bois** (Jules). L'Eve nouvelle. *Paris, Chailley*, 1896, in-12.

Le Sabbat, selon l'auteur, fut le premier club féminin.

II. Lycanthropie

972. **Froissard** (Jean). Chroniques. *Paris, Desrez*, 1835, 3 vol. in-8.

Voir Tome II, livre III, chap. XIV (pp. 404 et suivantes). Transmutation d'hommes en bêtes.

973. Le miroyr de Phebus des deduictz de la chasse aux Bestes sauluaiges Et des oyseaulx de proye Auec lart de Fauconerie & la cure des bestes et oyseaulx a cela propice. *On les vend a Paris par Philippe le Noir libraire demourant en la rue Sainct-Jacques a lenseigne de la roze blanche couronnee. S. d.*, in-4 goth.

Frontispice et gravures dans le texte. — Il y est question des loups garous (feuillet 15, au verso).

974. **Prieur** (F. Claude), *natif de Laual au Mayne, et religieux de l'ordre des frères mineurs de l'obseruance.* Dialogve de la lycanthropie ov transformation d'hommes en lovps, vulgairement dits Loups-garous, et si telle se peut faire. Auquel en discourant est traicté de la manière de se contregarder des enchantemens et sorcelleries, ensemble de plusieurs abus et superstitions, lesquels se commettent en ce temps. *Louvain, Iehan Maës et Philippe Zangre*, 1596, pet. in-8.

975. **Beauvois de Chauvincourt** (Le sieur de), *gentilhomme Angevin.*

Discours de la Lycantropie ou de la transmutation des hommes en loups. *Paris, Iacques Rezé*, 1599, pet. in-8.

976. **Nynavld** (I. de), *docteur en médecine*. De la lycanthropie, transformation et extase des Sorciers, ou les astuces du Diable sont mises tellement en euidence, qu'il est presque impossible, voire aux plus ignorants de se laisser doresenauant séduire. Avec la réfutation des argumens contraires que Bodin allègue au 6e chap. du second liure de sa Demonomanie, pour soutenir la réalité de ceste pretenduë transformation d'hommes en bestes. *Paris, Nicolas Rousset*, 1615, pet. in-8.

Autre édition : *Paris, Millot*, 1615, in-8.

977. **Grimm** (Les frères). Traditions allemandes, traduction de M. Theil. *Paris*, 1836, 2 vol. in-8.

L'introduction française est de M. L. F. L'Heritier, de l'Ain. Le Tome I (p. 352) traite de la Lycanthropie.

978. **Pouqueville** (François Charles Hugues Laurent). Voyage de la Grèce, avec cartes, vues et figures ; 2e édition, revue, corrigée et augmentée. *Paris, F. Didot*, 1826-1827, 6 vol. in-8.

Lycanthropie : Tome VI, liv. XIX, ch. III (p. 136.)

979. **Menabrea** (Léon). De l'origine, de la forme et de l'esprit des jugements rendus au moyen âge contre les animaux. *Chambéry, Puthod*, 1846, in-8.

Lycanthropie (p. 71). — Se trouve également (Tome XII) dans les « Mémoires de la Société académique de Chambéry », dont l'auteur était le secrétaire.

980. [**Bourquelot** (Félix). Recherches sur la Lycanthropie.]

In : « Mémoires sur les antiquités nationales et étrangères publiés par la Société des antiquaires de France. » Année 1849. Nouv. Série, Tome IX (pp. 192-262). Article très documenté.

981. [**Ernault** (Emile). Une prétendue inscription contre les loups garous.]

In : « Mélusine. » Tome III (col. 92-93).

982. **Gelin** (H.). Légendes de sorcellerie, personnes changées en bêtes, fées et sorciers, retour des galipotes à la forme humaine, cas de dédoublement de la personnalité. *Ligugé, Bureaux du « Pays poitevin »*, 1898, in-8.

III. Envoûtement ; Mauvais œil

983. Le grand Kalendrier et Compost des Bergers : compose par le Berger de la grand Montaigne. Adiouste la maniere comme se doit gouverner le Berger pour empescher que aucuns sorciers ne face mou-

rir leurs troupeaux. Ensemble toutes choses pour se reigler en leur art. *Paris, Nicolas Bonfons, s. d.* [*vers* 1575], in-4 goth.

Figures sur bois, copies grossières de celles du beau « Compost » de Guy Marchant (1493).

984. **Favyn** (André), *Parisien, aduocat au Parlement.* Histoire de Navarre contenant l'origine, les vies et conquestes de ses Roys depuis leur commencement iusques a présent. Ensemble ce qui s'est passé de plus remarquable durant leurs regnes en France, Espagne et ailleurs. *Paris, Laurent Sonnius*, 1612, in-fol.

Voir (pp. 377-378) Charles de Valois ensorcelé par une image de cire, etc.

985. **Cahagnet** (L.-A.). Révélations d'outre-tombe par les Esprits Galilée, Hypocrate, Franklin, etc. sur Dieu, la préexistence des âmes, la création de la terre, l'astronomie, la météorologie, la physique, la métaphysique, la botanique, l'hermétisme, l'anatomie vivante du corps humain, la médecine, l'existence du Christ et du monde spirituel, les apparitions et les manifestations spirituelles au XIXe siècle. *Argenteuil, L'Auteur* et *Paris, Germer-Baillière*, 1856, in-12.

Voir (pp. 149-157) la théorie de l'auteur sur l'Envoûtement.

986. [**Coudray**. Les gobbes ou gogues et les empoisonneurs de bestiaux.]

In : « Bulletins de la Société Dunoise ». Tome II, 1870-1874. *Châteaudun, s. d.*, in-8 (p. 82).

987. **Falgairolle** (Edmond). Un envoûtement en Gévaudan en l'année 1347. *Nimes, Catelan*, 1892, in-4.

A la fin, la reproduction du texte original du procès.

988. **Papus.** Peut-on envoûter ? Etude historique, anecdotique et critique sur les plus récents travaux concernant l'envoûtement. Avec une planche inédite. *Paris, Chamuel*, 1893, in-12.

989. **Rochas** (Albert de). L'envoûtement. Documents historiques et expérimentaux. *Paris, Chamuel*, 1893, in-12.

990. **Decrespe** (Marius). On peut envoûter, mécanisme de l'envoûtement. *Paris, Chamuel*, 1894, in-12.

991. **Rochas** (Albert de). L'extériorisation de la sensibilité, étude expérimentale et historique. Première édition. *Paris, Chamuel*, 1895, in-8.

Voir Chapitre III (pp. 75-140), l'Envoûtement et la poudre de sympathie. — Avec 4 planches hors texte en couleurs.

992. **Kerdaniel** (Edouard-L. de). Recherches sur l'envoûtement. *Paris, Chamuel*, 1898, in-12.

993. [**Brice** (Le chevalier). La puissance magnétique de l'œil, ou

recherche sur les effets magiques des yeux chez les anciens et les modernes, et principalement chez les Orientaux.]

In : « L'Hermès, journal du Magnétisme animal, publié par une société de médecins de la faculté de Paris. » *Paris, Madame Levi,* 1826-1829, 4 vol. in-4. Tome III, 1828 (p. 129) et Tome IV, 1829 (p. 355).

994. [Le mauvais œil et quelques autres superstitions.]

In : « Revue britannique ». Année 1863, N° d'avril (pp. 321-344).

995. [**Tuchmann** (J.). De la fascination.]

In : « Mélusine ». Tome II (col. 169, 193, 241, 265, 309, 356, 368, 385, 457, 517); Tome III (col. 49, 105, 249, 319, 412, 506); Tome IV (col. 25, 77, 106, 127, 158, 182, 197, 224, 251, 278, 289, 317, 342, 367, 388, 415, 473, 481, 570); Tome V (col. 16, 41, 54, 87, 109, 153, 172, 208, 228, 247, 290); Tome VI (col. 31, 53, 83, 108, 139, 158, 228, 243, 280); Tome VII (col. 15, 41, 64, 114, 137, 159, 170, 205, 231, 241, 273); Tome VIII (col. 14, 55, 82, 103, 133, 156, 179, 193, 253).

IV. Nœud de l'Aiguillette

996. **Benoist** (René), *curé de Sainct-Eustache à Paris.* Traicté enseignant en bref les cavses des maléfices, sortilèges et enchanteries, tant des ligatures et neuds d'esguillettes pour empescher l'action et exercice du mariage qu'autres, et du remède qu'il faut auoir à l'encontre. *Paris, Iean Poupy,* 1579, pet. in-8.

997. [**Haultin** (L. Hierosme), *ministre de l'Évangile.*] Traité de l'enchantement qu'on appelle vulgairement le nouement de l'Esguillette, en la célébration des mariages en l'Eglise réformée, et des remèdes à l'encontre pour le soulagement des fidèles. *La Rochelle, Hierosme Haultin,* 1591, in-8.

L'ouvrage est anonyme; mais la préface est signé L. H. H. M. D. L'E.

998. **Tagereau** (Vincent), *Angevin.* Discours sur l'impuissance de l'homme et de la femme auquel est déclaré que c'est qu'impuissance empeschant et séparant le mariage. Comment elle se cognoist et ce qui doit estre observe aux procès de separation, etc. *Paris, Veufue Iean du Brayet et Nicolas Rousset,* 1612, in-8.

L'auteur traite (p. 40) de l'impuissance produite par sortilège.

999. **Salerini** [Nicolas Venette]. Tableau de l'amour conjugal dans l'état de mariage. *Amsterdam, Jansson a Waesberge,* 1687, pet. in-12.

On y parle du nœud de l'aiguillette, des incubes, démons, géants, des sorcières et du sabbat. — Autres éditions : *Parme, Franc d'Amour,* 1687, pet. in-12; — [Sous le nom de l'auteur et le titre :] « La génération de l'Homme ou Tableau, etc. » *Londres,* 1751, 2 vol. in-12; — ... « Nouvelle édition augmentée de remarques importantes par M. F. P. D. E. M. [François Planque, docteur en médecine]. » *Londres* [*Paris*], 1751, 2 vol. in-12.

1000. [**Bruhier d'Ablaincourt** (J. J.)]. Caprices d'imagination ou

Lettres sur différents sujets d'Histoire, de Morale, de Critique, d'Histoire naturelle, etc. *Paris, Briasson*, 1740, in-8.

La lettre XIX (p. 404) traite des avantages et dangers de l'amour, des enchantements amoureux, philtres, etc.

1001. [**Beaulieu**. Antiquités de Vichy-les-Bains (Allier).]

In : « Mémoires et dissertations sur les antiquités nationales et étrangères publiés par la Société des antiquaires de France ». Année 1840, in-8. Nouv. Série, Tome V (p. 482). Sorciers noueurs d'aiguillette.

1002. **Un Bibliomane** [J. Cousin]. Secrets magiques pour l'amour. Octante et trois charmes, conjurations, sortilèges et talismans publiés d'après les manuscrits de Paulmy. *Paris, Académie des Bibliophiles* [*Impr. Alcan-Lévy*], *s. d.* [1868], in-12.

Tiré à 413 exemplaires. — M. DE LASTEYRIE attribue à tort cet ouvrage à PAUL LACROIX.

V. CHARMES ; SORTILÈGES ; ENCHANTEMENTS

1003. **Vair** (Léonard), *Espagnol*. Trois livres des charmes, sorcelages ov enchantemens. Esquels toutes les espèces et causes des charmes sont méthodiquement descrites et doctement expliquées selon l'opinion tant des philosophes que des théologiens ; avec les vrais contrepoisons pour rabattre les impostures et illusions des Dœmons, et par mesme moyen les vaines bourdes qu'on met en auant touchant les causes de la puissance des sorceleries, y sont clairement réfutées. Faits en latin par Leonard Vair et mis en François par IULIAN BAVDON, Angeuin. *Paris, Chesneav*, 1583, pet. in-8.

1004. **Charron** (Pierre). De la Sagesse. Trois livres par M. Pierre le charron. *Bordeaux, Simon Millanges*, 1601, in-8.

Au livre I, chap. XVII, l'auteur attribue à l'imagination les visions et enchantements. — Les éditions du traité de Pierre Charron sont très nombreuses. Nous en avons relevé trente-neuf rien qu'à la Bibliothèque nationale. Contentons-nous de signaler que certaines sont intitulées : « Traité de sagesse, composé par P. C. » ; d'autres : « Le Thrésor de la Sagesse ».

1005. Traite merueilleux d'un monstre engendré dans le corps d'un homme, nommé Ferd. de la Febve, habitant de Fereyra au marquisat de Cenete, par des ensorcellements qui lui furent donnés en un breuvage ; il fut mis sur terre par la partie extraordinaire, le 21 juin 1606 ; imprimé premierement à Madrid. *Paris, Menier*, 1606, in-8 de 13 pp.

1006. **Nynauld** (J. de). Les ruses et tromperies du Diable descouvertes sur ce qu'il pretend avoir envers les corps et ames des Sorciers. Ensemble la composition de leurs onguens. *Paris*, 1611, in-8.

1007. **Laval** (Antoine de). Dessins de professions nobles et publiques,

contenant plusieurs traités divers et rares, avec l'histoire de la maison de Bourbon. *Paris, Veuve Abel l'Angelier*, 1613, in-4.

On y trouve un traité « des philtres, charmes, sortilèges et autres fascinations diaboliques en amour. »

1008. **Sonnet** (Thomas), *sieur de Courual, gentilhomme Virois.* Satyre contre les charlatans, et psevdomédecins empyriques. En laquelle sont amplement descouuertes les ruses et tromperies de tous Theriaclevrs, alchimistes, chimistes, Paracelsistes, distillatevrs, extractevrs de qvintescences, fondevrs d'or potable, maistres de l'Elixir, et telle pernicieuse engeance d'imposteurs. En laquelle d'ailleurs sont refutées les erreurs, abus et impietez des Iatromages, ou Médecins magiciens, qui vsent de charmes, billets, parolles, charactères, inuocations de Demons, et autres détestables et diaboliques remèdes, en la cure des maladies. *Paris, Iean Milot*, 1618, in-8.

Deux portraits, dont l'un est gravé par Léonard Gaultier.

1009. **De Lancre** (Pierre). L'incredvlité et mescréance dv sortilege plainement convaincve. Ov il est amplement et cvrievsement traicté de la vérité ou illusion du sortilege, de la fascination, de l'attouchement, du scopelisme, de la diuination, de la ligature ou liaison magique, des apparitions, et d'vne infinité d'autres rares et nouueaux subjects. *Paris, Nic. Bvon*, 1622, in-4.

1010. Recit veritable de l'effet d'un malheureux sort magique nouuellement arrivé sur cinq Habitans et deux Damoiselles de la ville de Chasteaudun et des effroyables actions qu'ils font journellement au grand estonnement du Peuple. Avec tout ce qui s'est passé à ce sujet. *Paris, Claude Morlot*, 1637, in-12.

1011. **Catelan** (Lavrens), *Me appothiquaire à Mont-pellier, dans l'Auditoire du Collège de Medecine destiné a faire les demonstrations des drogues aux Escholiers, estudians en ladite Faculté de Medecine.* Rare et cvrievx discovrs de la Plante appellée Mandragore; de ses espèces, vertus et vsage. Et particulierement de celle qui produict vne Racine représentant de figure, le corps d'vn homme; qu'aucuns croyent celle de Joseph appellé Baaras; et d'autres, les Téraphins de Laban, en l'Escriture Sainte. *Paris, Aux despens de l'Auteur. S. d.* [1639], très pet. in-8.

Rare et curieux petit opuscule qui n'est pas cité dans Haller avec les autres écrits de « l'Appothiqvaire de Mont-pellier ». Les 53 pp. traitent de la mandragore et surtout de son emploi dans les sortilèges.

1012. **Digby** (Le chevalier). Discours fait en une célèbre assemblée touchant la guerison des playes par la poudre de sympathie, où sa composition est enseignée et plusieurs autres merveilles de la nature sont développées. *Paris, Courbé*, 1658, in-8.

Autre édition : *Rouen*, 1673, in-16. — Malbec de Trefel, médecin chimique, a publié un « Recveil des remèdes et secrets tirez des mémoires de M. le Chevalier Digby, chancelier de la Reyne d'Angleterre. Avec plusieurs autres secrets et parfums, tous experimentez. » *Paris, L'Auteur*, 1669, pet. in-8.

1013. **D. B.** [Dom A. Belin]. La poudre de sympathie justifiée. Dédié à Mgr. Fouquet, procureur général. *Paris, Pierre de Bresche*, 1658, in-12.

Autre édition : *Paris, De Bresche*, 1671, in-12.

1014. **Roger** (Abraham). La porte ouverte pour parvenir à la connaissance du paganisme caché. Ou la vraye représentation de la vie, des mœurs, de la religion et du service divin de Bramines, qui demeurent sur les costes de Chormandel, et aux pays circonvoisins. Par le sieur Abraham Roger qui a fait sa résidence plusieurs années sur les dites costes. Traduite en François par Th. la Grue. *Amsterdam, Schipper*, 1670, in-4.

Frontispice et 6 pl. gravées, représentant des cérémonies indoues; il y est traité des superstitions de l'Inde et des maléfices qui s'y exercent. — Autre édition, d'ailleurs identique, sous le titre : « Le théâtre de l'idolâtrie ou la porte ouverte, etc. » *Amsterdam, Schipper*, 1670, in-4.

1015. **Van Helmont** (Jean-Baptiste). Les œuvres, traitant des principes de médecine et physique pour la guérison des maladies : De la traduction de M. Jean Leconte, docteur médecin. *Lyon, Jean Antoine Huguetan et Guillaume Barbier*, 1670, in-4.

Voir : 4e partie, Des receptions ou Maléfices lancez spirituellement par le ministère du Démon (pp. 280-284); Des maléfices matériels (pp. 285-290); Des inspirations malignes (pp. 296-298). — Van Helmont, comme son maître Paracelse, sans nier l'existence ni l'action des Démons, tend à restreindre leur action au champ spirituel.

1016. **Lamy,** *docteur en médecine de la Faculté de Paris.* Discours anatomiques... et cinq Lettres du même auteur sur le sujet de son livre. *Rouen, Jean Lucas*, 1675, in-12.

En sa Lettre IV, il cite l'opinion du Doct. Blondel qui attribuait des vertus magiques au quinquina, « ce qui, disait-il, a été reconnu de tous ceux qui ont écrit contre les magiciens; ce remède ayant un caractère diabolique et ceux qui l'emploient faisant pacte avec le Diable. »

1017. **Vallemont** (L'abbé de). Curiositez de la nature et de l'art sur la végétation ou l'agriculture et le jardinage dans leur perfection, où l'on voit le secret de la multiplication du blé, de nouvelles découvertes pour grossir, multiplier et embellir les fleurs et les fruits. *Paris, Moreau*, 1709, 2 part. en 1 vol. in-12.

Frontispice allégorique et figures gravées. — Chapitre sur les plantes qui chassent le Démon. — Autres édition : *Paris, Moreau*, 1710, in-12; — ...« Nouvelle édition augmentée ». *Bruxelles, Léonard*, 1734, 2 vol. in-12.

1018. **Burigny** (M. de). Traité de Porphyre touchant l'abstinence de la chair des animaux : Avec la vie de Plotin par ce philosophe et une dissertation sur les génies. *Paris, De Bure*, 1747, in-12.

« On y trouve, dit le catalogue Guaita, des notions sur le lien fluidique qui rattache les âmes à leur dépouille corporelle, et sur l'abus que les magiciens noirs savent faire de cette affinité posthume, pour leurs maléfices. »

1019. [**Legier**. Traditions et usages de la Sologne.]

In : « Mémoires de l'académie celtique. » Année 1808. Tome II (pp. 204-218). Les Sorciers tempestuaires; la grande et la petite Magie.

1020. [**Desgranges**. Usages du canton de Bonneval (Beauce).]

In : « Mémoires et dissertations... publiés par la Société des antiquaires de France. » Année 1817. Tome I (p. 242). Bergers sorciers; Marie-qui-parle (tempestuaire).

1021. **Allemand** (M. A.). Notice sur quelques superstitions et cérémonies en usage chez les anciens dans l'art de guérir. *Marseille, Achard*, 1820, in-8.

1022. **Renard** (Ch.). Les sorciers démasqués. Ouvrage où l'on met au jour les procédés connus sous les noms de maléfices, sortilèges, etc. *Paris*, 1821, in-12.

1023. [Saint Agobart et la Magie.]

In : « Archives historiques et statistiques du département du Rhône. » Tome IX, du 1er novembre 1828 au 30 avril 1829. *Lyon*, 1828, in-8; (Mélanges). — St Agobart est l'auteur d'un livre : « *De grandine* », sur les tempestuaires, retrouvé et publié au début du XVIIe siècle.

1024 **Cahagnet** (L. A.). Magie magnétique ou Traité historique et pratique de fascinations, miroirs cabalistiques, apports, suspensions, pactes, talismans, charmes des vents, convulsions, possessions, envoûtements, sortilèges, magie de la parole, correspondance sympathique, nécromancie, etc. *Paris, Germer-Baillière*, 1854, in-12.

La partie historique est pleine de faits peu connus. — Autres éditions : ... « Corrigée et augmentée ». *Paris, Germer-Baillière*, 1858, in-12; — *Paris, Vigot*, 1895, in-12.

1025. Chronique des quatre premiers Valois (1327-1393), publiée pour la première fois, pour la société de l'histoire de France, par M. Siméon Luce. *Paris, Vve Jules Renouard*, 1862, in-8.

Voir (pp. 323-324) Ensorcellement ou « entaraudement » de Charles VI en la forêt du Mans.

1027. [**Chereau** (A.). De la maladie de Charles VI, roi de France, et des médecins qui ont soigné ce prince.]

In : « L'Union médicale, journal des intérêts scientifiques et pratiques, moraux et professionnels du corps médical ». Nouvelle série, Tome XIII. *Paris, Bureaux du journal*, 1862, gr. in-8. — Voir les nos 21, 24, 27, 30, où il est parlé de Charles VI, de l'accident de la forêt du Mans et des sorciers qui soignèrent le roi pendant sa folie.

1028. **Barthéty** (Hilarion). Pratiques de sorcellerie et superstitions populaires du Béarn. *Pau, Ribaut*, 1874, gr. in-8.

Se trouve également *in* : « Bulletin de la Société des sciences, lettres et arts de Pau. » 1873-1874. *Pau, s. d.*, in-8 (p. 104).

1029. [**J. J.** Trois remèdes contre les sortilèges.]

In : « Bulletin de la Société belfortaine d'émulation ». Deuxième année, 1874. *Belfort*, 1875, in-8 (p. 110).

1030. **Gilbert** (Emile), *ex-pharmacien des hôpitaux de Paris*. Coup

d'œil sur les poisons et les sciences occultes depuis l'antiquité jusqu'au XVIIIe siècle. *Moulins, Crépin-Leblond*, 1877, in-8.

1031. **Durand** (Charles Félix). Les Guérisseurs. *Paris, Martin-Boursin*, 1885, in-18.

Voir Chap. v (pp. 59-85), la médecine mystique.

1032. **Chrysès** (H.). Nouveau langage symbolique des plantes, avec leurs propriétés médicinales et occultes. *Bagnères-de-Bigorre*, 1891, in-12.

1033. **Le Blant** (Edmond). De l'ancienne croyance à des moyens secrets de défier la torture. Extrait des Mémoires de l'Académie des inscriptions et belles lettres, Tome XXXIV, 1re partie. *Paris, Klincksieck*, 1892, in-4 de 16 pp.

1034. **Decrespe** (Marius). Principes de physique occulte. La matière des œuvres magiques. Préface de PAPUS. *Paris, Chamuel*, 1895, in-12.

1035. **Decrespe** (Marius). Principes de physique occulte. Les microbes de l'astral. *Paris, Chamuel*, 1895, in-12.

1036. **La Montjoie** (P. de). L'Emondeur des bois et les Saints guérisseurs, avec les légendes des rives de l'Orne (1846-1847). *Flers*, 1898, in-4.

Le Grand Grimoire de Vassy. Le vieux guérisseur de Saint-Philibert. Le Philtre d'amour. La guérison du jeteur de sorts, etc.

VI. TALISMANS ET AMULETTES

1037. **Gaffarel** (Iacques). Curiositez inovyes sur la scvltvre talismanique des persans. Horoscope des patriarches. Et lecture des estoilles. *Paris, Hervé du Mesnil*, 1629, in-8.

Avec deux planches planisphériques. Quelques paragraphes sont consacrés à la Sorcellerie. — Autres éditions : *Rouen*, 1632, in-8; — *S. l.*, 1637, in-12; — *S. l.*, 1650, in-8.

1038. **De L'Isle** (Le sieur C. S. S.) [Ch. Sorel de Souvigny]. Des talismans ou figures faictes sous certaines constellations, pour faire aymer et respecter les hommes, les enrichir, guerir les maladies, chasser les bestes nuysibles, destourner les orages, et accomplir d'autres effects merueilleux. Avec des obseruations contre le liure des Curiositez inouyes de M. J. Gaffarel. Et un traicté de l'unguent des armes, ou unguent sympathétiques et constellé pour sçauoir si l'on peut guérir une playe, l'ayant appliqué seulement sur l'espée qui a faict le coup ou sur un baston ensanglanté, ou sur le pourpoint et la chemise du blessé, le

tout tiré de la seconde partie de la Science des choses corporelles. *Paris, Antoine de Sommaville*, 1636, pet. in-8.

Réédité en 1638, in-8 et reproduit, en 1640, sous le titre de « Secrets astrologiques ».

1039. **Placet** (Le R. P. F. François), *prieur de la Bellozanne*. La superstition dv temps, reconnue aux talismans, figures astrales, et statuës fatales, contre vn livre anonyme intitulé Les Talismans ivstifiez. Avec la povdre de sympathie soupçonnée de Magie. *Paris, Alliot*, 1667, in-12.

Autres éditions : *Paris, Vve Gervais Alliot*, 1668, in-12; — ... « Et les véritables moyens dont plusieurs tant saints que prophanes ont communiqué avec leurs amis absents et éloignés de plus de cent lieues ». *Paris, Cloutier*, 1672, in-12.

1040. **D. B.** [Dom Albert Belin]. Traité des Talismans ou figures astrales dans lequel est monstré que leurs effets, et vertus admirables sont naturelles; ensemble la manière de les faire et de s'en servir avec un profit et aduantage merueilleux; avec un traité de la Poudre de sympathie justifiée et les Aventures du philosophe inconnu en la recherche de la pierre philosophale, divisées en quatre livres. *Paris, De Bresche*, 1664, in-12.

Autres éditions : *Paris, De Bresche*, 1668 [1671 et 1679], in-12.

1041. **Menestrier** (Le P. Cl. François), *de la Compagnie de Jésus*. La philosophie des images énigmatiques où il est traité des Enigmes, Hiéroglyphiques, Oracles, Prophéties, Sorts, Divinations, Loteries, Talismans, Songes, Centuries de Nostradamus, de la Baguette. *Lyon, Hilaire Baritel*, 1694, in-12.

1042. **J. A. D.** [Dulaure]. Des Divinités génératrices ou du culte du Phallus chez les anciens et chez les modernes; des cultes du dieu de Lampsaque, de Pan, de Vénus, etc. *Paris, Fournier*, 1805, in-8.

Culte du phallus au sabbat, incubes, amulettes phalliques. — Autres éditions : *Paris*, 1825, in-8. Cette édition fut saisie et détruite comme attentatoire à la morale publique, mais surtout par ce que Dulaure attaquait la religion d'Etat. — *Paris, Liseux et Belin*, 1885, gr. in-8.

1043. **Rodet** (J. B. C.), *ancien vétérinaire en Chef des hussards de la garde*. Des amulettes corporelles considérées dans leur influence sur la conservation des animaux. *S. l.* [*Lille*], 1834, in-8.

Se trouve également *in* : « Mémoires de la Société royale des sciences et arts de Lille. » Année 1834. *Lille*, 1834, in-8 (p. 541).

1044. [Les baguettes magiques; les superstitions populaires.]

In : « Revue britannique ». Année 1837, nº d'août (pp. 274-306).

1045. **Lélut** (F.). De l'amulette de Pascal, étude sur les rapports de la santé de ce grand homme à son génie. *Paris, Baillière*, 1846, in-8.

Avec fac-simile. — Se trouve également *in* : « Annales médico-psychologiques. » Année 1845. Tome v (pp. 1-157).

1046. [**Lambert** (Ed.). Sur un talisman du XVIe siècle découvert près de Bayeux.]

In : « Mémoires de la Société d'agriculture, sciences, arts et belles lettres de Bayeux. » *Bayeux, St-Ange Duvant* et *Paris, Derache,* 1850, in-8 (pp. 231-257), fig.

1047. **Jullian** (C.), *correspondant de l'Institut*. Note sur la tablette magique de Chagnon (Charente-Inférieure). *S. l. n. d.*, in-8 de 12 pp.

Se trouve également *in* : « Comptes rendus des séances de l'Académie des Inscriptions et Belles-Lettres ». 4e série. Année 1897. Tome XXV (pp. 177-186).

1048. **De Longuemar**. Rapport sur une inscription tracée sur une lame d'argent découverte à Poitiers en 1858. *Poitiers, Impr. Dupré, s. d.*, [1858], in-8 de 15 pp.

Extrait du « Bulletin de la Société des antiquaires de l'Ouest ».

1049. **Pictet** (Adolphe). Lettre à M. de Longuemar au sujet de l'inscription gauloise sur la plaque d'argent récemment trouvée à Poitiers. *Poitiers, Impr. Dupré, s. d.* [1859], in-8.

Extrait du « Bulletin de la Société des antiquaires de l'Ouest ».

1050. [**Boutillier** (L'abbé). Les pierres crapaudines.]

In : « Bulletin de la Société Nivernaise des sciences, lettres et arts ». Seconde série. Tome III. *Nevers, Impr. Paulin Fay,* 1869, in-8 (pp. 186-189). Il s'agit d'un talisman datant de 1492, et provenant de l'Ostel-Dieu de Nevers.

1051. **Vissac** (Marc de). Allégories et symboles. Enigmes, oracles, fables, apologues, paraboles, devises, hiéroglyphes, talismans, armoiries, etc. *Paris, Aubry,* 1872, in-8.

Tiré à 460 exemplaires seulement.

1052. [Un talisman trouvé près de Saint-Vallier (1678).]

In : « Bulletin de la Société départementale d'archéologie et de statistique de la Drôme ». Tome VII. *Valence,* 1873, in-8 (p. 452).

1053. **Gilbert** (Emile), *pharmacien*. Essai historique sur les talismans dans l'antiquité, le moyen âge et les temps modernes. *Paris, Vve Renou*, 1881, in-8.

1054. **Rossignol** (J. L.). Discussion sur l'authenticité d'une clochette d'or lettrée découverte à Rome et prise pour une amulette, suivie de questions sur le mauvais-œil, sur les amulettes, les cloches amulettes et leur origine. *Paris*, 1883, in-8.

1055. **Payne-Knight** (Richard). Le culte de Priape et ses rapports avec la théologie mystique des anciens, suivi d'un essai sur le culte des pouvoirs générateurs durant le moyen-âge. Traduits de l'anglais par E. W. *Bruxelles, J.-J. Gay*, 1883, in-8.

Détails sur les amulettes phalliques et sur le côté psychopathique et sexuel du sabbat. — Quarante planches parmi lesquelles celle du sabbat. Tiré à 500 exemplaires.

1056. [**Abraham** (Tancrède). Un talisman de Catherine de Médicis trouvé à Laval.]

In : « Commission historique et archéologique de la Mayenne. Procès-verbaux et documents. » Tome III, 1882-1883. *Laval,* 1885, in-8 (p. 159). — Planche et figures.

1057. **Bellucci** (Giuseppe). Catalogue descriptif d'une collection d'amulettes italiennes. *Pérouse,* 1889, in-8.

1058. **Corot** (Henry). Notice sur l'emploi des hachettes celtiques comme amulettes et talismans. *Dijon, Impr. Darantière,* 1889, in-16.

1059. **Schlumberger** (Gustave). Amulettes byzantins anciens, destinés à combattre les maléfices et les maladies. *Paris, E. Leroux,* 1892, in-8.

La couverture imprimée sert de titre.

1060. **Laigue** (L. de). Amulettes de style égyptien trouvées dans la nécropole phénicienne de Cadix. *Paris,* 1892, in-8.

1061. **Le Blant** (E.). Notes sur quelques anciens talismans de bataille. *Paris,* 1893, in-4.

Les Formulaires du Sorcier : Enchiridions ; Grimoires ; Clavicules ; Secrets et Recettes magiques, etc.

1062. **Chabas** (F.). Le papirus magique Harris. Traduction analytique et commentée d'un manuscrit égyptien, comprenant le texte hiératique publié pour la première fois, un tableau phonétique et un glossaire. *Chalon-sur-Saône, Impr. Dejussieu,* 1861, in-4.

Publication de la Société d'histoire et d'archéologie de Chalon-sur-Saône. Avec 12 planches et 2 tableaux. On y trouve les maléfices d'un berger du temps des Pharaons.

1063. Manuel ou Enchiridion de prières contenant les sept Pseaumes et diverses Oraisons mystérieuses de Léon pape, contre les périls du Monde, et pour acquérir divers secrets merveilleux. *Lyon,* 1584, in-24.

Autre édition : *Lyon, Jullieron,* 1601, in-24. Quoique le titre de ce volume soit en français, le texte est en latin.

1064. Enchiridion Leonis papæ, serenissimo imperatori Carolo magno in munus pretiosum datum. Enchiridion du pape Léon, envoyé comme un rare présent à l'Empereur Charlemagne. *Rome,* 1740, in-18.

Traduction française, rare, de ce livre apocryphe, avec figures magiques en couleur. Autres éditions : *A Rome, chez le Père Angelo de Rimini, s. d.* [*Paris,* 1847], in-16 ; — *Rome, s. d.* [*Lille, vers* 1850], in-12.

1065. Enchiridion Leonis papæ serenissimo imperatori Carolo magno

in munus pretiosum datum, nuperrime mendis omnibus purgatum. Romæ, MDCLX. *Paris, Pommeret et Guenot, s. d.* [*vers* 1840], in-12.

Au titre, une vignette représentant un triangle inscrit dans un double cercle; au centre, en hébreu : *Tsabaoth Alehim,* etc. Traduction française.

1066. Enchiridion du Pape Léon III, dédié à l'Empereur Charlemagne, en l'an 800. Ouvrage orné de 30 gravures allégoriques. *Paris, Le Bailly*, 1897, in-18.

Se trouve à la suite de « L'Ancienne et la nouvelle clé des Songes », d'ALBERT d'Angers.

1067. [**Gauthier** (Jules). Grimoire d'un sorcier (première moitié du XVe siècle), retrouvé dans la reliure d'un registre paroissial de l'hôtel de ville de Besançon.]

In : « Revue des Sociétés savantes des départements. » *Paris, Impr. Nationale,* in-8. Septième série. Tome VI, 1882 (pp. 200-209). — L'original se trouve aux archives de Besançon.

1068. Le Grand Grimoire avec la grande clavicule de Salomon. Et la magie noire ou les forces infernales du grand Agrippa, pour découvrir tous les trésors cachés et se faire obéir à tous les esprits ; suivie de tous les arts magiques. *S. l.*, 1202 [*vers* 1700], in-12.

Autres éditions : *Nismes, Claude,* 1823, in-12; — *S. l.*, 1411 [Réimpression moderne], pet. in-8; — Il en existe également de nombreuses éditions modernes destinées au colportage.

1069. Véritable Gremoire avec un recveil de secrets magiqve. *S. l. n. d.* [*milieu du* XVIIIe *siècle*], in-12.

Accompagné de 12 figures cabalistiques gravées.

1070. Grimoire ou la magie naturelle. *La Haye, Aux dépens de la Compagnie, s. d.* [1749], in-12.

C'est la traduction, altérée, d'un bizarre ouvrage allemand, intitulé « Heldenschutz ».

1071. Grimoire du pape Honorius [III], avec un recueil des plus rares secrets. *Rome, s. n.*, 1670, in-32.

Autre édition : *S. l. n. d.* [*vers* 1800], in-18; — *A Rome*, 1760 [*Lille, vers* 1840], in-16; vignette sur le titre, 11 planches en couleur, 9 feuillets non chiffrés d'additions.

1072. Grimorium verum, vel probatissime Salomonis Claviculæ Rabini hebraïci in quibus tum naturalia tum super naturalia secreta licet abditissima in promptu apparent, etc...Traduit de l'hébreu par PLAINGIÈRE, jésuite-dominicain (!) avec un recueil de secrets curieux. *A Memphis, chez Alibeck l'Egyptien*, 1517 [*vers* 1780], in-16.

Dix planches gravées hors texte. — Malgré son titre latin, ce Grimoire est entièrement rédigé en français.

1073. Le Grand Grimoire ou l'Art de commander aux esprits célestes, aériens, terrestres, infernaux, avec le vrai secret de faire parler les

morts, de gagner toutes les fois qu'on met aux loteries, de découvrir les trésors cachés, etc. Imprimé sur un manuscrit de 1552. *Paris, Renault*, 1845, in-12.

1074. Clavicules de Salomon. *S. l.*, 1655, in-4 de 125 pp., petits caractères.

Il existait au milieu du XVIIIe siècle trois ouvrages imprimés portant ce titre, remontant probablement au XVIe ou XVIIe siècle, et déjà fort rares. L'un de ces ouvrages, dont il est question dans les « Mémoires d'histoire, de critique et de littérature », de l'ABBÉ D'ARTIGNY, Tome I (pp. 36-40), était divisé en XII paragraphes, dont le neuvième était intitulé : « Exorcisme des Esprits de l'air. »

1075. **Eliphas Lévi**. Clefs majeures et clavicules de Salomon. *Paris, Chamuel*, 1895, pet. in-8.

Reproduction exacte d'un manuscrit exécuté par Eliphas Lévi pour son disciple, le baron Spedalieri, et contenant 100 dessins de la main de l'auteur.

1076. Les véritables clavicules de Salomon traduites de l'hébreu [par PLAINGIÈRE], trésor des sciences occultes, suivies d'un grand nombre de secrets, et notamment de la grande cabale dite du Papillon-Vert ; approuvées par Agaliarept. *Memphis, chez Alibeck l'Egyptien, s. d.*, in-18.

Figures talismaniques en couleur et 18 signatures de Démons, avec les rites pour appeler Lucifer.

1077. **Fyot** (F.). Les Clavicules de Salomon. Traduit de l'Hébreu en Langue Latine Par le Rabin Abognazar et Mis en langue Vulgaire Par M. Barault, Archevêque d'Arles. *S. l. n. d.* [*Paris, Chamuel*, 1892], in-8.

Reproduction en photogravure de 141 pages manuscrites de prières cabalistiques dont quelques-unes en latin, et de nombreuses figures.

1078. **Le Grand Albert.** *Secreta mulierum* translate du latin en françois. *S. l. n. d.*, in-16 goth.

1079. **Le Grand Albert.** Les secretz des femmes et homes ; composez par le grand Albert et nouvellement traslatez en fraçois, tout au long corrigez et amandez. *Stampato in Turino par Pietro Ranot, s. d.* [*première moitié du* XVIe *siècle*], pet. in-8 de 44 ff. n. chif. lettres rondes.

Autres éditions : *In Turino, Pietro Ranot, s. d.* [*vers* 1540], pet. in-8 de 32 ff. n. chif. [signés *a-h*], lettres rondes ; — *S. l. n. d.*, in-16, édition sans titre ni pagination.

1080. **Le Grand Albert**. Des secretz des vertus des herbes pierres bestes, Et aultre livre des merveilles du monde, aucuns effetz causez daucunes bestes. Item, il est de nouveau aiouste ung traicte de pline determinant des secretz & merveilles daucunes choses naturelles. *S. l. n. d.*, pet. in-8 goth. de 31 ff. n. chiff. à 31 lignes.

Autres éditions : *S. l. n. d.* [*vers* 1500], pet. in-8 ; — *Turin, Bernard du Mont du Chat, s. d.*, pet. in-8 de 33 ff. n. chif. ; — [Edition précédente réimprimée à] *Rouen, s. d.*, pet. in-8.

1081. **Le Grand Albert**. Albert le grand translate du latin en françois lequel traite de la vertu des herbes et pierres précieuses et pareillement des betes et oyseaux... *Paris, Nicolas Bonfons*, 1576, in-16.

Autres éditions : *Paris, Nic. Bonfons*, 1585, in-16 ; —... « Lequel traite des merveilles du monde, etc. » *Lyon, Iean Hvgvetan*, 1616, in-12.

1082. **Le Grand Albert**. Les admirables secrets du grand Albert contenant plusieurs traités sur la conception des femmes et sur les vertus des herbes, des pierres précieuses et des animaux, édition augmentée d'un abrégé curieux de la science de la physionomie et d'un préservatif contre les fièvres malignes, les poisons et l'infection de l'air; traduit sur des anciens manuscrits de l'auteur, qui n'avoient pas encore paru ; ce qu'on verra plus amplement dans la table. *Lyon* [*Paris*], *Les Héritiers de Beringos*, *s. d.*, in-18.

Figures coloriées. — Autres éditions : *Cologne, Chez le dispensateur des secrets*, 1705, in-12, frontispice gravé et nombr. fig. sur bois ; — *Cologne* [*En Hollande ou à Trévoux*], 1706, pet. in-12, fig.; — *Cologne*, 1715, in-12 ; — *Cologne*, 1722, in-12 ; — *Lion, Héritiers Beringos fratres*, 1729, in-12, édition ancienne fort recherchée, ornée de 5 figures en taille-douce, d'une certaine valeur artistique ; — ... « Divisés en quatre livres. » *Lyon, Hér. Beringos*, pet. in-12 ; — *S. l. n. d.* [*Lyon, Hér. Beringos, vers* 1750], in-12 ; — *Lyon, Hér. Beringos*, 1743 [et 1753], in-12 ; — *Lion, Hér. Beringos*, 1755, in-16, fig. en taille-douce ; — *Lyon*, 1758, in-18 ; — *Lyon, Hér. Beringos*, 1768, in-18, frontispice gravé; — *Lyon*, 1774 [et 1788, 1791], in-12 ; — *Lyon, Hér. Beringos, s. d.* [édition du commencement du XIXe siècle], in-16; — *Paris, Pigoreau*, 1818, in-18 ; — *Paris, Renault*, 1839, in-12 ; — *Paris, Beaudoin*, 1845, in-18 ; — *Paris, s. d.* [réimpression moderne], in-12, avec de nombreuses illustrations.

1083. **Le Grand Albert**. Nouvelle découverte des secrets les plus curieux tirez des secrets d'Albert le grand qui n'avaient point encore paru. *Troyes, Garnier*, 1729, in-12.

Autre édition : *Rouen, Lecrene-Labbey*, 1815, in-18.

1084. **Le Grand Albert**. Les secrets admirables du grand Albert comprenant les influences des astres, les vertus magiques des végétaux, minéraux et animaux, etc. Version collationnée sur l'édition latine de 1651. *Paris, Impr. Paul Dupont*, 1895, in-12.

Avec gravures. — Autres éditions : *Paris, s. d.*, in-12, fig. ; — *Paris, Chez tous les libraires, s. d.*, in-12, nombr. fig. ; — ... « Suivi du trésor des merveilleux secrets du Petit Albert avec préface et annotations par MARIUS DECRESPE ». *Paris, Guyot*, 1896, in-16.

1085. **Le Grand Albert**. Albert le grand et ses secrets merveilleux, publiés d'après des recherches nombreuses et sur des documents les plus authentiques et incontestables, etc. *Paris, Le Bailly*, *s. d.* [*vers* 1860], in-18.

Edition populaire moderne de colportage, enrichie (?) de figures.

1086. **Le Petit Albert**. Secretz merveilleux de la magie naturelle et cabalistique, traduits sur l'original latin intitulé : Alberti parvi luici libellus de mirabilibus naturæ arcanis; enrichis de figures mystérieuses avec la manière de les faire. Nouvelle édition corrigée et augmentée. *Lyon* [*Paris*], *Chez les Héritiers de Beringos fratres à l'enseigne d'Agrippa*, *s. d.*, in-18.

Autres éditions : *Lyon, Héritiers Beringos*, 1718, pet. in-12 de 6 ff. et 252 pp.

[réimprimé à *Rouen, Troyes* et *Genève*]; — *Lyon, Hér. Beringos*, 1721, in-12, fig. hors texte [édition recherchée et rare]; — *Lyon, Hér. Beringos*, 1729, in-12, fig. gravées; — *Lyon, Hér. Beringos*, 1758, in-12, grav. s. cuivre; — *Lyon, Hér. Beringos*, 1768, in-18, fig.; — *Lyon*, 1773, pet. in-12; — *La Haye, s. d.*, pet. in-12, fig. s. bois; — *Lyon, Hér. Beringos, s. d.*, in-16 [édition du commencement du XIXe siècle, avec figures]; — *Lyon, Hér. Beringos*, 1668, in-16 [reproduction faite au commencement du XIXe siècle, d'une des éditions anciennes, enrichie de figures magiques, pantacles et talismans, que nous n'avons pas rencontrée]; — *Lyon, Hér. Beringos*, 1802, in-18, fig.; — *Paris, Gueffier jeune*, 1815, in-18 [édition rare, fig.]; — *Paris, Locard-Davi*, 1820, in-18, fig.; — ... « Nouvelle édition corrigée et augmentée par LHERMITE ». *Paris, Camuzeaux*, 1838, in-18, fig.; — [La même :] *Paris, Renault*, 1839, in-16; — ... « Traduits par Albert Parvi Luch ». *Paris, Renaud*, 1843, in-18; — *Paris, Beaudoin*, 1845, in-18; — *Lyon, Hér. Beringos, s. d.* [*vers* 1850], in-16; — *Paris, Les marchands de nouveautés*, 1852, in-18 de 44 pp. avec deux gravures [c'est l'abrégé des éditions ci-dessus]; — ... « De la magie naturelle et d'autres écrivains, philosophes, etc. » *Lyon, Hér. Beringos*, 1868, in-16 [édition recherchée, nombr. fig. s. bois hors texte.]

1087. **Le Petit Albert**. Le solide trésor des secrets merveilleux de la magie naturelle et cabalistique, traduit exactement sur l'original latin intitulé : « Alberti Parvi Lucii libellus de mirabilibus naturæ arcanis » enrichi de figures mystérieuses et la manière de les faire. *Lyon, Chez les Héritiers de Beringos fratres, à l'enseigne d'Agrippa*, 6516, in-18.

On y trouve la manière de nouer et dénouer l'aiguillette; la composition de divers philtres, l'art de savoir en songe qui on épousera, des secrets pour faire des talismans cabalistiques, découvrir des trésors, se servir de la main de gloire, composer l'eau ardente et le feu grégeois; la jarretière et le bâton du voyageur; l'anneau d'invisibilité; la poudre de sympathie et enfin des remèdes contre les maladies et des gardes pour les troupeaux. — Autres éditions : *Lyon, Hér. Beringos*, 1729, in-12, fig.; — ... « Avec préface et annotations par MARIUS DECRESPE ». *Paris, Guyot*, 1896, in-16; — *S. l. n. d.*, in-12 [reproduction moderne d'une ancienne édition, fig. dans le texte]; — *Genève, s. d.*, pet. in-12; — ... « Traduit sur l'original latin, avec figures mystérieuses pour former des talismans ». *Genève, s. d.*, in-12; — ... « Nouvelle édition, augmentée de secrets nouveaux, indispensables, très curieux ». *Paris, s. d.*, in-18 [édition populaire de colportage, moderne.]

1088. Le secret des secrets de nature, extrait, tant du petit Albert, que d'autres philosophes Hébreux, Grecs, Arabes, Caldéens, Latins et plusieurs autres auteurs modernes. Enrichi de divers rares secrets de C. Agrippa, Mercure, Trimegiste, d'Arnosa de Villeneuve, de Cardan, d'Alexis Piémontois et de plusieurs autres. *Lion, Michel Laroche, s. d.* [*vers* 1720], in-12.

Autres éditions :... « Enrichi de plusieurs rares secrets d'Agrippa, Cornelius, Mérac, Thesmegiste, Arnosa Villeneuve, Cardan, Alexis Piemontois, etc. et de diverses figures pour l'instruction des subtilités de la main; vu et corrigé par C. MALLEMANS DE SACÉ. » *Rouen, Lecrene-Labbey, s. d.* [*vers* 1800], in-18; — *Toulouse, Navarre*, 1816, in-12; — *Epinal, Pellerin*, 1816, in-12; — *Troyes, Baudot, s. d.*, in-12. Toutes ces réimpressions sont des éditions de colportage.

1089. Le Dragon rouge ou l'art de commander les Esprits célestes, aériens, terrestes, infernaux; avec le vrai secret de faire parler les morts, lire dans les astres, découvrir les trésors, sources minières, gagner toutes les fois qu'on met aux loteries. *S. l.*, 1521, in-18.

On connaît de nombreuses réimpressions de ce formulaire de magie noire dont la date est probablement fictive. Citons seulement les principales : *S. l.*, 1521 [*commencement du XIXe siècle*], in-18, fig.; — *Nancy*, 1811, in-12; — *Nismes*, 1522 [*vers* 1818], in-16 [frontispice et titre en sanguine, fig. dans le texte; réimprimé en 1823]; — *Paris, Pommeret*, 1849, in-18; — *Nimes, Gaude*, 1851, in-18.

1090. Le Dragon rouge... suivi de la Poule noire, cabale qui était restée inconnue jusqu'ici. *S. l.*, 1521 [*vers* 1820], in-18.

Réimprimé : ... « *Sur l'édition de 1521* », *s. d.* [*vers* 1875], in-16 [avec figures en rouge et en noir dans le texte].

1091. Le Dragon rouge... plus la Poule noire. Edition augmentée des Secrets de la reine Cleopâtre, secrets pour se rendre invisible, Secrets d'Artephius, etc. *S. l.*, *Sur l'édition de 1521* [*vers le milieu du* XIXe *siècle*], in-12.

1092. Le Dragon rouge, ou l'art de commander les esprits célestes, aériens et infernaux. *Milan*, *Gaspardo Buffanelli*, *s. d.*, pet. in-12, figures.

Cette édition est citée par Papus dans sa « Magie pratique » (p. 510). On y trouve (p. 94) un procédé pour l'évocation des morts contre lequel s'est élevé avec indignation Eliphas Lévi.

1093. **Berthoud** (Samuel Henri). Le Dragon rouge, ou l'art de commander au démon et aux esprits infernaux. *Paris, Renault et Cie*, 1861, in-18.

Avec sept gravures sur bois.

1094. **Robville**. Le Dragon rouge, ou l'art de conjurer les esprits, démontré par des faits et des exemples. *Paris, Le Bailly*, *s. d.* [*vers* 1865], in-12.

Souvent réimprimé depuis, avec ou sans date, in-12 et in-18.

1095. **Garnier** (Florent). Le Dragon noir ou les forces infernales soumises à l'Homme. (Evocations, charmes et contre-charmes, secret merveilleux, la Main de Gloire, la Poule Noire). *Paris*, *Chamuel*, 1896, in-16.

Avec dix-neuf figures cabalistiques.

1096. La Poule noire, ou la Poule aux œufs d'or ; avec la science des talismans et anneaux magiques, l'art de la Nécromancie et de la Cabale pour conjurer les esprits aériens et infernaux, les sylphes, les ondins, les gnomes ; acquérir la connaissance des sciences secrètes ; découvrir les trésors et obtenir le pouvoir de commander à tous les êtres, et déjouer tous les maléfices et sortilèges ; d'après la doctrine de Socrate, de Pythagore, Platon, Zoroastre, et autres philosophes, et traduits de la langue des Mages et de celle des Hiéroglyphes, etc. *En Egypte*, 740, in-18.

Grimoire de sorcellerie dont il a été tiré de nombreuses éditions de colportage, toutes avec cette date et ce nom de lieu fictifs. — Autre édition, signée A. J. S. D. R. L. G. F. *Paris, Brasseur aîné*, 1820, in-12.

1097. Les précieuses qualités de la poule noire pour découvrir des trésors cachés, ainsi que la manière simple et composée de la faire éclore et d'utiliser son instinct. Suivi de la description de la baguette divinatoire, de la pierre philosophale, et l'histoire des animaux cités en

justice pour délits et crimes. Ouvrage échappé à la destruction des anciennes chroniques d'Egypte. *Paris, Beaudoin*, 1843, in-18.

Réimprimé à *Paris, Impr. Pommeret*, 1846, in-8.

1098. La grande et véritable science cabalistique ou la sorcellerie dévoilée. Contenant : 1° Le Grand Albert, ses merveilleux secrets, sa vie, ses travaux scientifiques ; 2° Les secrets mystiques de la magie naturelle du Petit Albert ; 3° Le Dragon rouge ou l'art de conjurer les Esprits infernaux, de les vaincre, de les soumettre à sa volonté, etc. *Paris, s. d.*, in-16.

1099. Le Livre des secrets, extrait d'un fragment original du livre intitulé : Les secrets et merveilles de la nature, imprimé à Paris, en 1527, par Jehan Treperel et d'après les meilleurs auteurs modernes. *Paris, Ledoyen*, 1858, in-18.

1100. **Alexis**, *Piémontois*. Les secrets du reverend Seigneur Alexis piemontois, contenant excellens remèdes contre plusieurs maladies, playes et autres accidens avec la manière distillations, parfums, traduit de l'italien en françois. *Anvers, Christofle Plantin*, 1557, in-4.

Ce livre est la traduction, par Alphonse de Sainte-Croix, des « Secreti del reverendo Donno Alessio Piemontese » [*Venise*, 1555] ; il est attribué par Jérome Muzio, contemporain, à l'alchimiste Jérome Ruscelli, sous le nom duquel parurent à *Venise, chez les héritiers de Marchio Sessa*, 1567, in-8, les « Secreti nuovi di miravigliosa virtu, etc. »

Autres éditions : *Paris, Martin le jeune*, 1561, in-8 ; — ...« Et d'autres autheurs bien experimentez diuisez en six livres. » *Anvers, Plantin*, 1564 [et 1567], pet. in-8 ; — *Paris*, 1564, in-16 ; — *Lyon, Guill. Rouille*, 1564 [et 1572], in-16 ; — *Lyon, Estienne Michel*, 1578, in-16 ; — *Rouen, Raphael du Petit-Val*, 1588 [et 1606], in-16 ; — *Rouen, De la Motte*, 1642, in-8 ; — *Rouen, Besongne*, 1699, pet. in-8.

Les Secrets d'Alexis, traduits en latin par Jo. J. Wecker : « *De Secretis, Ll.* xvii » parurent à Bâle, dès 1559, in-8 ; et cette édition latine fut ensuite traduite en français. C'est le n° suivant.

1101. **Vuecker** (Jean-Jacques), *de Basle, médecin de Colmar*. Les secretz et merueilles de Nature recueillis en diuers autheurs et diuisez en xvi liures. Traduits en françois et corrigez outre l'impression précédente selon la traduction latine auec une table très ample. *Lyon, Barthelemy Honorati*, 1586, in-8.

Très intéressant ouvrage contenant plus de secrets que les livres du Grand et du Petit Albert, par exemple : Secrets des Anges ; secrets de Sorcellerie ; pour les noués qui ne peuvent habiter ensemble, etc. — Autres éditions : ...« Revue, corrigée et augmentée par Meysonnier. » *Lyon*, 1617, in-8 ; — *Lyon, Simon Rigaud*, 1653, pet. in-8.

1102. **Porta** (Jean-Baptiste), *Napolitain*. La magie naturelle, divisée en 4 livres contenant les secrets et miracles de la nature. *Rouen*, 1631, in-18.

S'occupe incidemment des ensorcellements, de la ligature, des talismans, et de quantité de recettes qui sont de pure magie noire. — Autres éditions : ...« Suivie de divers secrets mis en lumière par Toussaint Bourgeois. » *Lyon*, 1650, in-12 ; — *Lyon*, 1678 [et 1688], in-12 ; — *Amsterdam*, 1715, in-12 ; — *Cologne*, 1726, in-12.

1103. **Aubery** (Jean). L'antidote d'amovr. Avec vn ample discours, contenant la nature et les causes d'iceluy, ensemble les remèdes les plus

singuliers pour se préserver et guérir des passions amoureuses. *Delff, Arnold Bon*, 1663, in-12.

1104. [**Bordelon** (L'abbé Laurent)]. Les coudées franches, augmentées d'une mandragore pour garantir de la pauvreté. Avec une figure en taille douce. *Paris, Pierre Prault*, 1713, 2 vol. in-8.

Livre singulier sur toutes sortes de secrets magiques.

1105. La Magie naturelle ou mélange divertissant, contenant des secrets merveilleux et de tours plaisans. *Amsterdam, Robert le Turcq*, 1715, in-12.

Recueil de formules curieuses extrait d'Agrippa, Paracelse, Porta, Longinus, du grand Albert et des Grimoires. — Réimprimé, chez *Le même*, 1726, in-12.

1106. **Costadau** (Le R. P. Alphonse). Traité historique et critique des principaux signes qui servent à manifester les pensées ou le commerce des esprits. *Lyon, Bruyset*, 1721, 8 vol. in-12.

Signes d'institution humaine, par lesquels les hommes s'entendent les uns les autres. Signes superstitieux et diaboliques, par lesquels certains hommes s'entendent avec les démons. Voir notamment le Tome II, ch. XXXII.— Gougenot des Mousseaux cite une édition de 1720, mais c'est peut-être une erreur d'écriture. — Figures en taille-douce de Daudet.

1107. La Véritable magie noire ou le secret des secrets ; manuscrit trouvé à Jérusalem, dans le sépulcre de Salomon, contenant quarante-cinq talismans avec leurs gravures, ainsi que la manière de s'en servir, et leurs merveilleuses propriétés ; et tous les caractères magiques connus jusqu'à ce jour. Traduit de l'hébreu du mage IROE-GREGO. *Rome* [*Paris, Garcia*], 1750, in-12.

1108. **Aaron** (L'helléniste) [SIMON BLOCQUEL]. La magie rouge, crème des sciences occultes naturelles, ou divinatoires. *Paris*, 1821, in-16.

Sur papier rouge ; nombreux exemples d'écriture talismanique. On y trouve les secrets du magicien Berlinuz et ceux des Trois bergers Siciliens. — Autres éditions : *Paris, Les marchands de nouveautés, s. d.* [*vers* 1843], in-12 ; — *Lille, Blocquel-Castiaux*, 1844, in-18 ; — *Paris, Delarue*, 1844, in-18.

1109. **D'Ormoy**. Le petit Lawater, ou tablettes mystérieuses dans lesquelles se trouvent la lunette de l'Astrologue, la Fortune favorable, le Jeu de cartes intéressant, le Thot moderne, le petit Livret d'or des anciens, Nostradamus rajeuni, les Hieroglyphes parlants, la Sorcière du temps présent, le petit-cousin du Grand et du Petit Albert, le Médecin des bonnes gens, le Docteur ami des belles, etc., etc. *Paris, An VIII* [1800], in-32.

1110. **Lenain**. La Science cabalistique ou l'art de connaître les bons génies qui influent sur la destinée des hommes, avec l'explication de leurs talismans et caractères mystérieux, et la manière véritable de les composer, suivant la doctrine des anciens mages égyptiens, arabes et chaldéens, recueillie d'après les auteurs les plus célèbres qui ont écrit sur les hautes sciences ; dédié aux amateurs de la vérité. *Amiens, L'Auteur*, 1823, in-8.

1111. Le bâtiment des recettes, traduit de l'italien en français, augmenté d'une infinité de beaux secrets nouvellement mis en usage, suivi d'un petit traité des Recettes intitulé « Le grand Jardin ». *Montbéliard, Deckher,* 1824, in-8.

Édition de colportage imprimée sur papier d'almanachs. — Recettes « médicales » et quelques recettes magiques à la fin.

1112. Le Livre Magique, histoire des événements et des personnages surnaturels. Contenant des détails sur la démonologie, l'astrologie, chiromantie, les lutins, les fantômes, le sabbat, etc. *Paris*, 1835, in-12.

Avec trois planches.

1113. **L'Hermite du Mont Anis,** *(anagramme de Sina).* Behemoth et Leviathan ou Société du Dragon avec le Lion de S. Marc à Venise. Solution du problème de 666 par le signe de la croix. *Paris, Impr. de Stahl,* 1836, in-plano d'une 1/2 feuille.

Calculs hermétiques sur la venue de l'Antechrist et sur les propriétés du nombre 666, ou nombre de la Bête.

1114. **Milman.** Miroir de vérité, ou signalement de l'Antechrist Behemoth et Leviathan, société du Dragon avec le Lion de S. Marc. *Au Puy, s. d.*, in-4.

Ouvrage introuvable qui nous paraît être le même que le précédent et que G. Brunet, dans ses « Fous littéraires », dit avoir relevé sur un catalogue du libraire P. Jannet, en 1851.

1115. **Aremi** (Le Sage). Secrets du vieux Druide de la forêt ménapienne, accompagnés de préceptes et avis salutaires de Jean de Milan, publiés et mis en langage vulgaire. *Lille, Impr. Blocquel-Castiaux,* 1840, in-18.

Autres éditions : *Lille, Blocquel-Castiaux,* 1840, in-16. Imprimé sur papier vert; fig. sur bois, dont une coloriée; [suivi d'un 2e vol. renfermant le « Petit traité de la baguette divinatoire »]. — Réimprimé en 1844, 1 vol. in 18.

1116. **Vallemont** (L'abbé de). Petit traité de la Baguette divinatoire, pour trouver les choses les plus cachées, soit or, argent, mines ou minières, et pour découvrir les meurtriers; précédé des Secrets du vieux Druide de la Forêt Ménapienne, et des préceptes de Jean de Milan, pour la santé et la fortune, mis en langage vulgaire par Le Sage Aremi. *A Limbourg, s. d.* [*Lille, Blocquel,* 1840], 1 vol. in-16.

Tiré sur papier vert, fig. sur bois dont une coloriée. C'est le même ouvrage que le précédent.

1117. Trésor du Vieillard des Pyramides, véritable science des Talismans pour conjurer les Esprits de toute nature, leur commander, en obtenir tout ce que l'on veut et déjouer au besoin leurs maléfices. La Chouette Noire, oiseaux *(sic)* merveilleux au moyen duquel on découvre immanquablement tout ce que la terre renferme de précieux. *S. l. n. d.* [*vers* 1830], in-12.

Orné de 24 figures, le plus souvent noires, mais parfois coloriées. — Autres éditions : *Lille, Impr. Blocquel,* 1839, in-12; — ... [Avec] « Le Génie ou le Vieillard des

Pyramides, histoire intéressante des sciences occultes ». *Lille, Blocquel, s. d.* [*vers* 1845], 2 part. en 1 vol. in-18.

1118. **La Grange** (Frédéric de). Le grand livre du destin, répertoire général des sciences occultes d'après Albert Le Grand, N. Flamel, Paracelse, Roger Bacon, Corn. Agrippa, etc., contenant l'art d'expliquer les songes, le Dictionnaire explicatif des songes, l'art de la magie noire, etc. *Paris, s. d.*, in-8.

1119. Le livre magique tombé de la Lune 1500 ans avant la création du monde, et retrouvé en 1845. *Paris*, *Basset* et *Metz*, *Dembour*, 1845, in-8.

1120. Le manuel du magicien contenant la Poule noire, le grand Grimoire et la Clavicule de Salomon, avec l'indication des talismans, pactes et invocations infaillibles pour évoquer les esprits terrestres, aériens et infernaux et pour obtenir d'eux tout ce que l'on désire. *Paris, s. d.* [*vers* 1850], in-12.

1121. **Du Potet** (Le baron). La Magie dévoilée ou Principes de science occulte. *Paris, Impr. Pommeret*, 1852, in-4 ; portrait.

Non mis dans le commerce. Les élèves et amis, acquéreurs de ce livre, tiré à petit nombre et dont le prix était de 100 francs, devaient signer l'engagement que l'ouvrage ne sortirait pas de leurs mains et qu'ils n'en laisseraient prendre aucune copie, même partielle. Le volume était livré relié et scellé. — Autres éditions : *Saint-Germain, L'Auteur*, 1875, in-4. Illustré de fig. magiques dans le texte et 2 pl. hors texte représentant 12 sujets. — Il y a eu un autre tirage en 1875. Celui-ci porte : *St-Germain, Impr. Eug. Heutte* ; — Réimprimé : *Paris, Chamuel*, 1893, in-8.

1122. **Cornay** (J. E.). Principes de physiologie et exposition des formules des forces vitales : interprétation des mots cabalistiques ou Abracadabra, Abracalan, Abrasaxas et Abrasax. *Paris*, *Baillière*, 1862, in-12.

1123. **Gobineau** (Le comte de). Traité des écritures cunéiformes. *Paris*, *Firmin-Didot*, 1864, 2 vol. gr. in-8.

Le deuxième volume est intéressant au point de vue de la Cabale et de la magie orientale ; il contient deux planches d'alphabets magiques hors texte.

1124. [**Barth** (A.). Un ancien manuel de sorcellerie hindoue ; la Sâma-vidhâna-brâmana.]

In : « Mélusine. » Tome I (col. 105-109).

1125. [**Enault** (E.). Une formule magique chez Dante.]

In : « Mélusine. » Tome IV (col. 552).

1126. [**Gaidoz** (H.). Une incantation énumérative.]

In : « Mélusine. » Tome V (col. 225).

1127. **Le Blant** (Edmond). Notes sur quelques formules cabalistiques dans l'antiquité. *Paris*, *Revue archéologique*, 1892, in-8 de 10 pp.

1128. Le Bréviaire du Devin et du Sorcier, contenant le traité de la Baguette divinatoire, le Dragon Rouge, les Merveilleux Secrets du Petit Albert, l'Enchiridion du Pape Léon III, et autres formulaires magiques pour guérir tous les maux, commander aux Démons, conjurer leurs maléfices, découvrir les sources, les trésors cachés et même les voleurs et les assassins, suivis de curiosités infernales et occultes. *Paris, Impr. Paul Dupont, s. d.* [1894 et 1895], in-12.

1129. **Portier** (B.). Le carré diabolique de 9 et son dérivé le carré satanique de 9 (carré de base magique aux deux premiers degrés), tirés du carré magique de 3. *Alger, Adolphe Jourdan*, 1895, gr. in-8 de 31 pp.

Cet ouvrage qui semble traiter de Mathématiques pures, renferme cependant (dit-on), la clef de toute la science cabalistique et magique.

1130. Voyage d'une femme chez les Démons. Ses révélations. Cinquante secrets divulgués. Réussite certaine pour les entreprises, le jeu et l'amour ; Invocation des Esprits ; Moyens de conjurer les mauvais sorts. Chiromancie, Cartomancie, Horoscopes, Astrologie et autres moyens dévoilés pour lire dans l'avenir. *Paris, L'Auteur, s. d.* [1896], in-12.

1131. **Albert** (H.), *d'Angers*. L'ancienne et la nouvelle clé des songes ou l'art et les moyens de faire toute interprétation cabalistique touchant les songes, visions, oracles, rêves, apparitions, etc. Suivie de l'Enchyridion du Pape Léon III, dédié à l'Empereur Charlemagne en l'an 800, ouvrage orné de 30 gravures allégoriques. *Paris, Le Bailly*, 1897, in-18.

1132. [**Couavoux**]. Prières, conjurations et secrets pour les personnes et pour les animaux. *Roanne, Impr. Roustan*, 1897, in-32 de 20 pp.

Almanachs magiques

1133. Traite fort notable des proprietez des iours dune chacune lune extraict de la grande science et sapience du saige roi Salomon. Nouuellement translate de latin en françois. *S. l. n. d.* [*vers* 1500], in-16 de 16 ff. caract. goth.

1134. Almanach du Diable. Contenant des prédictions très curieuses et absolument infaillibles pour 1737. *Aux Enfers, s. d.* [*Hollande* (*A la Sphère*) 1736], pet. in-12.

1135. La Science du Diable, almanach pour 1849. *Paris, Martinon*, 1849, in-16.

Rare. Fut saisi, paraît-il, à son apparition.

1136. Le Dragon rouge, almanach cabalistique et magnétique, 1854. *Nancy*, *Hinzelin*, 1853, in-18.

1137. **Papus**. L'almanach du magiste. Première année : Mars 1894-mars 1895. Contenant : Agenda magique pour tous les jours de l'année, les jugements astrologiques des sept planètes, la liste des herbes, des pierres et des correspondances magiques, le jugement des songes d'après le cours de la lune, un résumé de magie cérémonielle, l'hypnotisme pratique en quatre leçons, le miroir magique, les expériences d'Eliphas Lévi, les 22 axiomes magiques, le résumé de la doctrine de l'occultisme sur l'âme et son évolution, des extraits et des citations des principaux occultistes, l'histoire du mouvement spiritualiste dans ces dernières années et la liste des fraternités initiatiques. Orné de gravures et des portraits de L. C. de St-Martin, Fabre d'Olivet, Wronski, Eliphas Lévi, Louis Lucas, Eugène Nus, Fauvety, Camille Flammarion, publié par un groupe d'occultistes sous la direction de Papus, président du groupe indépendant d'études ésotériques. *Paris*, *Chamuel*, 1894, in-12.

L'almanach parut trois ans de suite. La deuxième année est intitulée : « Almanach du magiste, contenant : Agenda magique pour tous les jours de l'année, règlements d'admission dans l'ordre de la Rose croix kabbalistique, etc. Par Papus et Sédir, docteurs en kabbale. (2e année), 1895-1896. » *Paris, Chamuel*, 1895, in-12.

La troisième année a pour titre : « Almanach magique contenant : Agenda magique pour l'année; l'Esotérisme du Pater noster; Bulletin annuel du mouvement idéaliste; de l'emploi du sixième sens dans les recherches d'hyperphysique, par Papus et Sédir, docteurs en kabbale. (3e année), mars 1896-mars 1897. » *Paris, Chamuel*, 1896, in-12.

V. La Chasse aux Sorciers

JURISPRUDENCE CONTRE LES SORCIERS.
HISTOIRE DES PROCÈS DE SORCELLERIE. — CAUSES CÉLÈBRES ET PETITS PROCÈS.
BIOGRAPHIE DE QUELQUES MAGICIENS ET DÉMONOLOGUES FAMEUX.

1138. [**Marsollier** (L'abbé Jacques)]. Histoire de l'Inquisition et son origine. *Cologne, P. Marteau*, 1693, in-8.

Il n'est question en apparence dans cet ouvrage que de l'inquisition contre les hérétiques ; néanmoins la description d'un auto-da-fé (p. 222) prouve que les sorciers étaient soumis à la même procédure.

1139. **Dellon** (C.). Relation de l'inquisition de Goa. *Amsterdam, P. Mortier*, 1697, in-12.

Voir (pp. 105-108) ce qui regarde les sorciers et les sortilèges. Curieuses planches hors texte représentant la procession, l'office, l'auto-da-fé, et les costumes des suppliciés. — Autre édition : *Amsterdam, Et. Roger,* 1719, pet. in-8.

1140. **Ellies-Dupin** (L.). Mémoires historiques pour servir à l'histoire des inquisitions. *Cologne, Slebus*, 1716, 2 vol. in-12.

Ouvrage orné de neuf figures.

1141. Histoire des Inquisitions, où l'on rapporte l'origine et le progrès de ces tribunaux, leurs variations et la forme de leur juridiction et l'extrait du Manuel des inquisiteurs. *Cologne* [*Paris*], *P. Marteau*, 1759, 2 vol. pet. in-8.

Tirée de Ellies-Dupin, J. Marsollier, C. Dellon. A la fin est un « Discours sur quelques auteurs qui ont traité de l'Inquisition », par l'abbé GOUJET. Avec 9 figures représentant différentes scènes de l'Inquisition. — Autre édition : *Cologne, Pierre Marteau,* 1769, 2 vol. in-12; avec 6 fig. pliées.

1142. [**Holbach** (Baron d')]. De la cruauté religieuse. *Londres, s. n.*, 1769, in-8.

Voir (p. 113) ce qui a rapport à la sorcellerie et toutes les sections IX et X pour ce qui a trait à l'inquisition (pp. 105-127).

1143. [**Magi** (L'abbé). Mémoire historique sur l'inquisition de Toulouse.]

In : « Histoire et Mémoires de l'Académie royale des sciences, inscriptions et belles lettres de Toulouse. » *Toulouse,* 1790, in-4. Tome IV (pp. 14-43). — L'auteur n'y parle que des Albigeois. Mais on y trouve (p. 38) la preuve que le Fr. Joseph Dominique Rey, dominicain, fut nommé inquisiteur « contre les sorciers ».

1144. **Lavallée** (Joseph). Histoire des inquisitions religieuses d'Italie, d'Espagne et de Portugal, depuis leur origine jusqu'à la conquête de l'Espagne. *Paris, Richomme,* 1809, 2 vol. in 8.

Figures gravées par Macret et Tourcaty.

1145. **Llorente** (Don Jean-Antoine), *ancien secrétaire de l'Inquisition de la Cour.* Histoire critique de l'Inquisition d'Espagne, depuis l'époque de son établissement par Ferdinand V, jusqu'au règne de Ferdinand VII, tirée des pièces originales des archives du Conseil de la Suprême et de celle des Tribunaux subalternes du Saint-Office. Traduit de l'espagnol par ALEX. PELLIEZ. *Paris, Treuttel et Wurtz,* 1817-1818, 4 vol. in-8.

Portrait de l'auteur (gravé par Blanchard) et son blason. Cet ouvrage fut interdit par la police de Louis XVIII. On y trouve la relation de nombreux cas de sorcellerie. — Autre édition en 1818.

1146. **Gallois** (Léonard). Histoire abrégée de l'inquisition d'Espagne. *Paris, Chassériau,* 1823, in-12.

Cet ouvrage fut souvent réimprimé. Nous en trouvons une : ... « Sixième édition, précédée d'une notice sur la vie et les écrits de Llorente et augmentée d'une lettre de M. GRÉGOIRE, ancien évêque de Blois, à don Ramon Joseph de Arce, grand inquisiteur général d'Espagne ». *Paris, Brissot-Thivars,* 1828, in-18.

1147. **L. F.,** *du Loiret.* Histoire abrégée du Sacrilège chez les différens peuples et particulièrement en France. Avec des notes historiques sur les persécutions religieuses et leurs victimes. *Paris, L'Auteur,* 1825, 2 vol. in-8.

Au sujet des sorcières brûlées, voir p. 80.

1148. **Lamothe-Langon** (E. L. B. de). Histoire de l'inquisition en France, depuis son établissement au XIIIe siècle, à la suite de la croisade contre les Albigeois, jusqu'en 1772, époque définitive de sa suppression. *Paris, Dentu,* 1829, 3 vol. in-8.

Tome III, on trouve par centaines les noms des malheureux Albigeois, Vaudois, Beghards, Turlupins, condamnés au supplice du feu pour sorcellerie. Voyez pp. 228-241, 257, 261, 267, 271, 285, 299, 307-308, 379. On parle de Jeanne d'Arc, brûlée par le Saint Office (pp. 317, 341) et de Gilles de Rais (pp. 342-344).

1149. **Féréal** (V. de). Mystères de l'Inquisition et autres sociétés secrètes d'Espagne. Avec notes historiques et une introduction par MANUEL DE CUENDIAS. *Paris, Boizard,* 1845, gr. in-8.

Orné de 200 figures par divers artistes.

1150. [**Tissot.** Notice sur l'établissement et les statuts de l'inquisition

en Franche-Comté; influence de cette institution sur les lois et la jurisprudence du pays.]

In : « Mémoires lus à la Sorbonne dans les séances extraordinaires du comité impérial des travaux historiques et des Sociétés savantes, tenues les 19, 20 et 21 avril 1865. Volume d'Histoire ». *Paris, Impr. impériale,* 1866, in-8 (pp. 709-767).

1151. **Monsabré** (Le R. P. J. L. M.), *des frères Prêcheurs.* Conférences de Notre-Dame de Paris. Exposition du dogme catholique. Gouvernement de Jésus-Christ. Carême 1882. *Paris, Edouard Baltenweck,* 1882, in-12.

On y trouve une conférence sur la « Répression de l'Eglise », lisez l'Inquisition.

1152. **Tanon**(H.), *président à la Cour de Cassation.* Histoire des Tribunaux de l'inquisition en France. *Paris, Larose et Forcel,* 1893, in-8.

Fort intéressant pour l'Ordalie des sorcières, ou question par l'eau froide.

Lois et Arrêts contre les Sorciers

Nous avons patiemment dépouillé les Capitulaires, en latin, espérant toujours en trouver, après coup, une traduction française. Il a fallu nous rendre à l'évidence : cette traduction n'existe pas. Néanmoins l'importance de ces vieilles lois est telle, au point de vue de notre étude, que nous donnons ici le fruit de nos recherches tout en prévenant derechef le lecteur que tous les paragraphes que nous citons sont *en latin.*

Lois des Francs. — Loi salique; XXI, Maléfices; LXVII, Striges; LXXXV, Maléfices. — Loi salique réformée [proclamée à Salzbourg par les quatre *gast* francs avant l'entrée des Francs dans la Gaule]; XXV, Enchanteurs, tempestuaires. — Pacte de l'ancienne loi salique ; LXVII, Rebouteurs, striges, chevaucheuses. — Loi salique suivant le code parisien; XXIV, Maléfices. — Edit de Childéric III ; Défend aux prêtres et aux clercs de se livrer aux pratiques de la Sorcellerie. — Loi ripuaire ; LXXXII, Maléfices.

Capitulaires. — Premier capitulaire du roi Dagobert, ou loi des Ripuaires, LXXXIII, Maléfices. — Second capitulaire du roi Dagobert, ou loi des Allemans, chapitre additionnel; XXII, Striges. — Premier capitulaire de Carloman; V, Sortilèges. — Second capitulaire de Carloman; IV, Liste en 30 articles des superstitions, maléfices, sortilèges, etc. — Premier capitulaire de Charlemagne; VI, Sortilèges. — Capitulaire d'Aix-la-Chapelle; XVI, Mauvais anges; XVIII, Maléfices, enchantements, etc.; LXIII, Augures, maléfices, enchantements, Pythons. — Troisième capitulaire de Charlemagne; IV, Défense aux nonnes de chercher le sort dans les missels, etc. — Capitulation pour les pays saxons; V, Adorateurs du Diable, Striges qui mangent les hommes; IX, Immolation des hommes en l'honneur des Démons; XXIII, Devins et sortilèges. — Pacte de la loi Salique; XXI, Maléfices, ligature, avortement maléficiel; LXVII, Accusation de Sorcellerie, d'avoir « porté le chaudron »; si une Strige mange un homme. — Premier capitulaire donné à Teotonis (Thionville); XXV, Enchanteurs et tempestuaires. — Premier capitulaire [de date incertaine, édité par Jacob Sirmondi, jésuite, en 1677]; XL, XLI, Divination, maléfices, enchantements, etc. — Capitulaire de Pépin, roi d'Italie; XXXI, enchantements; XXXII, Superstitions. — Capitulaire de Charlemagne et de Louis le Pieux. Livre I; XVI, Mauvais anges; XXI, Maléfices, enchantements; LXII, Augures. Livre 5; I, Superstitions; LXVI, Mauvais anges; LXIX, Maléfices, enchantements. Livre 6; XXVI, Sorciers (*Malefici*); XXXIII, Augures, magiciens; LXXII, Philactères, talismans; CXCIII, Diable; CCXV, Magiciens, sorciers, enchantements, fornications, etc.; CCCLXXIV, Augures, sorciers, enchantements, Pythons; CCCXCVII, Sortilèges, maléfices, Magie. Livre 7; LXIX, Démons; CXXVIII, Opérations diaboliques, sortilèges; CCCLXX, Devins, astrologues. — Seconde addition aux capitulaires; IV, Diable; XXI, Des femmes qui servent le Diable. — Troisième addition aux capitulaires; XCIII, Magiciens, enchantements. — Capitulaire de Herrard, archevêque de Tours; III, Mauvais anges, maléfices, enchantements. — Capitulaire de Charles le Chauve, donné à Cologne.

Titre 39; VII, Sorciers; Titre 45; VII, Maléfices, poisons, jugement de Dieu appliqué aux sorcières. — Fragment des capitulaires de Louis II; XIII, Sortilèges, sorciers [appelés déjà *Sortiarii*], sabbat, chevauchée nocturne. — Appendice au formulaire de Marculfe; XXXIV, Herbes maléficielles. — Anciennes formules d'exorcismes [qui se trouvent à la suite des Capitulaires]; I, Exorcisme avant le jugement par l'eau froide; II, Jugement par l'eau froide; III, Messe avant ce jugement; X, Dénouement de tout maléfice, malédiction, enchantement, ligature, etc. — Additions aux Capitulaires par l'Empereur Louis; III, Arts magiques, enchantements.

1153. **Peyré**. Lois des Francs contenant la loi Salique et la loi Ripuaire, suivant le texte de du Tillet, revu, etc., avec la traduction en regard et des notes. *Paris, F. Didot*, 1828, in-8.

Maléfices : Loi Salique, titre XXI; Loi Ripuaire, titre LXXXII; Sorciers : Loi salique, titre LXVII.

1154. [Capitulaire arrêté dans l'assemblée générale de la nation, sur la police générale du royaume, sous le règne de Charles le Chauve (873).]

In : ISAMBERT, « Recueil général des anciennes lois françaises, depuis l'an 420 jusqu'à la Révolution de 1789. » *Paris, Belin le Prieur, s. d.* [*vers* 1829], 29 vol. in-8. Tome I, n° 130 (p. 83). — On y parle au Titre XLV, de la punition des sorciers.

1155. [Mandement portant défense aux inquisiteurs de la foi d'excéder leur compétence en s'attribuant la connaissance des causes de sortilèges et autres délits, etc. Du 29 juin 1392.]

In : ISAMBERT, « Recueil général des anciennes lois... » Tome II, n° 358 (p. 747).

1156. **Papon** (Jean), *conseiller du Roy*. Recueil d'Arrests notables des cours souveraines de France. *Paris*, 1514, in-8.

Réimprimé souvent; la 5e édition est de *Lyon, Jean de Tournes*, 1669, in-8. — On y trouve (p. 1275 de la 5e édition) un Arrest du Parlement de Paris de 1390, décidant que « l'inquisition, cognoissance et jugement des accusés de sorcellerie appartient au juge lay. »

1157. **Plancher** (Le P. Dom), *religieux bénédictin de la congrégation de St-Maur*. Histoire générale et particulière de Bourgogne, avec les preuves justificatives. *Dijon, Louis-Nicolas Frantin*, 1781, 4 vol. in-fol.

Installation à Arras d'une Chambre Ardente, en 1456, pour juger les procès de sorcellerie. Tome IV (p. 288).

1158. [Lettre de rémission accordée par Charles VII à Jean Sompère et Jean de Guinhon qui, étant consuls de Marmande, avaient laissé le peuple de cette ville mettre à mort plusieurs femmes qu'il accusait de sorcellerie. Datée de juillet 1457.]

In : « Bibliothèque de l'Ecole des Chartes », 2e série, Tome V (p. 229).

1159. [Ordonnance de Charles VIII donnée le 9 octobre 1490 à Montilès-Tours, contre les sorciers.]

In : ISAMBERT, « Recueil général des anciennes lois... » Tome XI, n° 76 (p. 190).

1160. [Cri du Prévôt de Paris pour l'exécution d'une Ordonnance contre les devins et magiciens, ceux qui les emploient et ne les dénoncent pas. Du 30 juillet 1493.]

In : ISAMBERT, « Recueil général des anciennes lois... » Tome XI, n° 96 (pp. 252-258).

1161. **Germain** (Alexandre-Charles). Consultation inquisitoriale au XIVe siècle, d'après un manuscrit encore inédit. *Montpellier*, 1857, in-4.

1162. [La Sorcellerie. Bref d'Alexandre VI qui la condamne.]

In : « Revue des questions historiques. » Deuxième série. *Paris, Victor Palmé*, in-8. Tome XXIX. 1877-1878 (p. 418).

1163. [1° Que la peine encourue par les magiciens était le feu. 2° Qu'il n'était pas permis d'avoir chez soi des livres de magie sous peine de déportation, et de confiscation et destruction par le feu des dits livres ou grimoires.]

In : CLAUDE HENRYS, *conseiller du Roy et son premier avocat au baillage et siège présidial de Forez*. « Œuvres contenant son recueil d'arrêts, ses plaidoyers, ses harangues. » *Paris, Michel Brunet*, 1708, 2 vol. in-fol. Tome I (p. 623).

1164. [Ordonnance générale rendue en janvier 1560 [1561] sur les plaintes, doléances et remontrances des Etats assemblés [le 13 déc. 1560] à Orléans.]

In : ISAMBERT, « Recueil général des anciennes lois... » Tome XIV (p. 71). — L'article XXVI concerne les livres de magie, d'astrologie, almanachs, etc., qui devront être soumis à la censure de l'évêque.

1165. [Ordonnance rendue en mai 1579, sur les plaintes et doléances des Etats généraux assemblés à Blois [Nov. 1576] relativement à la Police générale du royaume.]

In : ISAMBERT, « Recueil général des anciennes lois... » Tome XIV (p. 390). — L'article XXXVI de cette ordonnance concerne les livres de magie, astrologie, etc.

1166. **Servin** (Messire Loys), *conseiller du Roy en son Conseil d'Etat et son advocat général en sa cour de Parlement*. Actions notables et plaidoyez. Avec les plaidoyez de A. Robert Arnault et autres. A la fin desquels sont les arrests interuenus sur iceux. Dernière édition corrigée et augmentée de plusieurs plaidoyers de l'Autheur. *Rouen, Louys Loudet*, 1629, gr. in-8.

On y trouve (pp. 212-232) l'Arrest de la Cour de Parlement donné en l'Audience de la Tournelle le premier jour de décembre 1601, au sujet de la question par l'eau froide en matière de sortilège.

1167. [Des sorciers & si l'on peut pour les connaitre faire l'épreuve de l'eau : et procéder à l'instruction du procès sans appel.]

In : CLAUDE HENRYS, « Œuvres ». Tome I (p. 619).

1168. [Ordonnance de Louis XIII du 20 juin 1628, du camp de la Rochelle, défendant absolument la publication des livres d'astrologie, de magie, almanachs, etc.]

In : ISAMBERT, « Recueil général des anciennes lois... » Tome XVI, n° 157 (p. 215). — A la suite de cet édit l'industrie des almanachs et autres publications similaires passa pour longtemps à l'étranger.

1169. Défense de procéder à l'advenir à l'instruction des procès de sortilèges sans appel. *S. l.* [*Paris*], 1641, in-8.

Se trouve aussi *in* : CLAUDE HENRYS, « Œuvres ». Tome I (p. 619). — Arrêt du Parlement de Paris destiné « à tous juges et officiers de juridiction subalterne. »

1170. [Arrêt du Parlement de Paris portant défense à tous juges de procéder à l'avenir à l'instruction des procès en matière de sortilège et qui réserve l'appel au Parlement ; rendu le 3 août 1642.]

In : ISAMBERT, « Recueil général des anciennes lois... » Tome XVI, n° 358 (p. 545).

1171. [Arrêt du Conseil du Roi du 26 avril 1672, portant que les prisons seraient ouvertes à un très grand nombre de bergers et autres personnes accusées d'être sorciers, à qui le Parlement de Rouen faisait le procès avec beaucoup de diligence et de sévérité.]

In : CLAUDE HENRYS, « Œuvres ». Tome I (p. 621) ; et *in* : M***, *avocat au Parlement* [GAYOT DE PITTAVAL], « Causes célèbres et intéressantes avec les jugements qui les ont décidées. » *Paris, Théodore Legras*, 1734-1743, 20 vol. in-12 ; Tome II (pp. 545-546).

Cet arrêt, relatif au procès de la Haie du Puys (1669 et 1670) dans lequel furent compromises plus de 500 personnes, dont 17 condamnées à mort par arrêt de la Tournelle furent graciées par Louis XIV, donna lieu à la fameuse Remontrance du Parlement de Normandie [Voir là-dessus SAINT-ANDRÉ et DAUGIS].

On peut lire également dans le recueil ci-dessus de Gayot de Pittaval, nombre de procès de sorcellerie qu'on trouvera plus loin énumérés séparément. Il existe plusieurs éditions de ce recueil ; notamment : *La Haie, Néaulme*, 1737-1745, 22 vol. in-12 ; — *Paris, Théodore Legras*, 1743-1746, 20 vol. in-12 ; — *Paris, Vve Delaulne*, 1738-1750, 20 vol. in-12 ; continué par DE LA VILLE : *Paris, Vve Delaulne*, 1769, 4 vol. in-12 ; — *Paris, Poirion*, 1739, 26 vol. in-12 ; — Rédigés de nouveau par RICHER, *Amsterdam* [*Paris*], 1772-1788, 22 vol. in-12. — C'est à l'édition de Legras en 20 vol. que nous renverrons le lecteur.

1172. [Le Parlement de Paris ne condamne plus ceux qui sont accusés d'être sorciers, pour Sortilège simplement, mais pour maléfice, et pour les autres crimes qui accompagnent ordinairement cette fatuité.]

In : CLAUDE HENRYS, « Œuvres ». Tome I (p. 621).

1173. [Ordonnance qui établit à l'Arsenal une commission chargée de faire le procès aux empoisonneurs et aux magiciens. A la date du 11 janvier 1680.]

In : ISAMBERT, « Recueil général des anciennes lois... » Tome XIX, n° 909 (p. 226). Voir, plus loin, le procès de la Voisin.

1174. Edit du Roy [juillet 1682] pour la punition de différens crimes qui sont devins, magiciens, sorciers, empoisonneurs ; règle ceux qui peuvent vendre ou employer des drogues dangereuses et à qui il est permis d'avoir des fourneaux et laboratoires. *S. l. n. d.* [*Paris*, 1682], in-4 de 8 pp.

Autres éditions : *Paris, François Muguet*, 1682, in-4 de 8 pp. ; — *Paris, Pierre Prault*, 1746, in-4 de 8 pp. — Se trouve également 1° *in* : CLAUDE HENRYS, « Œuvres ». Tome I (pp. 622-624) ; — 2° *in* : [GAYOT DE PITTAVAL], « Causes célèbres et intéressantes, etc. » Tome II (p. 582) ; — 3° *in* : ISAMBERT, « Recueil général des anciennes lois... » Tome XIX, n° 1022 (p. 396).

DE LA PROCÉDURE EN MATIÈRE DE SORCELLERIE

1175. [**Morellet**]. Le manuel des Inquisiteurs, à l'usage des Inquisitions d'Espagne et de Portugal, ou abrégé de l'ouvrage intitulé : « Directorium Inquisitorum », composé vers 1358 par NICOLAS EYMERIC ; avec

une courte histoire de l'établissement de l'Inquisition dans le Royaume de Portugal, tiré du latin de Louis A. Paramo. *Lisbonne* [*Paris*], 1762, in-12.

1176. **Mansencal** (Jean de), *premier président au Parlement de Tholose*. De la vérité et autorité de la Justice et Juridiction du Roi très chrétien, en la correction et punition des maléfices, contre les erreurs contenues en un libelle diffamatoire, scandaleusement composé. *Tholose, Jacques Colonuès*, 1551, in-4.

Cet écrit fut censuré par la Sorbonne.

1177. **Damhoudère** (Iosse de). La practique et enchiridion des causes criminelles, illustrée par plusieurs elegantes figures, fort utile et necessaire à tous Souverains, Baillifz, Escoutestes, Mayeurs & autres Justiciers et Officiers. *Louvain, Impr. Estienne Wauters & Jehan Bathen*, 1555, in-4.

Voir (ch. I) Des crimes, délits et maléfices; (VIII) Des inquisitions; (XXXVII) De la torture; (LXXIII) D'occire par enchantements, etc., etc.— Autre édition : *Anvers, Jehan Bellère*, 1564, in-4. Curieuse à cause des fig. sur bois de Gérard de Jode qui y sont imprimées dans le texte et qui représentent les crimes et les supplices.

1178. [Analyse du « Marteau des Sorcières ».]

In : « Annales médico-psychologiques ». Année 1844, Tome IV (pp. 145-151). — C'est un résumé du *Malleus Maleficarum*, de Sprenger (1582).

1179. [**Morel** (A.). Le Marteau des Sorcières.]

In : « La Libre Recherche, revue universelle », *Bruxelles*, 1855, in-8. Tome XIII (pp. 55-96).

1180. **Ayrault** (Pierre), *lieutenant criminel au siège présidial d'Angers*. Des procez faicts av cadaver, avx cendres, à la mémoire, avx bestes brutes, choses inanimées et avx contumax. Liure IIII de l'ordre, formalité et instruction iudiciaire. *Angers, Antoine Hernault*, 1591, pet. in-4.

1181. **Del Rio** (Martin). Les controverses et recherches magiqves divisées en six livres, auxquels sont exactement et doctement confutées les sciences curieuses, les vanitez et superstitions de toute la Magie. Avecques la manière de proceder en Iustice contre les Magiciens et Sorciers, accommodée à l'instruction des Confesseurs. Œuvre très utile et nécessaire à tous théologiens, jurisconsultes, médecins et philosophes. Traduit et abrégé du latin par André dv Chesne, Tourangeau. *Paris, Regnavld Chavdière*, 1611, in-8.

Procédure employée contre les accusés de sorcellerie, principalement devant le tribunal que les Flamands terrorisés baptisèrent du nom significatif de « Conseil de sang » et dont Del Rio était l'un des juges. — Le sixième livre traite de « l'office et du devoir des confesseurs en fait de sorcelerie. » — Autres éditions : *Paris, Iean Petit-Pas*, 1611, in-8 ; — *Paris*, 1740, in-8.

1182. **Bouchel** (Laurent). La justice criminelle de la France signalée des exemples les plus notables depuis l'establissement de ceste monarchie jusques à présent. *Paris*, 1621, in-4.

Un chapitre sur les Sorciers et leur procès (p. 553).

1183. **Tournet** (Jean). Arests notables donnez dans les conseils du Roy et par les Cours souveraines de France sur toutes sortes de questions. *Paris, Michel Soly*, 1631, 2 vol. in-fol.

Voir : Tome II (pp. 1613 et suiv.) Crime de sortilège; à qui appartient ? à l'Evesque ou au Juge séculier ?

1184. **Des Loix** (Iean), *de l'Ordre des Frères Prescheurs, Docteur en Théologie, Inqvisiteur General au Diocese et Cité de Besançon, Comté de Bourgongne, et lieux accoustumés, et aux mesmes lieux Prédicateur Apostolique et Commissaire Général, auparavant Provincial du dit Ordre dans la Germanie inférieure.* L'Inquisiteur de la Foi. *A Lyon, par Jean Poyteret, demeurant à Besançon*, 1634, in-8.

Voir surtout (à partir de la page 110) Prérogative VII. Des cas qui tombent au Tribunal du S. Office de l'Inquisition.

1185. **Bouvet** (Le sieur), *prévost général des armées du Roy en Italie.* La manière admirable povr découvrir toutes sortes de crimes et sortilèges. Avec l'instrvction solide pour bien ivger vn procez criminel. Ensemble l'espèce des crimes et la punition d'iceux suivant les loix, ordonnances, canons, et arrests. *Paris, Iean de la Caille*, 1659, in-8.

Traité sur la procédure en matière de crimes et sortilèges, sur la manière de donner la question, etc. — Autre édition, chez le même libraire, 1672.

1186. [**Spee** (Frédéric Von)]. Advis avx criminalistes sur les abvs qui se glissent dans les proces de sorcelerie. Dediés aux Magistrats d'Allemagne. Liure très necessaire en ce temps icy, à tous Iuges, Conseillers, Confesseurs (tant des Iuges que des Criminels), Inquisiteurs, Prédicateurs, Aduocats, & mémes aux Medecins. Par le P. N. S. I. [le Père N. Spee, Iésuite], théologien Romain. Imprimé en latin pour la seconde fois à Francfort en l'année 1632. Et mis en François par F. B. de Velledor, M. A. D. [François Boudot, médecin bizontin]. *Lyon, Claude Prost*, 1660, in-8.

C'est une version libre de la « *Cautio Criminalis* » de Spee.

1187. [Analyse de : Erici Mauritii, « *Dissertatio de denuntiatione sagarum* »...]

In : « Journal des Sçavans. » Année 1666 (pp. 284-286).

1188. **Torreblanca** (D. Fr.). Epitome des délits de sorcellerie dans laquelle intervient l'invocation occulte ou ostensible du démon. *Londres*, 1679, in-8.

Nous ne donnons que pour mémoire cet ouvrage que nous n'avons jamais rencontré en traduction et dont nous ne connaissons que l'original latin : « *Epitome delictorum in quibus aperta vel occulta invocatio dœmonis intervenit.* » Hispali, Ildef. Rodriguez Gamara, 1618, in-fol. Peut-être l'auteur par qui nous l'avons vu cité a-t-il forgé lui-même ce titre français.

1189. **Nicolas** (Messire Augustin), *conseiller du Roy et maistre des requestes ordinaires de son Hostel au Parlement de la Franche-Comté de Bourgogne.* Si la Torture est un moyen seur a verifier les crimes secrets ; dissertation morale et juridique, par laquelle il est amplement

traitté des abus qui se commettent par tout en l'instruction des Procès criminels, & particulierement en la recherche du Sortilege. Ouvrage necessaire à tous Juges, tant souverains que subalternes & à tous Avocats consultans et patrocinans. *Amsterdam, Abraham Wolfgang*, 1682, in-8.

1190. [Analyse de : Rickii, « *Tractatus duo de examine sagarum super aquam frigidam...* »]

In : « Journal des Sçavans. » Année 1686 (pp. 286-287).

1191. **Delamare**, *conseiller commissaire du Roy au Châtelet de Paris*. Traité de la Police, où l'on trouvera l'histoire de son établissement, les fonctions et les prérogatives de ses magistrats ; toutes les loix et tous les règlements qui la concernent, etc. Seconde édition augmentée. *Paris, Michel Brunet*, 1705-1738, 4 vol. in-fol.

Pour ce qui regarde la sorcellerie voir Livre III, titre VII, chap. I, II, III, IV (pp. 552-564).

1192. **Brillon** (Pierre-Jacques). Dictionnaire des arrêts ou jurisprudence universelle des parlements de France et autres tribunaux, contenant par ordre alphabétique les matières bénéficiales, civiles et criminelles ; les maximes du droit ecclésiastique, du droit romain, du droit public, des coutumes, ordonnances, édits et déclarations. *Paris, Guillaume Cavelier*, 1727, 6 vol. in-fol.

Voir aux mots : Baguette, Démon, Devin, Lamie, Larve, Sorcier, Magie, etc., ce qui concerne la Sorcellerie.

1193. **Comte,** *physicien prestidigitateur*. Nouveau Manuel complet des Sorciers ou la Magie blanche dévoilée par les découvertes de la chimie, de la physique et de la mécanique ; contenant un grand nombre de tours empruntés à la science de l'électricité, du calorique, de la lumière, de l'air, ainsi qu'aux nombres, aux cartes, à l'escamotage, etc. et la description des scènes de ventriloque. Précédé d'une notice historique [de 130 pp.] sur les sciences occultes par M. Julia de Fontenelle. *Paris, Roret*, 1853, in-12.

Il y a d'autres éditions : *Paris, Roret, s. d.* — La notice préliminaire parle de la jurisprudence française contre les sorciers.

1194. **Agnel** (Emile). Curiosités judiciaires et historiques du Moyen-Âge ; Procès contre les animaux. *Paris, Dumoulin*, 1858, in-8.

1195. [**Arbois de Jubainville** (H. d'). Les excommunications d'animaux.]

In : « Revue des questions historiques ». Troisième année, Tome cinquième ; 1868 (pp. 275-280).

1196. [**Thuriet** (Charles). Les sorciers devant la législation du moyen âge et la législation moderne. Discours lu le 17 décembre 1874.]

In : « Mémoires de la Société d'émulation du Doubs ». Tome XXX. Quatrième série. Neuvième volume; 1874. *Besançon, Impr. Dodivers et Cie*, 1875, in-8 (pp. 515-532).

1197. **Duboin,** *avocat général.* La Justice et les sorciers au XVIe siècle. Discours prononcé à l'audience du 3 novembre 1880 de la cour d'appel de Nîmes. *Nîmes, Typogr. Clavel-Ballivet et Cie,* 1880, gr. in-8.

1198. **Thomas** (G.). Cour d'appel de Nancy. Audience solennelle de rentrée du 16 octobre 1885. Les procès de sorcellerie et la suggestion hypnotique. Discours prononcé par M. G. Thomas. *Nancy, Impr. Wagner,* 1885, in-8.

1199. **Delacroix** (Frédéric). Les procès de sorcellerie au XVIIe siècle. *Paris, G. Havard fils,* 1894, in-12.

Réimpression : *Paris,* 1896, in-12.

1200. [**Théaux** (Marcel). Pages d'histoire judiciaire ; II. Le crime de sorcellerie.]

In : « Revue du Palais ». Année 1897. *Paris,* [*Fasquelle*], in-8 (pp. 103-135).

Grands procès de Sorcellerie

Les Templiers ; Jeanne d'Arc ; Gilles de Rais ; Gaufridy ; La Galigai ; Grandier ; Madeleine Bavent ; La Voisin ; La Bucaille ; La Cadière.

1201. **Baissac** (Jules). Les grands jours de la sorcellerie. *Paris, Klincksieck,* 1890, in-8.

Résumé de tous les grands procès de sorcellerie jugés en France, Angleterre, Allemagne, Italie et Espagne.

1202. [**Garsault** (F. Alexandre)]. Faits des causes célèbres et intéressantes, augmentées de quelques causes. *Amsterdam* [*Paris*], *Chastelain,* 1757, in-12.

Procès de Gaufridy, Grandier, La Cadière. Voir plus loin ces procès en détail.

Avant d'énumérer par causes les grands procès de sorcellerie, rappelons que des relations assez détaillées en ont été données par plusieurs auteurs déjà cités ici ; notamment par Louis Figuier, Eliphas Lévi, Michelet (Voir ces noms).

Les Templiers

1203. **Messie** (Pierre) [Pedro Mexia], *gentil-homme de Seuile.* Les diverses leçons de Pierre Messie, contenant la lecture de variables histoires et autres choses mémorables. *Paris,* 1556, in-12.

Chapitres sur les cloches et le Diable, les Templiers, etc. —Autres éditions : *Tournon, Claude Michel,* 1604, pet. in-8; — La quatrième édition, la plus complète, porte

le titre suivant : « Les diverses leçons de Pierre Messie, gentil-homme de Seuille, mises du Castillan en François, par Cl. Gruget, Parisien : auec sept dialogues de l'autheur, dont les quatre derniers ont este de nouueau traduicts en ceste quatriesme édition. Plus la suite de celles d'Antoine du Verdier, Sr de Vauprinaz, augmentée d'un septième livre. Ensemble quatre tables, deux des chapitres et les autres des principales matières y traictées. » *Tournon, Claude Michel,* 1616, in-8.

1204. **Dupuy** (Pierre). Traité concernant l'histoire de France. *Paris, Math. du Puy*, 1654, in-4.

On y trouve le récit de la condamnation des Templiers. — Autres éditions : *Paris, Martin,* 1685 [et 1700], in-12 ; — ... « Histoire de la condamnation des Templiers, etc., augmentée de l'histoire des Templiers de Gurtler et de plusieurs autres pièces. » *Bruxelles, Fr. Foppens,* 1751 [et 1754], in-4.

1205. Histoire de l'abolition de l'ordre des Templiers. *Paris, Belin,* 1779, in-12.

1206. **Voltaire**. (F.-M. Arouet de). Essay sur l'histoire générale et sur les mœurs et l'esprit des nations, depuis Charlemagne jusqu'à nos jours. *S. l.* [*Genève, Cramer*], 1756, 7 vol. in-8.

Ces 7 volumes formèrent les tomes XI-XVII de la « Collection complète des Œuvres de Voltaire » publiée en 1756 par les Cramer. Lire chapitre LXII : « Du supplice des Templiers et de l'extinction de cet ordre. » Forme le chapitre LXVI de l'édition moderne : *Paris, Garnier frères,* 1878, 3 vol. gr. in-8.

1207. **Nicolaï** (Frédéric). Essai sur les accusations intentées aux Templiers et sur le secret de cet ordre ; avec une dissertation sur l'origine de la Franc-Maçonnerie ; ouvrage traduit de l'allemand par H. Renfner. *Amsterdam*, 1783, in-12.

1208. **Grouvelle** (P.). Mémoires historiques sur les Templiers, ou éclaircissemens nouveaux sur leur histoire, leur procès, les accusations intentées contr'eux, et les causes secrètes de leur ruine; puisés, en grande partie, dans plusieurs monumens ou écrits publiés en Allemagne. *Paris*, 1805, in-8.

Portrait gravé de Jacques Molay.

1209. **Raynouard** (F.-J.-M). Monumens historiques relatifs à la condamnation des Chevaliers du Temple et à l'abolition de leur ordre. *Paris, Batilliot jeune et Delaunay*, 1813, in-8.

1210. [**Raynouard** (F.-J.-M.). Etude sur un article concernant les Templiers et le culte de Baphomet, publié dans « Fundgruben des Orients » (Les ruines de l'Orient).]

In : « Journal des Savants ». *Paris, Impr. royale,* 1819, in-4 (p. 151).

1211. **Hamner** (Joseph de). Mémoires sur deux coffrets gnostiques du Moyen-Age, du cabinet de M. le duc de Blacas. *Paris, Dondey-Dupré*, 1832, in-4.

Avec 7 planches hors texte, lithographiées d'après J. Boilly. — On a cru retrouver dans ces coffrets les symboles du culte de Baphomet pratiqué par les Templiers.

1212. **Barginet** (F.-A.), *de Grenoble*. Discours sur l'histoire civile et religieuse de l'ordre du Temple, prononcé le 13 janvier 1833, pour l'inauguration solennelle du Local consacré au Culte des Chrétiens primitifs. *Paris, Guyot et Scribe, Guillemin et Le concierge du Temple, place Damiette,* 1833, in-8.

Avec frontispice aux armes du Temple. Voir (pp. 40-44) les accusations auxquelles les Templiers furent en butte.

1213. **Maillard de Chambure** (C.-H.). Règle et statuts secrets des Templiers, précédés de l'histoire de l'établissement, de la destruction et de la continuation moderne de l'ordre du Temple ; publiés sur les manuscrits inédits des archives de Dijon, de la Bibliothèque Corsini, à Rome, de la Bibliothèque Royale, à Paris, et des archives de l'ordre. *Paris, Brockaus et Avenarius*, 1841, in-8.

1214. **Mignard** (Thomas Joachim Alexandre Prosper). Monographie [et suite de la monographie] du coffret de M. le duc de Blacas, ou preuves du manichéisme de l'ordre du Temple. Avec six planches. *Paris, Dumoulin*, 1852, 2 vol. in-4.

1215. [**Babelon** (E.), *attaché au cabinet des médailles à la Bibliothèque Nationale*. Baphomet.]

In : « La grande Encyclopédie... » Tome v (p. 307). Voir notre n° 19. — Article sur la divinité qu'auraient adorée les Templiers.

1216. **Daunant** (De). Le procès des Templiers. *Nimes*, 1863, in-8.

1217. **Loiseleur** (Jules). La doctrine secrète des Templiers, étude suivie du texte inédit de l'enquête contre les templiers de Toscane et de la chronologie des documents relatifs à la suppression du Temple, ouvrage accompagné de planches représentant l'idole attribuée aux Templiers et les coffrets de M. le duc de Bracas. *Paris, Durand*, 1872, in-8.

Etude documentée montrant les attaches très fortes qu'eut la doctrine primitive du Temple avec les sectes satanistes du moyen âge : Gnostiques, Druses, Cathares, Vaudois, Ophites, et autres adorateurs de Lucifer. — Autre édition : *Orléans, Herluison,* 1872, in-8. — Se trouve également *in* : « Mémoires de la Société archéologique de l'Orléanais. » Tome xii. *Orléans, Herluison,* et *Paris, Derache,* 1873, in-8 (pp. 1-227).

1218. [**Gaidoz** (H.). Note sur une statuette en bronze représentant un homme assis, les jambes croisées (phallique).

In : « Revue Archéologique, ou Recueil de documents et de mémoires relatifs à l'étude des monuments, à la numismatique, etc. » Nouvelle série, 22e année, 41e vol. *Paris, Didier,* 1881, in-8 (p. 365) ; fig. — Cette statuette est attribuée au culte baphométique des Templiers.

1219. **Jacquot** (F.). Défense des Templiers contre la routine des historiens et les préjugés du vulgaire... Étude préliminaire : Les origines et la règle des Templiers, avec documents et pièces justificatives. *Paris, Fechoz et Letouzey,* 1882, in-8.

1220. **Curzon** (Henri de). La Règle du Temple. *Paris, Laurens,* 1886, in-8.

Publication des Statuts des Templiers, d'après les textes français du XIIIe siècle.

1221. **Lavocat**. Procès des frères et de l'ordre du Temple, d'après des pièces inédites publiées par M. MICHELET, et des documents imprimés anciens et nouveaux. *Paris, E. Plon et Nourrit,* 1888, in-8.

On sait que le procès, publié par Michelet, est entièrement en latin. Cet historien consacre aux Templiers un chapitre important de son « Histoire de France jusqu'au XVIe siècle. » *Paris, Hachette,* 1852, 6 vol. in-8. Tome III (pp. 144 et suiv.).

1222. **Naef** (F.). Recherches sur les opinions religieuses des Templiers et sur les traces qu'elles ont laissées dans la littérature et dans l'histoire. *Nîmes, Impr. F. Chastanier,* 1890, in-8.

1223. **Rey** (E.). Etude sur les Templiers. *Arcis-sur-Aube, Impr. L. Frémont,* 1891, in-8.

JEANNE D'ARC (1429)

1224. [Histoire de la Pucelle d'Orléans, ou l'innocence opprimée par des juges iniques.]

In : [GAYOT DE PITTAVAL], « Causes célèbres et intéressantes... » Tome XIX (pp. 1 et suiv.).

1225. **Lenglet-Dufresnoy** (L'abbé Nicolas). Histoire de Jeanne d'Arc, vierge, héroïne et martyre d'Etat, suscitée par la Providence pour rétablir la monarchie Françoise ; tirée du procès et autres pièces originales du temps. *Paris et Orléans, s. n.,* 1753-1754, 2 vol, in-12.

Cette édition contient des passages qui ne se trouvent pas dans celle d'*Amsterdam, [Paris],* 1759, 3 part: in-12.

1226. **Guilbert** (Philippe Jacques Etienne Vincent). Eloge historique de Jeanne d'Arc, surnommée la pucelle d'Orléans, suivi de notes, de pièces justificatives de son procès et de diverses remarques historiques relatives à cette héroïne. *Rouen, Impr. Guilbert, An XI* [1803], in-8.

1227. **Buchon** (J. A.). Chronique et procès de la Pucelle d'Orléans, d'après un manuscrit inédit de la Bibliothèque d'Orléans, accompagnés d'une dissertation de l'abbé DUBOIS. *Paris, Tillard,* 1817, in-8.

Forme le 40e vol. de la « Collection des chroniques nationales françaises du XIIIe au XVIe siècle », par A. Buchon, en 45 vol. — Autre édition : *Paris, Verdière,* 1827, in-8.

1228. **Le Brun des Charmettes.** Histoire de Jeanne d'Arc, surnommée la Pucelle d'Orléans, tirée de ses propres déclarations, de 144 dépositions de témoins oculaires et des Mss. de la Bibliothèque du Roi et de la Tour de Londres. *Paris, Impr. Cellot,* 1817, 4 vol. in-8.

1229. **Quatremère-Roissy** (Jean Nicolas). Quelques pièces curieuses sur le mariage prétendu de Jeanne d'Arc, la Pucelle d'Orléans. *Paris, s. n.*, 1830, in-8.

Pièce difficile à trouver, comme toutes celles qui traitent de la survivance et du mariage de Jeanne d'Arc.

1230. [Procès de Jeanne d'Arc.]

In : « Répertoire général des causes célèbres, anciennes et modernes. » *Paris, Louis Rosieu,* 1833, in-8; Livraison 1 (pp. 49-89).

1231. [Journal [dit] d'un bourgeois de Paris.]

In : « Mémoires pour servir à l'histoire de France » de Michaud et Poujolat. *Paris, chez l'Editeur du commentaire analytique du Code-civil,* 1837, 32 vol. in-8. Tome III (p. 256). — C'est dans ce journal, à la date de septembre 1429, que, pour la première fois, Jeanne d'Arc est accusée de sorcellerie : « Pour le dy d'une créature qui » estoit en forme de femme avec eux que on nommoit la Pucelle, que c'estoit Dieu le » scet. »

1232. [Notice sur Jeanne d'Arc, surnommée la Pucelle d'Orléans.]

In : « Nouvelle collection des mémoires pour servir à l'histoire de France » par Michaud et Poujolat. Tome III (pp. 3-67).

1233. **Quicherat** (Jules). Aperçus nouveaux sur l'histoire de Jeanne d'Arc. Procès de condamnation et de réhabilitation de Jeanne d'Arc dite la Pucelle, publiés pour la première fois d'après les manuscrits de la Bibliothèque royale, suivis de tous les documents historiques qu'on a pu réunir et accompagnés de notes et d'éclaircissements. *Paris, Jules Renouard*, 1841-1850, 5 vol. in-8.

1234. **Beauregard** (Barthélemy de). Histoire de Jeanne d'Arc, d'après les chroniques contemporaines, les recherches des modernes et plusieurs documents nouveaux; suivie de près de 1200 articles indiquant tout ce qui a été écrit sur cette héroïne. *Paris, Aubry*, 1847, 2 vol. in-8.

1235. **Michelet** (Jules). Jeanne d'Arc. *Paris, Hachette*, 1853, in-18.

Réimprimé en 1856; — Autres éditions : *Paris, Hachette*, 1863, in-18; — *Paris, Hachette*, 1873, in-18; — ... « Avec 19 eaux fortes de Boilvin, Boulard, Champollion, Courtry, Géry-Bichard, Milius et Monziès d'après les dessins de Bida. » *Paris, Hachette*, 1888, in-8.

1236. **Brière de Boismont** (Dr A.). De l'hallucination historique, ou étude médico-psychologique sur les voix et les révélations de Jeanne d'Arc. *Paris, Germer-Baillière*, 1861, in-8.

Extrait de l'ouvrage du même auteur : « Des Hallucinations ou histoire raisonnée des apparitions, etc. » Voir notre n° 789.

1237. [**Gomart** (Ch.). Jeanne d'Arc au château de Beauvoir.]

In : « Mémoires de la Société d'émulation de Cambrai. » *Cambrai,* 1865, in-8. Tome XXVIII, 2e partie (p. 305).

1238. **F.** [Fournier]. Jeanne d'Arc a-t-elle existé? A-t-elle été brûlée? *Orléans, Constant*, 1866, in-8 de 16 pp.

1239. **Vallet de Viriville**. Procès de condamnation de Jeanne Darc dite la Pucelle d'Orléans, traduit du latin et publié intégralement pour la première fois en français d'après les documents manuscrits originaux. *Paris, Didot*, 1867, in-8.

Précédé de recherches savantes sur les visionnaires du moyen-âge.

1240. **O'Reilly** (E.). Les Deux Procès de condamnation, les enquêtes et la sentence de réhabilitation de Jeanne d'Arc, mis pour la première fois intégralement en français avec notice, notes, etc. *Paris, Plon*, 1868, 2 vol. in-8.

Se trouve également avec une notice par LE BERQUIER, *in* : « Revue des Deux-Mondes. » Année 1869. (N° du 1er août et suiv.).

1241. **Robillard de Beaurepaire**. Recherches sur le procès de condamnation de Jeanne d'Arc. *Rouen, Le Brument*, 1869, in-8.

1242. **Jeangeot.** Jeanne d'Arc n'a point été brûlée à Rouen, réimpression de trois écrits sur ce problème historique. *Rouen, Lanctin*, 1872, in-8.

1243. **Chevalier** (A.). Jeanne d'Arc. Bio-Bibliographie. *Montbéliard, Impr. Hoffmann*, 1878, in-16.

Extrait du « Répertoire des sources historiques du Moyen-Age ».

1244. **Quicherat** (Jules), *directeur de l'École des Chartes*. Relation inédite sur Jeanne d'Arc, extraite du Livre noir de l'hôtel-de-ville de La Rochelle. *Orléans, Herluison*, 1879, in-8.

Extrait de la « Revue historique », Tome IV, et tiré seulement à 60 exemplaires.

1245. **Luce** (Siméon). Jeanne d'Arc à Domremy, recherches critiques sur les origines de la mission de la Pucelle, accompagné de notes justificatives. *Paris, Champion*, 1886, in-8.

Autre édition : *Paris, Hachette et Cie*, 1887, in-12.

1246. **Lesigne** (Ernest). La fin d'une légende. Vie de Jeanne d'Arc (de 1409 à 1440). *Paris, Charles Bayle*, 1889, in-12.

L'auteur soutient la thèse que Jeanne d'Arc n'a pas été brûlée à Rouen. Assez complet quant au procès.

1247. **Léo Taxil** [Gabriel Jogand-Pagès] et **Fesch** (Paul). Le martyr de Jeanne d'Arc : seule édition donnant la traduction fidèle et complète du procès de la Pucelle, d'après les manuscrits authentiques de Pierre Cauchon. Nouvelle édition. *Paris, Letouzey et Ané, s. d.* [1890], in-12.

Ecrit par Léo Taxil pendant le temps où il feignait de s'être rallié à l'Eglise catholique.

1248. Les procès de Jehanne la Pucelle, ms. inédit légué par Benoit XIV

à la Bibliothèque de l'Université de Bologne. Avec une introduction par André de La Villerabel. *St-Brieuc, B. Prudhomme*, 1890, in-18.

1249. **Beaurepaire** (Charles de). Notes sur les juges et les assesseurs du procès de condamnation de Jeanne d'Arc. *Rouen, Impr. Cagniard*, 1890, in-8.

1250. **Reure** (L'abbé). Etudes foréziennes. Les deux procès de Jeanne d'Arc et le manuscrit d'Urfé. *Lyon, E. Witte*, 1894, in-8.

Le Maréchal de Rays (1440)

1251. **Stendhal** [H. Beyle]. Mémoires d'un touriste. Nouvelle édition. *Paris, Michel Lévy frères*, 1854, 2 vol. in-12.

Voir Tome I (pp. 330 et suiv.) Gilles de Rays; Tome II (pp. 29-33) Un procès breton de sorcellerie en 1837.

1252. Petite histoire nantaise à cinq centimes. La véritable histoire du Barbe-Bleue nantais, ou du maréchal de Retz. *Nantes, Imp. C. Mellinet, s. d.* [1841], in-16.

1253. **Guéraud** (Armand). Notice sur Gilles de Rais. *Rennes, Impr. Marteville et Oberthur*, 1855, in-8.

Extrait de la « Biographie bretonne. »

1254. **Marchegay** (P.). Récit authentique de l'exécution de Gilles de Rays... *Nantes, Impr. Guéraud, s. d.*, in-8.

Extrait de la « Revue des provinces de l'Ouest. » Années 1857-1858 (pp. 177-188).

1255. **Lacroix** (Paul). Crimes étranges. Le maréchal de Rays. Edition autorisée pour la Belgique et l'étranger, interdite pour la France. *Bruxelles* et *Leipzig, Kiessling, Schnée et Cie*, 1855, in-18.

1256. **Meuret** (F. C.). Annales de Nantes. *Nantes, C. Merson, s. d.* [*vers* 1840], 2 vol. in-8.

On y trouve, Tome II (pp. 259-262), le procès et le supplice de Gilles de Rais.

1257. **Bossard** (L'abbé E.). Gilles de Rais, maréchal de France, dit Barbe-Bleue (1404-1440), d'après les documents inédits réunis par R. de Maulde. *Paris, Champion*, 1885, in-8.

1258. **Flaubert** (Gustave). Par les champs et par les grèves. Voyage en Bretagne, accompagné de mélanges et fragments inédits. *Paris, G. Charpentier et Cie*, 1886, in-12.

Voir (pp. 94-98) Tiffauges et Gilles de Rays.

1259. **Huysmans** (Joris Karl). La Magie en Poitou. Gilles de Rais. *Ligugé, s. n.*, 1899, in-8.

Extrait de la Revue : « Le Pays Poitevin. » Tiré à 100 Ex. non mis dans le commerce. — Se trouve également *in* : « La Tradition en Poitou et Charentes ; art populaire, ethnographie, folklore, hagiographie, histoire ; ouvrage orné de 14 gravures hors texte. » *Paris*, 1897, gr. in-8.

Voir encore sur Gilles de Rays, notre n° 960 et l'article de M. Audiffret dans la « Biographie universelle », de Michaud. On peut également consulter : « Les grandes Croniques de Bretagne », d'Alain Bouchard [1514] ; les « Histoires de Bretagne » d'Argentré [1582], de Le Baud [1638], de Dom Lobineau [1707], de Dom Morice [1742] ; le « Dictionnaire de Bretagne » d'Ogée [1778], Tome 1 ; Ainsi que les Histoires de la ville de Nantes de Travers, Guimar, Mellinet, Guépin.

Louis Gauffridy et Madeleine de la Palud (1611)

1260. Arrest de la Covr de Parlement de Provence, portant condamnation contre Messire Louis Gaufridi, originaire du lieu de Beau-vezer lès Colmaret, Prestre bénéficié en l'Eglise des Accoules de la ville de Marseille : Convaincu de Magie et autres crimes abominables, du dernier avril mil six cens onze. *Aix, Iean Tholozan*, 1611, in-8 de 8 pp.

Autre édition : *Paris, Iean Regnoul*, 1611, pet. in-8 de 15 pp.

1261. Confession faicte par Messire Lovys Gaufridi, prestre en l'eglise Accoules de Marseille, prince des Magiciens depuis Constantinople iusques à Paris. A deux pères Capuchins du couvent d'Aix, la veille de Pâques, le onziesme auril mil six cens onze. *Aix, Iean Tholozan*, 1611, in-8 de 14 pp.

1262. **Fontaine** (Jacques), *conseiller et médecin ordinaire du Roy, et premier professeur en son Vniversité de Bourbon, en la ville d'Aix.* Discovrs des marqves des Sorciers et de la reelle possession que le Diable prend sur le corps des hommes, sur le subiect du procez de l'abominable et detestable sorcier Louys Gauffridy, Prestre bénéficié en l'Eglise Parrochiale des Accoules de Marseille, qui n'aguieres a este executé a Aix par Arrest de la Cour du Parlement de Provence. *Paris, Denis Langlois*, 1611, in-8.

Autre édition : *Lyon, Cl. Larjot*, 1611, pet. in-8. — Réimprimé à petit nombre à *Arras, Leroy-Rousseau, s. d.* [*vers* 1850], in-8.

1263. **Michaëlis** (Le Réuérend P. F. Sébastien). Histoire admirable de la possession et conversion d'une pénitente séduite par un Magicien la faisant sorcière et princesse des Sorciers au païs de Prouence, conduite à la saincte Baume, pour y être exorcizée, l'an MDCX au mois de Nouembre soubs l'authorité du R. P. F. Sébastien Michaelis, prieur du couuent royal de la Saincte Magdaleine à S. Maximin dudict lieu de la Saincte Baume. Commis par luy aux exorcismes et recueil des actes, le R. P. F. François Domptius, docteur en théologie en l'Université de Louuain, flamand de nation, résident au susdict couuent de

S. Maximin, souz la discipline régulière et réformation de l'ordre des frères Prescheurs : le tout fidèlement recueilly et très bien vérifié. Ensemble la Pneumalogie, ou Discours des Esprits du susdit P. Michaelis, reueu, corrigé et augmenté par luy-mesme auec une apologie explicatiue des principales difficultez de l'histoire et annotation. *Paris, Charles Chastelain*, 1612, in-8.

Autres éditions : ... « Edition seconde ». *Paris, Chastellain*, 1613, in-8; — « Edition troisième ». *Paris, Chastellain*, 1613, in-8; — *Douay, jouxte la copie impr. à Paris, Marc Wyon*, 1613, in-8; — *Douay, Balthazar Bellère*, 1613, in-8; — « Edition seconde » [c'est au moins la 6e], *Lyon et Paris, Chastelain*, 1614, in-8; — *Paris*, 1614, in-8. — Les catalogues attribuent souvent cette relation au père Domptius. Græsse tombe dans cette erreur et fixe à la première édition la date de 1610 dans sa « Bib. Magica ». Il n'avait certainement pas eu l'exemplaire en mains.

1264. **Dooms** (Le R. P. François), *dominicain*. Actes des exorcismes faits à la Sainte-Baume, depuis le 6 Décembre 1610 jusqu'au 8 Janvier suivant par le F. François Dooms sur Louise Copeau, Magdeleine de la Palud et Louis Gauffridy, prince des magiciens, et recueillis par le même Dooms. Ensemble : « L'apologie aux difficultés proposées par cette histoire ». *Douay, Balthazar Bellère*, 1613, in-8.

1265. **Rosset** (François de). Les Histoires tragiqves de nostre temps, où sont contenuës; les morts funestes et lamentables de plusieurs personnes, arriuées par leurs ambitions, amours dereglées, sortilèges, vols, rapines, et par autres accidents divers et mémorables. *Paris, Hvby*, 1614, in-12.

A citer : « L'horrible et espouuantable sorcellerie de Louys Goffredy, prestre de Marseille »; « Les horribles excez commis par une jeune religieuse à l'instigation du Diable » et « L'histoire de trois bourgeois de Lyon qui furent possédés par le Diable et en moururent ». — Autres éditions : *Paris*, 1619, in-8; — *Rouen, Nic. le Prevost*, 1619, in-12; — *Paris*, 1623, in-8; — *Rouen, Corneille Pitresson*, 1632, in-8; — *Lyon*, 1653, in-8; — *Rouen, Maurroy*, 1654 [et 1665], in-8; — *Lyon, Mathieu Libéral*, 1685, in-8; — *Rouen, Vve de Louis Behourt*, 1688, in-8; — *Rouen, Ant. Prevost*, 1700, 2 vol. in-8; — *Lyon*, 1701, in-8; — *Lyon, Benoist Vignieu*, 1621 [lisez 1721], in-8; cette dernière édition est la plus complète de toutes; elle est : ... « Augmentée des histoires des Dames de Ganges, de Brinvillers, et aussi de plusieurs autres remarquables qui n'ont pas encore esté vues ».

Il y eut une réponse à l'Histoire des trois bourgeois de Lyon; elle est intitulée : « Calomnie découverte et réfutée par la vérité, sur le décès de Fr. Pétigny, dit la Jaquière, lieutenant du guet à Lyon, contre l'imposture de François de Rosset, qu'il a insérée parmi les histoires tragiques de nostre temps, où il accuse le défunt d'avoir eu la compagnie du Diable, déguisé en demoiselle ». *Lyon, Jasserne*, 1635, in-8.

1266. **Lenormant de Chiremont** (J). [I] Histoire veritable, mémorable de ce qvi c'est passé sovs l'exorcisme de trois filles possédées ès païs de Flandre, en la descouuerte et confession de Marie de Sains, soy disant Princesse de la Magie; et Simone Dourlet complice, et autres. Ou il est avssi traité de la police du Sabbat, et secrets de la Synagogue des magiciens et magiciennes. De l'Antechrist et de la fin du monde. [II] De la vocation des magiciens et magiciennes par le ministère des démons : et particvlièrement des chefs de magie a sçauoir de Magdeleine de La Palud, Marie de Sains, Louys Gaufridy, Simone Dourlet, etc... Item de la vocation accomplie par l'entremise de la seule authorité ecclesiastique à sçauoir de Didyme, Maberthe, Loyse, etc. Auec trois petits traictez. *Paris, De Varennes et Nicolas Bvon*, 1623, 3 parties en 2 vol. in-8.

Le Tome II, inconnu à Brunet, est d'autant plus rare qu'il porte un titre différent

du Tome I, ce qui a dérouté les bibliographes. Le Tome I contient à la fin du volume une variante des feuillets 31 à 34 et 41 qui, dans certains exemplaires, sont cartonnés; — Autre édition : *Paris, Olivier de Varennes*, 1623, 2 vol. in-8.

1267. Les confessions de Didyme, sorcière pénitente, avec les choses qu'elle a déposées touchant la synagogue de Satan. Plus les instances que cette complice (qui depuis est rechûtée) a faites pour rendre nulles ses premières confessions : Véritable récit de tout ce qui s'est passé en cette affaire. *Paris*, 1623, in-8.

1268. [Histoire de Louis Gaufridi, prêtre, brûlé comme sorcier par arrêt du Parlement de Provence.]

In : [Gayot de Pittaval], « Causes célèbres et intéressantes. » Tome VI (pp. 192 et suiv.).

1269. [Condamnation d'une fille [Madeleine de Mandoul] accusée d'être sorcière.]

In : [Gayot de Pittaval], « Causes célèbres et intéressantes », Tome XI (pp. 220-303) et Richer « Causes célèbres », Tome XXII (pp. 20-108.) Madeleine de la Palud et de Mandoul qui figure avec Louis Gaufridi dans le procès de 1611 reparut, accusée d'être sorcière, sur le théâtre du Parlement de Provence en 1643 et fut condamnée à être enfermée pour le restant de ses jours.

1270. **Papon** (L'abbé), *de l'Académie de Marseille*. Histoire générale de Provence. *Paris, Impr. Ph.-D. Pierres et chez Moutard*, 1786, 4 vol. in-4.

Le 4e vol. (pp. 422-430) donne le procès Gaufridi, avec l'histoire du Ramoneur-Diable, si souvent citée.

Consulter encore sur Gaufridi, notre n° 1202 et l'article de Lecuy, dans la « Biographie universelle » de Michaud.

Léonora Galigaï (1617).

1271. La Trompette françoise ov reveille-matin aux Parisiens, pour venger l'assassinat commis par le commandement du Marquis d'Ancre le 19 de Iuin. *S. l.*, 1616, in-8 de 16 pp.

Où il est « prouvé, dit une note de l'abbé Sepher, citée par le Catalogue Guaita, que Concini et sa femme estoient sorciers. »

1272. Le fleau des médisans. *S. l. n. d.* [*vers* 1617], in-8.

Pièce en faveur de Concini et de sa femme; une des plus curieuses et peut-être la plus rare.

1273. La iuste pvnition de Lycaon, Florentin, Marquis d'Ancre. *Paris, Dallin*, 1617, in-8.

Pamphlet violent contre le maréchal d'Ancre « qui faisoit servir la chair humaine aux passans ». Cette accusation posthume était probablement destinée à préparer le populaire au procès de la Maréchale.

1274. Arrest de la Cour de Parlement, contre le mareschal d'Ancre et

sa femme, prononcé et exécuté à Paris le 8 juillet 1617. *S. l. n. d.* [1617], in-8.

1275. Les actions et regrets de la marquise d'Anchre après la prononciation de son arrest. *S. l. n. d.* [1617], in-8.

1276. Les articles du testament de la marquise d'Ancre avant sa mort en la conciergerie. *S. l. n. d.* [1617], in-8.

1277. Harangve de la marquise d'Ancre, estant sur l'echaffaut. *S. l. n. d.* [1617], in-8.

1278. Bref récit de ce qui s'est passé pour l'exécution et juste punition de la marquize d'Anchre. *Paris*, 1617, in-8.

1279. Discours sur la mort de Eléonor Galligay, femme de Conchine, marquis d'Ancre, exécutée en Grève, le samedy 8 de iuillet 1617. *Paris,* 1617, in-8.

1280. Les charmes de Conchine, desquels il se deuoit seruir pour euiter les coups de pistolets. De la manière que les estrangers doiuent vivre en France. Avec la prédiction de Nostradamus tirée de la 4. Centurie du fol. 41 imprimé à Lyon, 1555. *S. l. n. d.* [1617], pet. in-8 de 8 pp.

1281. [Histoire tragique du Marquis d'Ancre et de sa femme ; contenant un bref narré de leurs pratiques et desseins, depuis le traité de Loudun jusques au jour de leur mort et exécution.]

In : Cimber et Danjou, « Archives curieuses de l'Histoire de France. » 2e série. Tome II (pp. 5-20).

1282. Destinée de la Mareschale d'Ancre, par Publius Virgilius de Mantoue. *Paris*, 1617, in-8.

1283. La Médée de la France, dépeinte en la personne de la Marguerite d'Ancre, *Paris*, *s. d.* [1617], in-8.

On a encore publié contre le maréchal d'Ancre et sa femme un certain nombre de pamphlets qui n'ont pas trait directement au procès et dont voici les plus curieux :

La magicienne estrangère, tragédie par un bon François, neveu de Rotomagus. *Rouen, de Geoffroy*, 1617, in-8 ; — Autre édition : *Moulins*, 1618, in-8.

Les larmes de la marquise d'Ancre sur la mort de son mari, avec la détestation de ses crimes et forfaits. *Paris,* 1617, in-8.

Dialogue de la Galligaya et de Misoqvin, esprit follet, qui lui ameine son mary. La rencontre dudit esprit avec l'Ange gardien de Monsieur le Prince. *Paris, Iean Sara,* 1617, pet in-8 de 15 pp. Avec 2 gravures sur bois à pleine page : « Portraict du mauvais démon gardant Conchini » et « Fantosme de Conchini ». Ce pamphlet parut le lendemain de l'exécution de la Maréchale.

Le Diable estonné sur l'ombre du marquis d'Ancre et de sa femme. *Paris,* 1617, in-8.

La Rencontre du marqvis et de la marqvise d'Anchre en l'autre monde, ensemble leur discours avec Henri le grand. *Paris,* 1617, in-8.

URBAIN GRANDIER (1634)

1284. Interrogatoire de maistre Urbain Grandier, prêtre, curé de Saint Pierre-du-Marché de Loudun, avec les confrontations des religieuses possédées contre ledict Grandier ; ensemble la liste et les noms des juges députés par Sa Majesté. *Paris, Hébert et S. Poullard*, 1634, in-8.

1285. Factum pour Maistre Urbain Grandier, prebstre, curé de l'église S. Pierre du Marché de Loudun et l'un des chanoines en l'église de Saincte-Croix dudit lieu. *S. l. n. d.* [1634], in-4.

Se trouve également *in* : CIMBER et DANJOU : « Archives curieuses de l'Histoire de France ». 2e série, Tome v.

1286. Remarques et considérations servant à la Justification du curé de l'église de Saint-Pierre, autres que celles contenues en son factum. *S. l. n. d.* [1634], in-4.

1287. [Lettre du sieur Urbain Grandier, accusé de magie, au Roy.]

In : CIMBER et DANJOU, « Archives curieuses de l'Histoire de France. » 2e série, Tome v.

1288. Arrest de condemnation de mort contre Maistre Vrbain Grandier, prestre, curé de l'Eglise Sainct-Pierre-du-Marché de Loudun et l'vn des chanoines de l'Eglise Saincte Croix du dit lieu, atteint et convaincu du crime de magie et autres cas mentionnés au procès. *Paris, E. Hébert et J. Poullart*, 1634, in-8.

Il existe une édition différente sous le même titre, chez les mêmes, même année et même format. Le texte est d'ailleurs le même également ; seule, l'imposition diffère.

1289. Extrait des registres de la Commission ordonnée par le roi pour le Jugement du procès criminel fait à l'encontre de maistre Urbain Grandier et ses complices. *Poictiers, Iean Thoreau et la vefue d'Antoine Mesnier,* 1634, in-8.

Se trouve également *in* : CIMBER et DANJOU, « Archives curieuses de l'Histoire de France. » 2e série, Tome v.

1290. [Relation veritable de ce qui s'est passé à la mort du curé de Loudun, bruslé tout vif le vendredi 18 aoust 1634.]

In : CIMBER et DANJOU, « Archives curieuses de l'Histoire de France. » 2e série, Tome v.

1291. L'ombre d'Urbain Grandier de Loudun, sa rencontre et conférence avec Gauffridy en l'autre monde. *S. l. n. d.*, 1634, in-8.

1292. Copie du procez-verbal faict le vingt et deuxiesme jour d'aoust 1634, par M. de Laubardemont, sur le miracle fait dans la ville de Loudun. *Poictiers, René Allain,* 1634, in-8 de 8 pp.

1293. Le grand miracle arrivé en la ville de Loudun, en la personne d'Isabelle Blanchard, fille séculière recevant le S. Sacrement de l'autel, et le procès verbal fait sur ce sujet par M. de Laubardemont ; avec l'exorcisme fait à la dite possédée. *Poictiers, R. Allain,* 1634, in-8.

1294. Lettre de N. à ses amis, sur ce qui s'est passé à Loudun. *S. l. n. d.* [1634], in-8.

1295. [**Tranquille** (Le R. P.), *religieux capucin*]. Veritable relation des justes procédures observées au faict de la possession des Ursulines de Loudun et au procez d'Urbain Grandier, par le R. P. Tr. R. C. *Paris, S. Martin,* 1634, in-8.

Autres éditions : ...« Avec les thèses générales touchant les diables exorcisés ». *La Flèche, G. Griveau,* 1634, in-12 ; — *Poictiers, J. Thoreau,* 1634, in-8. — Se trouve également *in* : Cimber et Danjou, « Archives curieuses de l'Histoire de France. » 2e série, Tome v.

1296. La démonomanie de Lodun, qui montre la véritable possession des religieuses urselines et autres séculières ; avec la liste des religieuses et séculières possédées, obsédées et maleficiées, le nom de leurs démons, le lieu de leur résidence & signe de leur sortie. Seconde édition avgmentée de plusieurs preuves. La mort de Grandier, avthevr de leur possession. *La Flèche, George Griveau,* 1634, in-8.

1297. [**Duncan** (Marc).] Discours de la possession des Religieuses Ursulines de Loudun. *S. l.*, 1634, pet. in-8.

Attribué à Duncan, médecin de Saumur. Réponse à l'ouvrage précédent.

1298. [**Pilet de la Mesnardière**.] Traité de la mélancholie, si elle est la cause des effets que l'on remarque dans les possédées de Loudun, tiré des réflexions de M... sur le discours de M. D. [Duncan]. *La Flèche, M. Guyot,* 1635, in-4.

1299. Récit véritable de ce qui s'est passé à Loudun, contre maistre Urbain Grandier, prêtre, curé de l'Eglise de S. Pierre de Loudun, ...convaincu du crime de magie, maléfice et possession arrivée par son fait ès personnes d'aucunes des religieuses ursulines de la ville de Loudun. *Paris, Impr. de P. Targa,* 1634, in-8.

1300. Copie d'une lettre écrite à une religieuse ursuline du monastère de Dijon sur le sujet des possédées de Loudun. *S. l. n. d.* [1634], in-8.

1301. Relation Véritable de ce qvi s'est passé aux Exorcismes des Religieuses Vrsulines possédées de Loudun, en la présence de Monsieur Frère unique du Roy. Auec l'attestation des Exorcistes. *Paris, Iean Martin, jouxte la coppie Imprimée à Poictiers,* 1635, in-8.

1302. **La Foucaudière** (M. de). Les effets miraculeux de l'église romaine sur les estranges et effroyables actions des démons. *Paris, Morlot,* 1635, in-8.

1303. Relation de la sortie du démon Balam du corps de la mère prieure des ursulines de Loudun. *Paris, J. Martin*, 1635, in-8.

1304. [**Surin** (Le R. P. Jean Joseph)]. Lettre écrite à Monseigneur l'Evêque de Poictiers par un des Pères Jésuites qui exorcisèrent à Loudun. Avec un extrait du procès-verbal des exorcismes. *Paris, J. Martin*, 1635, in-8.

1305. **Surin** (Le R. P. J. J.). Lettre du réverend père Seurin, Jésuite, exorciste des religieuses ursulines à Loudun, écrite à un sien ami, jésuite, où se voient des choses étranges arrivées en sa personne, lesquelles excitent puissamment à la foi et à la crainte des jugements de Dieu. *S. l. n. d.* [1635], in-8.

1306. **Surin** (Le R. P. J. J.). La guide spirituelle pour la perfection, composée par le R. P. Surin de la Compagnie de Jésus, ouvrage inédit faisant suite à ses Œuvres. *Paris, L'Editeur, rue des Postes, n° 24*, 1828, in-12.

Cette édition est suivie, quoique rien ne l'indique sur le titre, de : « Quelques détails merveilleux sur la vie de la mère Jeanne des Anges » (48 pp.).

1307. Histoire abrégée de la possession des Ursulines de Loudun et des peines du père Surin. (Ouvrage inédit faisant suite à ses œuvres.) *Paris, L'Editeur, rue des Postes, n° 24*, 1828, pet. in-8.

1308. **Surin** (Le R. P. J. J.). Triomphe de l'amour divin sur les puissances de l'Enfer en la possession de la mère prieure des Urselines de Loudun, première partie ; et Science expérimentale des choses de l'autre Vie, avec le moyen facile d'acquérir la paix du cœur. Ouvrages posthumes. *Avignon, Seguin*, 1829, in-12.

1309. La gloire de St Joseph, victorieux des principaux démons de la possession des Ursulines de Loudun ; où se voit particulièrement ce qui arriva le jour des rois 1636, en la sortie d'Isacazon du corps de la mère prieure, par les RR. PP. exorcistes de Loudun. *Au Mans*, 1636, pet. in-8.

1310. Relation de ce qui s'est passé en la sortie d'Iscaron, l'un des démons qui possédait la mère prieure, par les RR. PP. exorcistes de Loudun. *Paris, Martin*, 1636, in-8.

1311. [**Luché** (Le R. P. Mathieu de)]. Les interrogatoires et exorcismes nouvellement faites à un démon sur le sujet de la possession des filles urcellines de la ville de Loudun ; avec les réponses du démon au R. P. Mathieu de Luché, capucin, exorciste, sur le mesme sujet au grand estonnement du Peuple. *Paris, J. Brunet, Jouxte la copie imp. à La Flèche*, 1637, très pet. in-4.

1312. [**Luché** (Le R. P. de)]. Admirable changement de vie d'un jeune avocat en la Cour, nouvellement opéré par le moyen d'un démon

nommé Cedon, dans les exorcismes des religieuses possédées de Lodun. Avec devx discovrs du mesme demon : l'vn tovchant la cavse d'une si longue possession desdites filles, l'autre sur la conuersion de la Madeleine. *La Flèche, G. Griveau*, 1636, in-8.

Autres éditions : *Loudun*, 1636, in-12 ; — *Paris, J. Brunet*, 1637, in-8.

1313. Le vingtiesme tome du Mercvre françois : ou suite de l'Histoire de nostre temps sous le règne du Très-Chrestien Roy de France et de Nauarre Lovys XIII. *Paris, Estienne Richer*, 1637, in-8.

« Des Possédées Religieuses Vrsulines de Loudun » (pp. 746 et suiv.).

1314. [**Seguin,** *médecin de Tours*. Lettre au sieur Quentin, à Paris, sur la possession de Loudun.]

In : « Le vingtiesme tome du Mercure François », cité au N° précédent (p. 772).

1315. Les Miraculeux effets de la Vierge, de Saint-Joseph et de Saint-François, dans le soulagement et délivrance des filles Ursulines possédées à Loudun, contre tous les efforts des diables et démons. *Paris*, 1637, pet. in-8.

Fevret de Fontette, conseiller au Parlement de Dijon, cite dans sa grande édition de la « Bibliothèque historique » du P. Lelong (1768-1778) une note manuscrite signée par un nommé Pinette (peut-être Nicolas Pinette, prêtre et directeur de l'Hôpital de Paris). Cette note est écrite sur un exemplaire des « Miraculeux effets de la Vierge, de Saint-Joseph et de Saint-François, etc. » Il y est dit : « Le crime de Grandier n'était pas la Magie. Je l'ai appris de ses juges mêmes et personne ne l'a cru sorcier depuis son arrêt ; mais il avoit baisé beaucoup de belles filles à Loudun et des Religieuses mêmes, qui étaient possédées de Grandier plutôt que du Diable : car moi qui écris ceci je les ai vu exorciser beaucoup de fois dans ma jeunesse, sans leur avoir jamais rien vu faire de surnaturel... » Et l'auteur ajoute que le plus grand crime de Grandier était d'avoir fait un libelle contre le cardinal : *La Cordonnière de Loudun*.

Plusieurs autres contemporains ne se montrent pas moins incrédules. Voyez les « Lettres » de Gui-Patin (lettre CCCII) et, ci-après, « Menagiana ».

1316. [**La Monnoye** (B. de)]. Menagiana ou les bons mots et remarques critiques, historiques, morales, etc., de Ménage ; 3e édition plus ample de moitié et plus correcte que les précédentes. *Paris, Florentin Delaulne*, 1715, 4 vol. in-12.

Voir Tome IV (pp. 37-50) l'opinion du père de Ménage et des contemporains sur Grandier et les Ursulines de Loudun. — Réimprimé en 1729.

1317. Représentation et sommaire des signes miraculeux qui ont été faits à la gloire de Dieu et de son Eglise, en la sortie des sept démons qui possédaient le corps de la mère prieure des religieuses ursulines de Loudun. *Rouen, D. Ferrand, s. d.* [1637], in-fol.

C'est l'historique de la possession, du 29 mai 1632 au 15 octobre 1637.

1318. La guérison miraculeuse de sœur Jeanne des Anges, prieure des religieuses ursulines de Loudun, par l'onction de Saint-Joseph. *Poitiers*, 1637, in-12.

1319. **Legauffre** (Thomas), *conseiller du roi et maître ordinaire de sa chambre des comptes*. Mémoires. *Paris*, 1642, in-8.

On y trouve le récit de la conversion de M. de Quériolet, touché de la grâce pendant un exorcisme à Loudun.

1320. **Sainte-Catherine** (Le R. P. Dominique de), *religieux Carme*. Le grand pêcheur converty, représenté dans les deux estats de la vie de M. de Queriolet prestre, conseiller au Parlement de Rennes. Et les entretiens de piété qu'il a eu avec M. de Bernière. *Lyon, Certe*, 1690, in-12.

Voir les chapitres intitulés : « Haine de M. de Queriolet contre Dieu, son église et ses ministres ; Une de ses plus ardentes passions fut de pouvoir corrompre quelque fille religieuse ; Dieu lui fait voir en songe l'Enfer ; Sa conversion à Loudun. »

1321. **Farconnet** (Le R. P. François). Relation véritable contenant ce qui s'est passé aux exorcismes d'Elisabeth Allier ; avec quelques raisons pour obliger à croire la possession et la délivrance. *Paris, Sevestre,* 1649, in-4.

Bien que l'exorcisme d'Elisabeth Allier ait eu pour théâtre le couvent des FF. prêcheurs de Grenoble, nous rangeons ici cette édition, à cause des remarques dont est suivi le récit principal.

1322. [**Aubin.**] Histoire des diables de Loudun, ou de la possession des religieuses Ursulines, et de la condemnation et du suplice d'Urbain Grandier, curé de la même ville. *Amsterdam, N. Wolfgang (au Quœrendo)*, 1693, pet. in-12.

Jolie édition qui s'annexe à la collection des Elzeviers. — Autres éditions : *Amsterdam, N. Wolfgang,* 1694, in-12 ; — *Amsterdam, Aux dépens de la Compagnie,* 1716, in-12, (frontispice) ; — *Amsterdam,* 1737, in-12 ; — *Amsterdam* [*Rouen*], 1752, in-12 (frontispice). Cette dernière édition est la plus complète.

1323. [**Aubin.**] Cruels effets de la vengeance du cardinal de Richelieu ou histoire des diables de Loudun, de la possession des religieuses ursulines, de la condamnation et du suplice d'Urbain Grandier, curé de la même ville. *Amsterdam, Est. Roger*, 1716, in-12.

Frontispice. — C'est le même ouvrage que le précédent.

1324. [**Richard** (L'abbé).] Le véritable Père Josef, capucin, nommé au cardinalat, contenant l'Histoire anecdote du cardinal de Richelieu. *Saint Jean de Maurienne, Gaspard Butler*, [*Paris*], 1704, in-8.

On y trouve (pp. 385-429) une relation complète des possessions de Loudun. — Autre édition : ...« Revue et augmentée d'une réponse à la réponse au livre intitulé Le véritable Père Josef. » *Genève,* 1704, in-12. [Réponse et contre-réponse sont, toutes deux, de l'abbé Richard lui-même.] Barbier cite une édition de 1750, 2 vol. in-12.

1325. [**Davrigny** (Le R. P.), *jésuite.*] Mémoires chronologiques et dogmatiques. Pour servir à l'Histoire ecclésiastique depuis 1600 jusqu'en 1716, avec des Reflexions et des Remarques critiques. *S. l. s. n.* [*Paris, Guérin*], 1720, 4 vol. in-12.

Voir Tome II, Année 1634.

1326. [Histoire d'Urbain Grandier condamné comme magicien, et comme auteur de la possession des religieuses de Loudun.]

In : [Gayot de Pittaval], « Causes célèbres et intéressantes... » Tome II (p. 347).

1327. **La Ménardaye** (M. de). Examen et discussion critique de l'histoire des diables de Loudun et de la possession des religieuses Ursu-

lines et de la condemnation d'Urbain Grandier. *Paris, Debure*, 1747, in-12.

Autre édition : *Liège, Everard Kintz*, 1749, in-12.

1328. **Dumoustier de La Fond,** *capitaine au corps royal d'artillerie, historiographe du Loudunois*, etc.. Essais sur l'histoire de la ville de Loudun, dédiés à Son Altesse Sérénissime Monseigneur le Duc de Chartres, prince du sang, gouverneur du Poitou. *Poitiers, Michel-Vincent Chevrier*, 1778, 2 vol. in-8.

Voir : Tome I (pp. 130-143) Histoire de Grandier.

1329. [Hérédité de la Sorcellerie et découverte de lettres d'Urbain Grandier.]

In : « Congrès scientifique de France ; seconde session tenu à Poitiers en septembre 1834. » *Poitiers, F. A. Saurin*, 1835, in-8 (pp. 195-205).

1330. **Dumas** (Alexandre). Crimes célèbres. *Paris, rue Louis-le-Grand, 18*, 1839-1841, 6 vol. in-8.

Le Tome IV renferme le procès d'Urbain Grandier. — Autre édition : *Paris, Boulevard St-Martin, 12* [*Marchand*], 1852, in-4 ; illustré de vignettes sur bois par Belin.

1331. **Sauzé** (Charles). Etude médico-historique sur les possédées de Loudun. Thèse passée en 1840 devant la Faculté de Paris. (N° 353.) *Paris*, 1840, in-4.

1332. **Michelet** (J.). Richelieu et la Fronde. *Paris, Chamerot*, 1858, in-8.

Le chapitre IX est intitulé : La trilogie diabolique sous Louis XIII ; les religieuses de Loudun. — Autre édition : *Paris, Chamerot*, 1862, in-8.

1333. **Leriche** (L'abbé), *prêtre du diocèse de Poitiers*. Etudes sur les possessions en général et sur celle de Loudun en particulier, précédées d'une Lettre adressée à l'auteur par le T. R. P. VENTURA DE RAULICA, ancien général de l'ordre des Théatins, examinateur des évêques et du clergé romain. *Paris, H. Plon*, 1859, in-18.

1334. **Legué** (Le Dr Gabriel). Documents pour servir à l'Histoire médicale des Possédées de Loudun. *Paris, Adrien Delahaye*, 1874, in-8.

1335. **Bleau** (Alphonse). Précis d'histoire sur la ville et les possédées de Loudun. *Poitiers, Oudin frères*, 1877, in-12.

1336. **Jean de Poitiers**. Les Diables de Loudun. *Paris, Ghio*, 1878, in-12.

1337. **Tamizey de Larroque.** Document relatif à Urbain Grandier. *Paris*, 1879, in-8.

Tiré à cent exemplaires.

1338. **Legué** (Le Dr G.). Urbain Grandier et les possédées de Loudun. Documents inédits de M. Charles Barbier. *Paris, Ludovic Baschet*, 1880, gr. in-8.

Tirage à 500 exemp. Superbe publication, avec gravures et fac-simile de documents. — Autre édition, « Revue et augmentée », *Paris, Charpentier*, 1884, in-12.

1339. Sœur Jeanne des Anges, supérieure des Ursulines de Loudun (XVIIe siècle). Autobiographie d'une hystérique possédée, d'après le manuscrit inédit de la bibliothèque de Tours, annoté et publié par les docteurs Gabriel Legué et Gilles de la Tourette. Préface de M. le Professeur Charcot, membre de l'Institut. *Paris, A. Delahaye et Lecrosnier*, 1886, in-8.

Avec 2 fac-simile d'autographes. Réimprimé en 1888, in-8.

Consulter encore sur Grandier nos nos 43, 1202, 1698, 1719 et, dans Michaud, « Biographie universelle », les noms : Grandier, Laubardemont, Surin; ainsi que, dans Fournel, « Nouvelle biographie générale », le nom : Grandier.

Madeleine Bavent, Picart et Boullé (1643)

1340. [**Desmarets** (Le R. P.)]. Histoire de Magdelaine Bavent, Religieuse du Monastère de Saint-Louis de Louviers, auec sa confession generale & testamentaire, ou elle declare les abominations, impietez & sacrileges qu'elle a pratiqué & veu pratiquer, tant dans ledit Monastère qu'au Sabbat & les personnes qu'elle y a remarquées. Ensemble l'Arrest donné contre Mathurin Picard, Thomas Boullé & ladite Bavent, tous conuaincus du crime de Magie. Dediée à Madame la Duchesse d'Orléans. *Paris, Iacques le Gentil*, 1652, in-4.

La première édition, seule, contient la dédicace à la duchesse d'Orléans. — Autres éditions : ... « Avec l'interrogatoire de Magdelaine Bavent, etc... » *Paris*, 1652, in-4; [il n'existe pas dans cette édition de pp. 3 et 4]; — ... « Avec trois arrests du Conseil d'Estat donnez en faveur de la petite mère Françoise de la place Royale ». *Paris*, 1652, in-4.

1341. **Desmarets** (Le R. P.). Histoire de Madeleine Bavent, religieuse du monastère de Saint-Louis de Louviers, réimpression textuelle sur l'édition rarissime de 1652, précédée d'une notice bio-bibliographique [par J. Lemonnyer] et suivie de plusieurs pièces supplémentaires. Ornée d'un Frontispice et d'une Vue de l'ancien couvent de Saint-Louis, gravés à l'eau-forte. *Rouen, chez J. Lemonnyer*, 1878, in-8.

Tiré à 177 exemplaires. Une autre réimpression rouennaise a paru sous le titre : « Histoire de Magdeleine Bavent, religieuse du monastère de Saint-Louis de Louviers, avec sa confession générale et testamentaire, ou elle déclare les abominations, impietez et sacrilèges qu'elle a pratiqué et veu pratiquer, etc. ». *Rouen, Métérie*, 1879, 2 vol. in-4.

1342. [**Yvelin** (Le Dr)]. Examen de la possession des Religieuses de Louviers. *A Paris*, 1643, in-4 de 18 pp.

Le Dr Yvelin était un jeune médecin de la maison de la reine régente, envoyé à Louviers par Anne d'Autriche pour contrôler les dires d'une commission d'examen

déjà nommée par la souveraine et composée de M. de Morangis, conseiller d'Etat, de l'archevêque de Toulouse et des docteurs en théologie Charron et Martineau. Le docteur Yvelin conclut à l'imposture des nonnes et surtout à celle de leurs exorcistes. La plupart des ouvrages qui vont suivre sont des réponses au mémoire d'Yvelin, lequel provoqua une véritable tempête.

1343. Responce à l'Examen de la possession des Religieuses de Lovviers. *S. l. n. d.* [*vers* 1643], in-4 de 13 pp.

Lettre anonyme extrêmement rare que M. J. LEMONNYER, dans son étude bio-bibliographique sur Madeleine Bavent, dit n'avoir rencontrée que chez un amateur d'Evreux qu'il ne nomme pas.

1344. Response à l'Examen de la possession des Religieuses de Lovviers. A M. Levilin [lisez Yvelin]. *Evreux, Iean de la Vigne*, 1643, in-4 de 14 pp.

Cette pièce est différente de la précédente.

1345. Response à l'Examen de la possession des Religieuses de Lovviers. *Rouen*, 1643, in-4 de 44 pp.

Attribuée à LEMPERIÈRE et MAGNART [MAIGNART], médecins de Rouen, par le P. LELONG.

1346. Censvre de l'Examen de la possession des Religieuses de Lovviers. *S. l.* [*Paris*], 1643, in-4.

1347. Apologie pour l'autheur de l'Examen de la possession des Religieuses de Louuiers. A Messieurs L'Emperiere & Magnart, medecins à Rouen. *Paris*, 1643, in-4.

Il existe de cette « Apologie » (que M. LEMONNYER attribue au Dr Yvelin lui-même) une autre édition de *Roven*, 1643, in-4 de 19 pp.

1348. Response à l'Apologie de l'Examen dv sievr Yvelin, sur la possession des Religieuses de Saint Louys de Louuiers. *Rouen*, 1644, in-4.

1349. Lettre adressée à M. D. L. V. Medecin du Roy & Doyen de la Faculté de Paris, sur l'Apologie dv sievr Yuelin, medecin. *Rouen*, 1644, in-4 de 5 pp.

Attribuée par FRÈRE au Dr MAIGNART, dans sa « Bibliographie normande ».

1350. Récit véritable de ce qui s'est fait & passé à Louviers, touchant les Religieuses possédées. (Extraict d'vne lettre escrite de Louviers à un Euesque). [A la fin :] *Paris, François Beauplet*, 1643, in-4 de 8 pp.

On trouve dans cette lettre la liste nominative des démons qui possédaient les religieuses de Saint-Louis. Il existe deux éditions différentes de cette pièce, toutes deux identiques quant au titre, à la date, au format et au nombre de pages, mais il y a une suppression dans l'une, à la p. 6, ligne 33 (Voir LEMONNYER).

1351. Récit véritable de ce qui s'est fait & passé à Louviers, touchant les Religieuses possedées, qui depuis ont esté amenées au Parlement de Rouen, pour faire leur procez extraordinaire. Avec la descouverte des malefices et charmes des Religieuses de Louviers. Extraict d'vne lettre escrite de Louviers à vn evesque. *S. l. n. d.* [1643], in-4 de 12 pp.

Nouvelle édition du N° précédent, augmentée d'un *Discovrs svr la descouverte des maléfices des religieuses* (pp. 7 à 12).

1352. [**Le Gauffre**]. Récit véritable contenant ce qui s'est fait & passé aux Exorcismes de plusieurs Religieuses de la ville de Louuiers en présence de Monsieur le Penitencier d'Evreux, & de Monsieur Le Gauffre. Avec permission. *Paris, Laurent Fouquoyre, s. d.* [1643], in-4 de 8 pp.

Il existe une réimpression très augmentée (107 pages et 2 ff. préliminaires) sous le même titre; cette fois avec la signature de Le Gauffre, et une dédicace à la Reine régente. *Paris, Gervais Alliot,* 1643, pet. in-8.

1353. [**Le Gauffre**]. Exorcismes de plusieurs Religieuses de la ville de Louuiers, en présence de Monsieur le Penitencier d'Evreux et de Monsieur Le Gauffre. Auec la deliurance d'vne fille possedée, ayant eüe vne des Reliques du B. Père Bernard, en presence de plusieurs personnes. Et le paraphrase de l'Aue Maria, & du Sancta. [A la fin :] *Lecteur, tu apprendras par ces cayez, si tu es curieux tu verras le Liure presenté à la Reyne Regente, par Monsieur Le Gauffre : et se vendent chez Monsieur Alliot... auec permission,* in-4 de 7 pp.

Le seul exemplaire connu de cette pièce rarissime faisait partie en 1878, de la collection de M. Pelay, de Rouen.

1354. [**Le Gauffre**]. Continvation des Exorcismes de plusieurs Religieuses de la ville de Louuiers, en presence de Monsieur le Penitencier d'Evreux et de Monsieur Le Gauffre. Auec la deliurance d'vne fille possedée ayant eüe vne des Reliques du B. Père Bernard en presence de plusieurs personnes. *S. l. n. d.* [*vers* 1643], in-4 de 8. p.

1355. **Le Breton** (Jean), *théologien.* La Défense de la vérité touchant la possession des Religieuses de Lovviers. *Evreux, Imprimerie épiscopale de Nicolas Hamillon,* 1643, in-4.

1356. [**Delangle**]. Procès-verbal de Monsieur le Pénitencier d'Evreux, de ce qui luy est arrivé dans la prison, interrogeant & consolant Magdeleine Bavent, magicienne, a vne heureuse Conversion & repentance. [A la fin :] *Paris, François Beauplet,* 1643, in-4 de 7 pp.

Réimprimé par M. Lemonnyer dans les Pièces supplémentaires de son édition de l' « Histoire de Magdeleine Bavent. »

1357. Attestation de Messieurs les Commissaires envoyez par sa Majesté pour prendre connoissance, auec Monseigneur l'éuesque d'Eureux, de l'estat des Religieuses qui paroissent agitées au Monastere de Saint Louys & Sainte Elizabeth de Louuiers. *S. l. n. d.,* in-4 de 4 pp.

Signalée pour la première fois par M. Lemonnyer.

1358. Trois questions touchant l'accident arrivé aux religieuses de Louviers. *S. l. n. d.,* in-4.

Signalée par le P. Lelong dans sa « Bibliothèque historique. » Pièce introuvable.

1359. Interrogatoire et confession de Magdeleine Bavent, accusée & convaincue du crime de magie & sortilege en 1645. *S. l. n. d.,* in-4.

Cette pièce est probablement celle que l'on trouve à la fin de la 3e édition de l' « Histoire de Magdelaine Bavent », avec une pagination séparée.

1360. **Traicté** des marqves des possedez et la prevve de la veritable possession **des** Religievses de Louuiers. Par P. M. Esc. D. EN M. *Rouen, Charles Osmont*, 1644, pet. in-4.

Attribué par GUY PATIN à SIMON PIÈTRE, gendre de P. Marescot, écuyer, docteur en médecine, dont les initiales se retrouvent en effet ci-dessus.

1361. Arrest de la Covr de Parlement de Roven. Contenant le procez & execution de Maistre Mathurin **le** Picard, curé Dumenil Iourdain, & son vicaire, accusé de Magie & Sortilege, lesquels ont esté bruslez tous vifs au viel marché de Roüen le vingt-uniesme Aoust 1647. *Paris, Clavde Morlot*, 1647, in-4 de 4 pages.

1362. Arrest de la Covr de Parlement de Roüen contre Mathurin Picard, & Thomas Boullé, deüment attains & convaincus des crimes de Magie, Sortilege, Sacrileges, impietez & cas abominables commis contre la Majeste divine & autres mentionnez au procez. *Iouxte la coppie imprimée à Rouen, chez David dv Petit Val & Iean Viré*, 1647, in-4 de 8 pp.

1363. **Bosroger** (Le R. P. Esprit du), *provincial des RR. PP. capucins de la province de Normandie.* La Piété affligée ou discours historique et théologique de la possession des religieuses dittes de Sainte Elizabeth de Louviers. Divisé en trois parties. *Rouen, Jean le Boulenger,* 1652, in-4.

BRUNET indique une figure, mais elle manque souvent. — Autre édition : *Amsterdam [Rouen], Schaier,* 1700, in-12. — Voir ce que dit MICHELET, dans la « Sorcière », de cet ouvrage érotico-mystique.

1364. **Humier** (Fr.). Discours théologique sur l'Histoire de Magdelaine Bavent. *Nyort*, 1659, in-8.

1365. Notice sur la Mère Françoise, supérieure des Religieuses de la place Royale, au sujet de l'Histoire des possédées de Louviers. *S. l. n. d.*, in-4 de 2 pp.

Commençant par ces mots : « Ce qui donna beaucoup de connaissances et de lumières à M. le Lieutenant Criminel, etc... »

1366. Aduis horrible et epouventable, pour détruire le cardinal Mazarin, avec les puissants moyens de le faire hayr au roy et à ceux qui se tiennent près de sa personne. *Paris, Jean du Croq*, 1652, in-4 de 6 pp.

Mazarinade allusive à l'histoire de Madeleine Bavent.

1367. [**Campion** (Nicolas)]. Entretiens sur divers sujets de politique et de morale. *Paris, Delaulne,* 1704, in-12.

Voir les 3e et 4e entretiens. Cet ouvrage fut publié d'après un manuscrit de l'auteur, par l'Abbé DE GARAMBOURG, chanoine d'Evreux.

1368. **Helyot**. Histoire des ordres religieux. *Paris*, 1721, 8 vol. in-4.

Voir Tome IV (p. 361) et Tome VII (p. 278).

1369. **Le Brasseur** (L'abbé Philippe). Histoire civile et ecclésiastique du comté d'Evreux, où l'on voit tout ce qui s'est passé depuis la monarchie, tant par rapport aux rois de France, qu'aux anciens ducs de Normandie et aux rois d'Angleterre. *Paris, F. Barrois*, 1722, in-4.

Il y est question au chap. XLII (pp. 381 et suiv.) du procès de Louviers.

1370. Vie de la vénérable Mère Françoise De la Croix, institutrice des religieuses hospitalières de la charité de N.-D., à Paris, près la place Royale. *Paris*, 1745, in-12.

Voir les chap. XVII et XVIII.

1371. **Morin** (Louis René), *juge au tribunal de Louviers*. Histoire de Louviers. *Rouen*, 1822, 2 vol. in-12.

Voir pp. 111 et suiv. C'est, dit M. LEMONNYER, un « effronté plagiat » d'un manuscrit de LEGENDRE, aide de chœur de N. D. de Louviers, qui se trouve à la Bibliothèque de cette ville.

1372. **Dulaure** (J. A.). Histoire de Paris. *Paris, Guillaume*, 1823, 10 vol. in-8.

Voir Tome VII (pp. 227 et suiv.).

1373. **Dibon** (P.). Essai historique sur Louviers. *Rouen*, 1836, in-8.

Voir les pp. 134 et suiv. — Autre édition : *Paris, Lance*, 1836, in-8.

1374. **Floquet** (Amable), *ancien élève de l'Ecole des Chartes, Greffier en chef de la cour royale de Rouen, etc.* Histoire du Parlement de Normandie. *Rouen, Edouard Frère*, 1840-1842, 7 vol. in-8.

Il y est question, Tome V (pp. 593 et suiv.), de nombreux faits de sorcellerie, entre autres de l'affaire de Madeleine Bavent, de Louviers.

1375. **Du Bois** (L.). Recherches archéologiques, historiques, biographiques et littéraires sur la Normandie. *Paris, Dumoulin*, 1843, in-8.

Les possédées de Louviers (pp. 1-54); L'inquisition en Normandie (pp. 79-103); Sortilèges, etc. (pp. 296-359); L'armée infernale à Bonneval (pp. 365-378).

1376. **Le Breton** (Théodore). Biographie normande. *Rouen*, 1857, in-8.

1377. **Piérart** (Z.). Le magnétisme, le somnambulisme et le spiritualisme dans l'histoire. Affaire curieuse des possédées de Louviers (explications et rapprochements avec les faits actuels, avec les phénomènes produits par D. Home). *Paris, L'Auteur*, 1858, in-8.

Autre édition : *Paris, Dentu* et *Baillière*, 1858, in-8.

1378. **Michelet** (Jules). Histoire de France au XVIIe siècle. Louis XIV et la révocation de l'Edit de Nantes. *Paris, Chamerot*, 1860, in-8.

Voir (pp. 456-469) l'histoire de Magdeleine Bavent religieuse de Louviers, avec son interrogatoire.

1379. Cartulaire de Louviers, documents historiques originaux du xe au xviiie siècle, recueillis et publiés par Th. Bonnin. *Evreux* et *Paris*, 1870-1871, 2 vol. in-4.

On peut consulter également, sur Louviers, nos Nos 75, 189, 549, 864, 1733.

La Voisin et consorts (1679-1682)

1380. **Voltaire** (François-Marie Arouet de). Le siècle de Louis XIV, publié par M. [Dufresne] de Francheville, conseiller aulique de S. M. et membre de l'Académie royale des sciences et belles lettres de Prusse. *Berlin*, 1752, 2 vol. pet. in-12.

Le chap. xxvi parle de la Chambre ardente. — « A peine le « Siècle de Louis XIV » parût-il, dit Quérard, qu'il fut la proie des libraires ». On en donna des éditions sous les rubriques de : *La Haye*, 2 vol. in-12 ;— *Dresde* [*Lyon ou Trévoux*], 2 vol. in-12 ; — *Leipsig* [*Paris*], 4 part. en 2 vol. in-12 ; — *Edimbourg*, 2 vol. in-12. — L'édition de *Dresde* [*Lyon ou Trévoux*], est intitulée « troisième ». L'auteur pourtant n'avait pas encore donné sa « seconde », qui parut à *Leipsig*, 2 vol. in-12, ayant chacun 2 parties. — Autres éditions : ... « Augmentée d'un très grand nombre de remarques et de pièces relatives à cet ouvrage par M. de la B*** [La Beaumelle et continuée par le chevalier de Mainvilliers]. » *Francfort, Vve Knock et J. G. Eslinger*, 1753, 3 vol. in-12 ; — *Metz, Bouchard jeune*, 1753, 3 vol. in-12 ; — ... « Revue par l'auteur et considérablement augmentée ». *Dresde*, 1753, 2 vol. pet. in-18.

1381. **Neufchâteau** [François dit : de]. Le Conservateur ou recueil de morceaux inédits d'histoire, de politique, de littérature et de philosophie. *Paris, Impr. Crapelet, An VII* [1799], in-8.

On y trouve, Tome I (pp. 312-320) l'interrogatoire de Lesage, prisonnier à Vincennes.

1382. **Dufey de l'Yonne**, *avocat*. La Bastille, mémoires pour servir à l'histoire secrète du gouvernement français, depuis le xive siècle jusqu'en 1789. *Paris, P.-H. Krabbe*, 1833, in-8.

Détails sur le procès de la Voisin (pp. 41-64).

1383. [**Clément** (Pierre), *de l'Institut*. La Chambre de l'Arsenal.]

In : « Revue des Deux-Mondes ». Année 1864 (no du 15 janvier).

1384. **Clément** (Pierre). La police de Paris sous Louis XIV. *Paris, Didier et Cie*, 1866, in-8.

Lire le Ch. vii, consacré à la Chambre des poisons. — Autre édition : *Paris, Didier et Cie*, 1866, in-12.

1385. **Ravaisson** (François), *conservateur adjoint à la Bibliothèque de l'Arsenal*. Archives de la Bastille. Documents inédits. *Paris, A. Durand et Pedone Lauriel*, 1866-1884, 17 vol. in-8.

A partir du tome quatrième, on trouve une véritable mine de documents sur les procès qui furent jugés par la Chambre ardente, et sur tous les faits de sorcellerie, à Paris, sous Louis XIV et Louis XV. Nous signalons ici les faits les plus importants.

Tome iv. Le berger Grand-Etienne cherche à faire mourir Louis XIV par sorti-

lège ; Mme de Montespan fait des conjurations contre Mlle de La Vallière ; un prêtre de St-Séverin est enfermé comme sorcier.

Tome v. Mme Baron veut faire nouer l'aiguillette à un abbé ; Mme de Baucé achète un crapaud et une main de gloire à la Voisin ; Bosse, dit Belamour, dicte un billet pour aller au Sabbat ; la duchesse de Bouillon, le marquis de Feuquières, le duc de Luxembourg demandent à parler au Diable ; Cœuret, dit Dubuisson, dit Lesage, fait des sortilèges avec l'abbé Davot ; Gérard, capucin, le chevalier de Bernières, l'abbé Olivier, le chevalier de Varnens, font des conjurations ; la Leroux, sorcière, fait des incantations.

Tome vi. Mme Relout, bouchère, Filastre, dit La Boissière, Mme de Montespan, Pajot, l'abbé Guibourg font des pactes ; l'abbé Cotton, l'abbé Davot, l'abbé Dulaurens, le P. Gabriel, religieux de Picpus, l'abbé Gérard, l'abbé Rebours, l'abbé Tournet, l'abbé Lepreux disent des messes noires, des messes sur le ventre ou consacrent des couleuvres ; Debray, Decennes, l'abbé Cotton, l'abbé Le Franc, l'abbé Lemperier, l'abbé Mariette, font des conjurations ou des incantations ; l'abbé Cotton offre au Diable un enfant baptisé avec l'huile de l'extrême-onction, puis égorgé ; autre sacrifice d'un enfant au Diable ; la duchesse de Vivonne se donne, elle et son enfant, au Diable ; l'abbé Lemaignan sacrifie des enfants au Diable ; Monsignol veut donner un enfant au Diable ; Mme de Montespan se fait dire des messes sur le ventre, ainsi que Mme de Gand, Mme d'Argenton et d'autres dames de la cour ; sortilèges de la Bergeret, devineresse, de la duchesse de Bouillon, de Lesage, de Mme Chapelain, de la David, sorcière, et de quelques prêtres, des parents de Fouquet, de la Petit, devineresse, de la vicomtesse de Polignac, de Regnard, dit le Grand-Auteur, de la marquise de Roure, de divers, pour faire mourir Louis XIV ; Mme de Montespan assiste à l'égorgement d'un enfant offert au Diable ; le portier de l'hospice des Quinze-Vingts fait dire la messe noire ; l'abbé Olivier installe une pierre d'autel dans une maison de prostitution ; cierges faits de graisse de pendu ; pactes contre Colbert ; envoûtement par la Voisin ; Marre, magicien italien ; Mabile fait le sacrifice de la tête de mort ; la duchesse de Lusignan fait des impiétés dans les bois ; la Morand se donne au Diable.

Tome vii. Sacrifice d'un enfant offert au Diable ; Sortilège de Perceval ; le sous-diacre Sebaud fait dire des messes sur le ventre de sa maîtresse.

Tome viii. Conjurations et sortilèges du comte de Longueval.

Tome x. La Berthemet, la Fenouillet, demandent à se donner au Diable qui ne veut pas d'elles ; Mme de Grancey, Destouches, demandent de l'argent au Diable ; le capitaine Bederode, Picault, Tirmont, Davou, sorciers ; la Créancier, la Ducatel, la Dumouty, la Loysel, la Manneville, la Randon, la Siamoise, la Sivry, la Fleury, sorcières ou devineresses ; M. de Feuquières veut faire un *traité* avec le Diable ; Protain, maître d'école, écrit un pacte.

Tome xi. Aulmont, Lavaute, Lebègue, Siriaque, Saint-Vidal, sorciers ; La Chesnau, la Delprade, la Devaux, la Pigeon, la Rochefort, la Rousseau, sorcières.

Tome xii. La Dequien, la Doublet, la Duchesse, la Rancine, sorcières.

Tome xiii. Le baron de Cerlach, sorcier, fait voir le Diable ; Leroux, Morin, sorciers ; la Fauconnier, la Feugère, la Gallet, la Norcy, sorcières.

Tome xiv. Duprat copie des grimoires ; Forcassy, sorcier.

Tome xv. Le prince Camille et Dubuisson évoquent le Diable dans la plaine de Montrouge ; la comtesse de Montboissier demande quinze millions et le duc d'Olonne quatorze millions au Diable ; d'Olonne paie 113 livres une peau de bouc.

1386. **Montifaud** (Marc de) [Mme de Quivogne]. Racine et la Voisin ; avec un portrait de la Voisin, gravé par Hanriot d'après Coypel. *Paris*, *s. n.*, 1878, in-12.

Tiré à 100 exemplaires sur Hollande.

1387. **Loiseleur** (Jules), *bibliothécaire de la ville d'Orléans*. Trois énigmes historiques. La Saint-Barthélemy, l'Affaire des poisons et Mme de Montespan, le Masque de fer, devant la critique moderne. *Paris, E. Plon*, 1882, in-12.

1388. **Jourdy** (G.). La Citadelle de Besançon, prison d'Etat au xviie siècle ou épilogue de l'Affaire des poisons. *Gray*, 1888, in-8.

1389. **Legué** (Dr G.). Médecins et empoisonneurs au XVIIe siècle. *Paris, G. Charpentier et E. Fasquelle*, 1896, in-12.

Parle de la Voisin, et donne le détail de la messe noire.

1390. **Nass** (Dr Lucien). Les empoisonnements sous Louis XIV d'après les documents inédits de l'Affaire des poisons; 1679-1682. *Paris, Georges Carré* et *C. Naud*, 1898, gr. in-8.

Voir notamment le chapitre I.

1391. **Funck-Brentano** (Frantz). Le drame des poisons ; étude sur la société du XVIIe siècle et plus particulièrement la cour de Louis XIV, d'après les archives de la Bastille. Ouvrage contenant 8 planches hors texte. Marie-Madeleleine de Brinvilliers. Les sorcières. La Marquise de Montespan. La Chambre ardente. La mort de Madame. Racine et l'affaire des poisons. La « Devineresse ». *Paris, Hachette et Cie*, 1899, in-12.

Se trouve également (moins complet) *in* : « Revue de Paris ». Sixième année. Tome XII. *Paris, Bureaux de la Revue,* 1899, in-8 (nos 7, 8, 9 et 11).

On peut consulter encore l'art. de M. Weiss sur la Voisin dans la « Biographie universelle » de Michaud et nos Nos 754, 1716, 1739.

La Bucaille (1699)

1392. [**Crosville** (de)]. Factum pour Marie Benoist, dite de la Bucaille, Appellante de la réception de plainte et de tout ce qui a été fait contre elle par le Bailli de Cotentin, ou son Lieutenant Criminel à Valognes ainsi que de la Sentence définitive prononcée le 28 janvier 1699 contre M. le Procureur général du Roy en la personne de Jeanne de Launay, aussi appellante de ladite Sentence, et de Catherine Bedel, dite la Rigolette, autre partie du Procès. *Rouen, J. Besongne, s. d.* [1699], in-4.

1393. [**Sainte-Marie**, *organe du Ministère public à Valognes.*] Réflexions sur le factum fait par Marie Benoist, dite de la Bucaille, et sur le mémoire fait contre ledit factum. *S. l. n. d.* [1699], in-4.

1394. [**Crosville** (de)]. Réplique de Marie Bucaille, à la réponse qu'on a donnée à son factum. *Rouen, J. Besongne, s. d.* [1699], in-4.

Réplique aux « Réflexions » [de Sainte-Marie.]

1395. Entretien de Scipion et de Sévère, sur la réplique faite pour le factum de Marie Bucaille. *Rouen, Ant. Maurry,* 1699, in-4.

1396. Lettre d'un amy à l'autheur des Réflexions sur le factum de Marie Bucaille et le mémoire fait contre elle. *Rouen, N. Le Tourneur,* 1699, in-4.

1397. Continuation de l'entretien de Scipion et de Sévère sur la lettre

d'un ami de l'auteur des Réflexions. *Rouen, Ant. Maurry*, 1699, in-4 de 15 pp.

1398. Factum pour Catherine Bedel, dite la Rigolette, pour servir de réponse au factum de Marie Benoist dite de la Bucaille et au Mémoire du Lieutenant criminel de Valognes, contre ladite Marie Benoist et le frère Saulnier, Cordelier, dont le procès a été fait par contumace. *Rouen, Jarres*, 1699, in-4.

1399. Mémoire contenant les faits extraordinaires rapportés dans le Procès de Marie Bucaille et les crimes pour lesquels elle a été condamnée. *Rouen, Vve B. Lebrun, s. d.* [1699], in-4.

Il existe une autre édition : *Rouen, Vve Lebrun, s. d.* [1699], in-fol.

1400. A nos seigneurs du Parlement supplie humblement Marie Benoist dite de la Bucaille, aux qualitez qu'elle procède, contre elle. *Rouen, J. Besongne, s. d.* [1699], in-4 de 12 pp.

1401. Arrest donné par la chambre ordonnée par le Roy au temps des vacations contre Marie Benoist, dite sœur Marie de la Bucaille, de la ville de Cherbourg, Catherine Bedel, dite la Rigolette, et Jeanne de Launay, servante de la dite de la Bucaille. *Rouen, Jacq. Besongne*, 1699, in-4 de 7 pp.

La Bibliothèque de Cherbourg possède en manuscrit la sentence et condamnation de Marie Bucaille prononcée à Valognes, le 28 janvier 1699.

1402. Le tableau prétendu de la pénitence ou le caractère de la dévotion de sœur Marie Bucaille, accusée d'être sorcière et magicienne, native de Cherbourg; sa vie, ses mœurs et toutes les actions qu'elle a faites avec le père Saulnier, le jugement qu'elle a eu de mort, et l'abrégé véritable de ce qui a été dit pour et contre elle. *Rouen, Orsel*, 1699, in-4.

1403. Observations particulières sur le procès de Marie Bucaille. *Rouen*, 1699, in-4 de 12 pp.

1404. **Mauquest de la Mothe** (Guillaume). Traité complet de chirurgie contenant des observations et des réflexions sur toutes les maladies chirurgicales et sur la manière de les traiter. *Paris, Huart l'aîné*, 1722, 3 vol. in-12.

Au Tome II, soins donnés par Mauquest à la Bucaille, pendant son procès et après son supplice (pp. 271-272).

1405. Almanach historique, ecclésiastique et politique du Diocèse de Coutances pour l'année 1774. *Coutances, G. Joubert*, 1774, in-24.

Renferme (p. 50) une courte notice sur la Bucaille et la Rigolette.

1406. [**Verusmor.** Notice sur Marie Bucaille.]

In : « Annuaire du département de la Manche. » *St-Lô, J. Elie et Elie fils,* in-12. Année 1837 (pp. 115-137).

Consulter encore sur Marie Bucaille : Floquet, « Histoire du Parlement de Normandie. » Tome v (pp. 730-732).

La Cadière et le Père Girard (1731)

1407. Réponse du P. Girard, recteur de Toulon. *S. l. n. d.* [1731], in-fol.

Premier interrogatoire du P. Girard par les commissaires instructeurs du Parlement d'Aix délégués à Toulon.

1408. [**Cadière** (Catherine).] Premiers acte et contrat protestatifs de la demoiselle Cadière, signifiés au P. Gérard et à M. le Procureur général. *Aix, Impr. R. Adibert,* 1731, in-fol.

Autre édition : *S. l. n. d.* [1731], in-12.

1409. [**Cadière** (Catherine).] Justification de demoiselle Catherine Cadière, contenant un récit fidèle de tout ce qui s'est passé entre le P. Jean Baptiste Girard, recteur du séminaire de la marine des jésuites de Toulon, et elle, et dans le cours du procès qui pend à juger par devant la Cour. *S. l. n. d.* [1731], in-fol.

1410. [**Chaudon,** *avocat.*] Mémoire instructif pour demoiselle Catherine Cadière, de la ville de Toulon, appelante comme d'abus de la procédure faite par l'official de l'évêché de la même ville... et par appel simple de la procédure faite contre elle par messieurs les commissaires du parlement... demanderesse en lettres royaux incidentes de restitution du 19 mai 1731, et au principal querellante en enchantement, rapt, inceste spirituel, avortement et subornation de témoins, contre le P. Jean-Baptiste Girard... et... M. le procureur-général du roi... *Aix, Impr. J. David,* 1731, in-fol.

1411. Factum pour Marie Catherine Cadière contre le Père J.-B. Girard, jésuite, où ce religieux est accusé de l'avoir portée par un abominable Quiétisme, aux plus criminels excès de l'impudicité, et d'avoir, sous le voile de la plus haute spiritualité, jetté dans les mêmes excès six autres dévotes, qui, comme elle, s'étoient mises sous sa direction. *La Haye, Scheurleer,* 1731, pet. in-8.

1412. [**Chaudon,** *avocat.*] Mémoire instructif pour demoiselle Catherine Cadière, de Toulon, querellante et décrétée contre P. Jean-Baptiste Girard... querellé, et... M. le procureur général du roi. *Aix, Impr. Veuve J. Senez,* 1731, in-fol.

1413. [**Bourgarel**]. Mémoire instructif pour Messire François Cadière,

prêtre de la ville de Toulon, appelant du décret d'assigné contre lui rendu le 23 février dernier [1731], et de ce qui s'en est ensuivi... contre M. le procureur général... *Aix, Impr. Veuve J. Senez*, 1731, in-fol.

1414. Mémoire instructif pour le père Jean Baptiste Girard contre Marie Catherine Cadière et Monsieur le Procureur général du Roy, querellant. *La Haye*, 1731, in-8.

1415. Suite des procédures de Catherine Cadière contre le R. Père Girard, contenant la réponse au Mémoire instructif de ce Jésuite. *La Haye*, 1731, in-8.

1416. [**Pazery-Thorame**]. Second mémoire pour le P. Girard... servant de réponse au nouveau mémoire de la Cadière et à ceux de ses frères. *Marseille, D. Sibée*, 1731, in-fol.

1417. [**Chaudron** (*lisez* Chaudon).] Réponse au second mémoire instructif du P. Jean-Baptiste Girard... pour demoiselle Catherine Cadière... *Aix, Impr. R. Adibert, s. d.* [1731], in-fol.

1418. [**Chaudon**]. Réponse de la demoiselle Cadière à la seconde partie du second mémoire du P. Girard. *Aix, Impr. J. David, s. d.* [1731], in-fol.

1419. [**Fouque**]. Réponse au second mémoire imprimé sous le nom du P. Girard... pour le P. Etienne Thomas Cadière. *Aix, Impr. R. Adibert*, 1731, in-fol.

1420. [**Bourgarel**]. Second mémoire pour messire Cadière, prêtre, servant de réponse à ce qui le concerne dans le nouveau mémoire du P. Girard. *Aix, Impr. Vve J. Senez*, 1731, in-fol.

1421. [**Pazery-Thorame**]. Démonstration des impostures sacrilèges des accusateurs du P. Girard... et de l'innocence de ce père. *Aix, Impr. R. Adibert, s. d.* [1731], in-fol.

Autre édition sous le titre : « Mémoire pour le P. Girard, ou démonstration, etc. » *Aix, Impr. J. Adibert, s. d., in-fol.*

1422. [**Chaudon**]. Réflexions sur les prétendues contradictions que le P. Girard oppose à la demoiselle Cadière, dans ses réponses par devant l'official ; avec des observations sur le nouveau mémoire abrégé dudit père, ayant pour titre : « Démonstration des impostures, etc. » *Aix, Impr. Veuve J. Senez*, 1731, in-fol.

1423. [**Louis,** *évêque de Toulon*] Mémoire des faits qui se sont passés sous les yeux de M. l'évêque de Toulon, lors de l'origine de l'affaire du P. Girard, jésuite, et de la Cadière. *Toulon, Impr. J.-A. Mallard*, 1731, in-fol.

1424. [**Chaudon**]. Réponse à l'écrit qui a pour titre : « Mémoire des faits qui se sont passés sous les yeux de M. l'évêque de Toulon, lors de l'origine de l'affaire du P. Girard, jésuite, et de la Cadière. » *Aix, Impr. J. David*, 1731, in-fol.

1425. [**Chaudon**]. Parallèle des sentiments du P. Girard avec ceux de Molinos, justifiés par les lettres qu'il écrivait à la demoiselle Cadière, par ce qu'il lui enseignait, de même qu'à ses autres pénitentes, et par ce qu'il pratiquait lui-même. *Aix, Impr. R. Adibert*, 1731, in-fol.

1426. [**Chaudon**]. Parallèle des sentiments du P. Girard avec ceux de Molinos... et observations pour demoiselle Catherine Cadière... contre le P. Girard. *Aix, Impr. R. Adibert et J. David*, 1731, in-fol.

1427. **Cadière** (Catherine). Les véritables sentiments de mademoiselle Cadière, telle qu'elle les a donnés à son confesseur, écrits de sa propre main, pour les rendre publics. *Aix, Impr. J. David*, 1731, in-fol.

Autre édition : *Rotterdam, Impr. Lanchefel*, in-8.

1428. [**Fouque**]. Réflexions sur la récrimination en prétendu complot imputé au P. Etienne-Thomas Cadière.., religieux de l'ordre de Saint-Dominique, par le P. Jean-Baptiste Girard. *Aix, Impr. J. Adibert, s. d.* [1731], in-fol.

1429. [**Pascal**]. Mémoire instructif pour le P. Nicolas de Saint-Joseph, prieur des Carmes déchaussés de la ville de Toulon, décrété d'ajournement personnel à [l']occasion de la plainte formée par la demoiselle Cadière contre le P. Jean-Baptiste Girard... contre M. le procureur général du roi. *Aix, Impr. J. David*, 1731, in fol.

1430. [**Pascal**]. Observations sur l'écrit intitulé : « Brièvе réponse aux divers mémoires faits contre le P. Girard »... Pour le P. Nicolas de Saint-Joseph... *Aix, Impr. J. David*, 1731, in-fol.

1431. [**Chaudon**]. Observations pour demoiselle Catherine Cadière de... Toulon, querellante en inceste spirituel et autres crimes, contre le P. Girard... *S. l. n. d.* [1731], in-12.

1432. Réflexions sur les mémoires du P. Jean-Baptiste Girard, jésuite, et de Catherine Cadière et ses co-accusés. *S. l.*, 1731, in-fol.

1433. Résultat des mémoires de la demoiselle Cadière et adhérents, contre le P. Girard. *S. l. n. d.* [1731], in-fol.

Plaidoyer pour le P. Girard.

1434. [**Cadière** (Catherine)]. Acte protestatif et interpellatif fait par la demoiselle Cadière à la dame supérieure du second monastère de la Visitation de la ville d'Aix. *Aix, Impr. R. Adibert, s. d.* [1731], in-fol.

1435. [**Cadière** (Catherine)]. Acte protestatif et interpellatif fait par la demoiselle Cadière à la dame supérieure du second monastère de la Visitation de la ville d'Aix, avec les réponses, réplique et observations qui l'ont suivi. *Aix, Impr. R. Adibert, s. d.* [1731], in-fol.

1436. Dénonciation des factums de Me Chaudon, avocat de la demoiselle Cadière, à messieurs les avocats du parlement de Provence. *Nancy, N. Barbier*, 1731, in-fol.

1437. Dénonciation des écrits de Me Chaudon à Mrs les avocats du parlement de Provence, avec la copie d'une lettre écrite d'Aix, le 21 octobre 1731. *Nancy, N. Barbier*, 1731, in-fol.

1438. [**Pazery-Thorame**]. Réponse à tous les factums faits contre le P. Girard. *S. l. n. d.* [1731], in-fol.

1439. [**Boyer d'Aiguilles**]. Conclusions de M. le procureur général du roi au parlement d'Aix, du 11 septembre 1731, au sujet du procès d'entre le P. Girard, jésuite, Catherine Cadière, le P. Cadière, dominicain, le prêtre Cadière, et le P. Nicolas, carme déchaussé. *S. l. n. d.* [1731], in-4.

1440. Copie de l'arrêt de la cour du parlement de Provence, au sujet de l'affaire du P. Jean-Baptiste Girard... et de Catherine Cadière... du 10 octobre 1731. *S. l. n. d.* [1731], in-12.

1441. Copie du prononcé de l'arrêt de la Cour du parlement de Provence, au sujet de l'affaire du P. Jean-Baptiste Girard... et de Catherine Cadière... du 10 octobre 1731. *S. l n. d.* [1731], in-fol.

1442. Relation de ce qui s'est passé au parlement d'Aix, dans le jugement de l'affaire de Mademoiselle Cadière et du père Girard, le 10 octobre 1731. *Aix, Impr. J. David*, 1731, in-fol.

Autre édition : *S. l. n. d.*, in-fol.

1443. Relation abrégée de ce qui s'est passé le jour du jugement d'Aix, le 12 octobre 1731.Jugement du procès criminel contre le P. Girard... et de la demoiselle Catherine Cadière. *S. l. n. d.* [1731], in-fol.

1444. Jugement du procès criminel entre le P. Girard, jésuite, et la demoiselle Catherine Cadière. Relation abrégée de ce qui s'est passé le jour du jugement à Aix, le 12 octobre 1731. *S. l. n. d.* [1731], in-fol.

1445. Jugement du procès criminel entre le P. Girard et la demoiselle Catherine Cadière. Récapitulation des voix des juges. Relation abrégée de ce qui s'est passé à Aix le jour du jugement. *S. l. n. d.* [1731], in-fol.

1446. [**Villeneuve** (François de), *évêque de Viviers.*] Lettre de monseigneur l'évêque de Viviers au P. Girard. *S. l. n. d.* [1731], in-fol.

1447. Copie d'une lettre écrite d'Aix, le 21 octobre 1731. *S. l. n. d.* [1731], in-12.

1448. Lettre d'un magistrat désintéressé à un de ses amis au sujet du procès intenté contre le P. Girard, jésuite. *La Haye, Dhondt*, 1731, in-fol.

1449. Anatomie de l'Arrêt rendu par le parlement de Provence, le 10 octobre 1731, sur l'affaire de la demoiselle Cadière et du R. P. J.-B. Girard. Adressée à M. L. B. par un Magistrat d'un autre parlement. *S. l. n. d.* [1731], in-4.

La lettre d'envoi est datée du 8 novembre 1731.

1450. Histoire du procez entre Demoiselle Cadière, et P. Cadière, Jacobin, Mre Cadière, prêtre, P. Nicolas, prieur des Carmes déchaussez de Toulon, d'une part; et le P. Girard, Jésuite, recteur du Séminaire royal de Toulon, de l'autre. *S. l. n. d.* [1731], in-8.

1451. Recueil des premières requêtes de la demoiselle Cadière, du P. Etienne-Thomas Cadière... et du P. Nicolas... *Aix, Impr. J. David*, 1731, in-fol.

Autre édition : *S. l. n. d.* [1731], in-12.

1452. Requêtes incidentes de la demoiselle Cadière et du P. Etienne-Thomas Cadière, jacobin, sur lesquelles ils ont obtenu la permission de parler à leurs parents et à leurs conseils. *Aix, Impr. R. Adibert, s. d.* [1731], in-fol.

1453. Recueil des factums de la demoiselle Catherine Cadière, du P. Jean-Baptiste Girard..., du P. Etienne-Thomas Cadière... de messire François Cadière... et du P. Nicolas de Saint-Joseph... *Aix, Impr. D. David*, 1731, in-fol.

1454. Recueil des lettres du P. Girard et de la demoiselle Cadière, dont les originaux ont été produits au procès. Réflexions générales sur ces lettres. [*Paris*], *Impr. H. S. P. Gissey*, 1731, in-fol.

Autre édition : *Aix, Impr. R. Adibert frères, s. d.*, in-fol.

1455. Pièces relatives au procès du P. Girard et de La Cadière. *Aix*, 1733, 5 vol. in-12.

1456. Recueil général des pièces contenues au procez du P. J.-B. Girard, jésuite, et de demoiselle C. Cadière. *Sur l'imprimé à Aix*, 1731, 6 vol. in-12.

Le 6e volume contient le *Résultat des mémoires de la Dlle Cadière contre le P. Girard*, et le *Nouveau Tarquin*, comédie en trois actes [attribuée à Le Bel]. — Figures de Vanloo.

1457. Recueil général des pièces concernant le procès entre la demoiselle Cadière de la ville de Toulon, et le P. Girard, jésuite, recteur du

séminaire royal de la Marine de ladite ville. *La Haye, Swart,* 1731, 8 vol in-12.

Autre édition : *Aix, Jos. David,* 1731, 3 vol in-fol.

1458. [Procès de la Cadière.)

In : [F. Alex. Garsault], « Faits des causes célèbres et intéressantes » (pp. 271-282).

1459. Procès du P. Girard. *S. l. n. d.* [*Hollande,* 1731-1733], 10 vol. in-12.

1460. Chanson nouvelle sur l'air : « Que je regrette mon amant ! » *S. l. n. d.* [1731], in-fol.

Allusive à l'affaire Cadière-Girard.

1461. Recueil de diverses pièces nouvelles en prose et en vers pour et contre la Cadière. *Paris, Le Moine,* 1731, in-8.

1462. Sentence de monsieur l'official de l'évêché de Toulon, qui renvoie le P. Girard absous des accusations à lui imputées et du délit commun. Extrait du greffe de l'évêché de Toulon... *S. l. n. d.* [1732], in-fol.

1463. Extrait des registres du parlement d'Aix, à l'occasion du procès criminel contre le P. Jean-Baptiste Girard ... Catherine Cadière ... les Cadière frères, et le P. Nicolas de Saint-Joseph... Avec l'arrêt du Conseil d'Etat, qui ordonne la radiation... du registre de la Tournelle et de celui des enquêtes. *S. l. n. d.* [1732], in-4.

1464. Lettres écrites d'Aix pendant le procès du P. Girard et de la Cadière, contenant plusieurs anecdotes curieuses dont le public n'est pas encore instruit. *S. l. n. d.* [1732], in-4.

1465. L'Entrée triomphante du Père Girard, jésuite, aux Enfers. *A Rome,* 1731, in-12.

1466. Le retour du Père Girard. *A Rome,* 1731, in-12.

1467. Le Jésuite Girard et sa pénitente Cadière. *S. l.,* 1732, in-8.

1468. La sainte d'Ollioules, ou éclaircissements sur le rapport mystérieux entre le P. Girard et la demoiselle Cadière. *Paris,* 1732, in-8.

Quelques exemplaires in-folio sont accompagnés de gravures obscènes, manquant le plus souvent.

1469. Les Amours en estampe du P. Girard et de la Belle Marie Cadière. *S. l.,* 1740, in-4.

Suite de 32 planches à l'eau-forte, quelques-unes assez scabreuses, publiées en Hollande.

1470. Le nouveau Tarquin, comédie allégorique en trois actes. *Amsterdam, Jacques Desbordes*, 1732, in-8.

Comédie allusive au procès du P. Girard, attribuée par BARBIER à J. J. BEL ou LE BEL. On réunit cette pièce au théâtre Janséniste, où doit aussi se trouver « Examen de la cause du P. Girard avec la critique d'un ouvrage intitulé : Le Nouveau Tarquin », dont l'auteur serait le même que celui de la « Gazette ecclésiastique », et non Le Bel. — Autre édition, probablement antérieure : *S. l. n. d.*, in-12.

1471. Procédure sur laquelle le P. Jean-Baptiste Girard... Catherine Cadière, le P. Etienne-Thomas Cadière... Messire François Cadière... et le P. Nicolas de Saint-Joseph... ont été jugés par arrêt du parlement de Provence du 10 octobre 1731... Avec les pièces, lettres et mémoires joints à cette procédure... *Aix, Impr. J. David*, 1733, in-fol.

1472. Motifs des juges du parlement de Provence qui ont été d'avis de condamner le P. Jean-Baptiste Girard, envoyés à M. le chancelier, le 31 décembre 1731 ; ensemble la lettre de ce magistrat à M. le président de Maliverny, la réponse de ce juge, et celle des autres messieurs qui ont été de son opinion. *S. l.*, 1733, in-4.

Autres éditions : *Amsterdam*, 1733, in-fol. ; — ...« Edition annotée. » *S. l. n. d.*, in-fol.

1473. **Montvallon** (M. de). Motifs des juges qui ont mis le P. Jean-Baptiste Girard hors de cour et de procès, distribués en quatre livres. *Aix, Impr. C. Adibert*, 1733, in-fol.

1474. Motif des Juges du Parlement de Provence qui ont été d'avis de condamner au feu le P. J.-B. Girard, envoyés à M. le Chancelier, le 31 déc. 1731, avec diverses pièces sur le même sujet. *S. l.*, 1733, in-12.

1475. Lettres écrites d'Aix sur l'affaire du P. Girard et de la Cadière. *S. l.*, 1733, in-fol.

1476. Lettre du P. préfet du Collége des Jésuites de Dôle, au R. P. Tribolet, recteur de la maison du noviciat de Nancy, au sujet de la mort du Père Girard. *S. l. n. d.* [1733], in-fol.

Autre édition : *S. l. n. d.*, in-4.

1477. Eloge funèbre du R. P. Girard, par les RR. PP. Jésuites de Dôle, avec les notes d'un J. de Paris. *En Franche-Comté*, 1732, in-4.

Le titre de départ porte : « Lettre du P. Préfet du Collège des Jésuites de Dôle au R. P. Tribolet, recteur de la maison du noviciat de Nancy, au sujet de la mort du P. Girard, de sainte et glorieuse mémoire. » Même pièce que la précédente.

1478. Thérèse philosophe, mémoire pour servir à l'histoire du P. Dirrag [le P. Girard] et de Mᵉˡˡᵉ Eradice [Mᵉˡˡᵉ Cadière]. *La Haye, s. d.* [*vers* 1748], 2 part. in-8.

Avec 2 titres, 2 frontispices et 24 fig. libres, gravées. — Attribué, par l'abbé SEPHER, à M. DE MARTIGNY ; et par le Marquis DE SADE à J.-B. DE BOYER D'ARGENS ; selon le même auteur de « Justine » les estampes seraient du Comte de Caylus.

Autres éditions : *Glascow*, 1773, in-18 ; — *Londres* [*Reims, Cazin*], 1785, 2 vol.

in-16; — *Constantinople, De l'imprimerie du Sérail,* 17.000.000, in-32; — *S. l. n. d.* [*vers* 1785], 2 part. in-8; — Réimprimé à Bruxelles, par Poulet Malassis, en 1869, sous la rubrique : *La Haye,* 186., in-12, avec les figures; — *Au Palais, sous les Robes,* 1882, in-12, avec une suite de 20 figures libres gravées sur acier.

1479. Détails historiques sur le P. Gérard, Jésuite, et Mᵉˡˡᵉ Cadière. *Paris,* 1844, in-12.

1480. **Barbier** (E. J. F.), *avocat au Parlement de Paris.* Journal historique et anecdotique du règne de Louis XV. Publié par la Société de l'Histoire de France. *Paris,* 1856, in-8.

Il y est question du procès de la Cadière, Tome I (pp. 357, 368-369).

1481. [L'Affaire du P. Girard et de la Cadière d'après des lettres inédites de J.-B. Rousseau et de Brossette.]

In : « Souvenirs et mémoires, recueil mensuel de documents auto-biographiques, souvenirs, mémoires, correspondances. » *Paris, Lucien Gougy,* 1899, in-8. Deuxième année, nº 9 (pp. 214-231).

Voir aussi sur le P. Girard l'article de M. Weiss, dans la « Biographie Universelle » de Michaud.

Petits procès

Parlement de Paris; Brie et Champagne; Picardie, Artois, Flandres; Berry, Poitou, Anjou, Bretagne; Béarn, Guyenne, Gascogne, Languedoc; Savoie, Dauphiné, Provence; Franche-Comté; Bourgogne, Lyonnais, Bourbonnais, Vivarais; Lorraine; Alsace; Suisse, Italie, Belgique.

1482. [Arrest du Parlement de Sᵗ-Martin [12 nov.] 1282. De trois femmes accusées de sortilèges qui furent renvoyées à l'Evêque de Paris, ex eo forsan quod de fide inquirendum videbatur contre elles, et au précédent n'en était question.]

In : « Recueil d'arrests notables des Cours souveraines de France » par Jean Papon. Liv. xxii, titre iii.

1483. [Arrest de la Cour de Parlement de l'an 1391, décidant que le Prevost de Paris prendrait cognoissance et ferait la Justice de certaines femmes, lesquelles par l'invocation du Diable auraient fait des charmes et enchantements, même s'étant à iceluy vouées, au moyen desquels elles avaient fait endurer beaucoup de mal à un certain homme.]

In : « Recueil d'arrests notables des Cours souveraines de France » par Jean Papon. Livre xxii, titre iii. — Se trouve aussi *in* : « Arretz notables donnez dans les Conseils du Roy » par Jean Tournet. *Paris, Michel Soly,* 1631, 2 vol. in-fol. Tome II (pp. 1614).

1484. [Arrêt contre Geoffroy Vallée, extrait des registres du Parlement, du 8 février 1574.]

In : « Mémoires de l'abbé D'Artigny », Tome II, Art. xliv (p. 278). — Voir également sur G. Vallée, les « Suppléments » de Moreri de 1735.

1485. [Histoire de l'hérésie, du procès et de la condamnation de Simon Morin.]

In : « Nouveaux Mémoires d'histoire, de critique et de littérature » de l'abbé D'Artigny. Tome III (pp. 249-313). Lire plus spécialement (pp. 74-75, 288-289) ce qui a rapport aux Démons, à Lucifer, et comment on estima que l'hérésie de Simon Morin était d'origine diabolique.

1486. [Prêtre nommé Séchelle, brûlé en place de Grève sous Henri III, pour sorcellerie.]

In : [Gayot de Pittaval], « Causes célèbres et intéressantes... » Tome II (pp. 546-547).

1487. [Cas de Dominique Mirot, magicien, et de Marguerite, sa belle-mère, condamnés pour magie, idolâtrie, impiété, à faire amende honorable devant l'Église de Paris, à crier mercy à Dieu, au Roy, à la Justice, puis être pendus, étranglés, brûlés, réduits en cendres.]

In: « Œuvres de Me Jean Bacquet, avocat du roy en la Chambre du trésor ». Edition de MM. Claude et Claude-Joseph de Ferrière. *Lyon, Les frères Duplain,* 1744, 2 vol. in-fol. Traité des droits de justice, arrêt du 26 février 1587.

1488. [**L'Estoile** (Pierre de). Mémoires depuis le 2 aoust 1589, jour de la mort du Roy, jusques au 22 mars 1594, jour de la réduction de Paris.]

In : « Nouvelle collection des Mémoires pour servir à l'Histoire de France », de MM. Michaud et Poujolat. *Paris, Chez l'éditeur du commentaire analytique du Code civil,* 1837, in-8. On y trouve (p. 295), à la date du 12 août 1598, l'histoire de la Chasse du Grand Veneur dans la forêt de Fontainebleau; (p. 512), mai 1609, la Condamnation d'un prêtre sorcier et apparition du Diable à la Conciergerie de Paris.

1489. [Arrêt rendu à la Tournelle le 30 janvier 1610, sur l'accusation intentée par le maître de poste de Villejuif contre un maréchal du même lieu pour enchantements.]

In: « Œuvres de M. Claude Henrys ». Tome I (p. 621). — Se trouve aussi *in* : [Gayot de Pittaval], « Causes célèbres et intéressantes... » Tome II (p. 545).

1490. Procès verbal du crime detestable de trois sorcières surprises ès Faulxbourgs Saint Germain des Prez. Ensemble leur interrogatoire, sentence du Bailly dudit lieu, Arrest du Parlement, et exécution d'iceluy, le Mercredi quatorziesme Aoust dernier. *Paris, Syluestre Moreau*, 1619, in-8.

1491. **Tallemant des Réaux**. Les Historiettes de Tallemant des Réaux. Mémoires pour servir à l'histoire du XVIIe siècle publiés sur le manuscrit inédit et autographe avec des éclaircissements et des notes par MM. Mommerqué, de Chateaugiron et Taschereau. *Paris, Levavasseur*, 1834-1835, 6 vol. in-8.

On y trouve, Tome V (pp. 308-311), l'histoire de Falgueyras, accusé de sorcellerie.

1492. Arrest de la Cour de Parlement contre le mari et la femme convaincus de sortilège et d'avoir méchamment et impieusement assisté au Sabat, renoncé à Dieu, adoré le Diable et fait plusieurs malefices par le moyen d'icelui ; Avec le discours des exécrables méchancetés

qu'ils ont commises au dit Sabat où ils ont mangé de leurs enfants et offert les autres au Diable. *Paris, Anthoine Vitray*, 1624, in-8.

1493. Discours sur la mort et condamnation de Charles de Franchillon Baron de Chenevières, exécuté en la place de Grève, par Arrest de la Cour du Parlement de Paris pour Crime de Sortilège et de Magie, du Jeudy 14 May 1626. *Paris, P. Mettayer*, 1626, pet. in-4 de 16 pp.

La procédure, seul vestige officiel de ce procès, fût brûlée avec le condamné.

1494. [Devin condamné au carcan, (1781).]

In : [Desessarts et Richer], « Causes célèbres, curieuses et intéressantes. » Cause 225, Tome LXXIX (p. 198).

1495. [Condamnation de prétendus sorciers (1782).]

Affaire des sorciers Jean et Guillaume Manoury, E. Lebert, F. Pelron, Mesnil, A. Furny. — *In* : [Desessarts et Richer], « Causes célèbres, curieuses et intéressantes. » Cause 310, Tome XCVII (p. 183).

1496. [Histoire du lancier Lebel et de l'épicier Tournecuillère, de Sezanne, délivré par ce cavalier d'un démon-crapaud qui hantait sa demeure.]

In : « Gazette des Tribunaux, journal de jurisprudence et des débats judiciaires. » Dix-huitième année [*Paris*, 1843], in-fol. N^os^ du 26 août (p. 1101, col. 4); du 29 août (p. 1108, col. 3) et du 29 septembre (p. 1217, col. 3).

1497. **Rouget.** Notice historique sur la ville de Coulommiers... suivie du procès du nommé Abel de la Rue, condamné à être pendu et brûlé pour avoir noué l'aiguillette, et exécuté... le 23 juillet 1582. *Coulommiers, Rouget*, 1829, in-8.

1498. Factums et arrest du Parlement de Paris, contre des bergers sorciers exécutés depuis peu dans la province de Brie. *Sur l'imprimé à Paris, chez Rebuffé*, 1695, pet. in-8.

Procès de Pierre Biaule et Médard Lavaux, exécutés pour avoir « fait mourir de dessein prémédité deux chevaux et quarante six moutons appartenant au Seigneur de Pacy. »

1499. Factum pour Eustache Visie, Receveur de la Terre et Chatellenie de Pacy en Brie, intimé. Contre Nicolas et Etienne Hocque, frères, Bergers, Marie Hocque leur sœur, enfans de deffunt Pierre Hocque, aussi Berger, Pierre Feurre dit Petit Pierre, Estienne Jardin, autres Bergers, & Louys Couasnon dit Bras de fer, cy devant Berger & apresent Laboureur, demeurant à Courtois, proche de Sens, tous prisonniers en la Conciergerie du Palais, apellans de la Sentence contre eux rendue par le Iuge dudit Pacy le 23 Janvier dernier 1688. *S. l.* [*Paris*], *Charles Guillery*, 1688, in-4 de 7 pp.

Autres éditions : *S. l. n. d.*, in-4; — *S. l. n. d.*, in-fol. — On trouvera d'autres pièces *in-extenso* du procès des bergers de Pacy en Brie dans le 4e volume de l' « Histoire des pratiques superstitieuses » du P. Le Brun.

1500. [Pierre Hocque et les bergers de la Brie.]

Charge d'empoisonnement de bestiaux, appelée « le beau ciel Dieu ». *In* : [Gayot de Pittaval], « Causes célèbres et intéressantes. » Tome II (pp. 566-575).

On trouvera encore des détails très complets sur l'affaire des Sorciers de la Brie :

Etienne Hocque, Bras de fer, Jardin, Petit-Pierre, Biaule et Lavaux, condamnés aux galères, à la potence ou au bûcher, arrêt confirmé le 18 décembre 1691, dans le « Traité de la Police, » par DELAMARE. *Paris, Michel Brunet*, 1722, 4 vol. in-fol. Livre III, titre VII, ch. IV, (pp 563-564). — Consulter également le « Dictionnaire de Trévoux » (notre n° 5) au mot : Charge de maléfice.

1501. [**Boissy d'Anglas** (Le comte de). Mémoires sur le procès de Guichard, évêque de Troyes en 1304 et années suivantes.]

In : « Mémoires de l'Institut royal de France. Académie des Inscriptions et Belles-lettres. » *Paris, Firmin-Didot*, [depuis] 1815, in-4. Tome VI (pp. 611-617). Témoignage de la sorcière au sujet de l'envoûtement de la reine Blanche ; l'évêque Guichard, fils d'un incube nommé Petum ; Guichard accusé de sortilège et d'envoûtement.

1502. Arrest de la Cour de Parlement donné en l'avdience de la Tournelle le premier iour de decembre 1601, en la cause d'entre Iehan Breton & Iehan Bertrand, tuteurs et curateurs des enfants mineurs de defuncts Sebastien Breton & Jehanne Simoni, sa femme, accusez de sortilège, appellants de la procédure & sentence de bannissement donnée contre le dict Sébastien Breton, & de mort contre la dite Iehanne Simoni, & de l'exécution d'icelle, d'une part. Et les Juge et Procureur fiscal de Dinteville, inthimez d'aultre part. En cest arrest est inséré le plaidoyer de Mre Loys Servin, advocat du roy, sur les conclusions duquel a este defendu a touts juges de la Champagne et autres provinces du ressort de la Cour, de plus faire d'espreuves par immersion en eau : et de recevoir aucuns appellants de jugements donnez sur crime de sortilège ou aultres dont la connaissance appartient par appel à la Cour, à renoncer à leurs appellations. *Paris, Iean de Hevqveville*, 1602, in-8.

A la suite, se trouve un opuscule en italien, dans lequel on raconte qu'à Munich, six striges ont fait mourir plus de soixante personnes.

1503. **Fleury** (H.) et **Paris** (Louis). La Chronique de Champagne. *Reims et Paris, Techener*, 1837, 2 vol. in-8.

Voir Tome I (p. 335) Exécution de sorcières en 1651.

1504. **Courtalon-Delaistre** (L'abbé). Topographie historique de la ville et du diocèse de Troyes. *Troyes, Vve Gobelet* et *Paris, Ant. Fournier*, 1784, in-8.

Voir (pp. 413 et 469) comment faillirent être brûlés, vers 1750, deux mendiants accusés d'avoir jeté des sorts.

1505. **Du Clercq** (Jacques), *sieur de Beauvoir en Tournois*. Mémoires inédits commençant en 1448 et finissant en 1488 ; avec un essai sur l'histoire des Pays-Bas, un glossaire historique, héraldique et grammatical, et des tables, par FRÉDÉRIC, BARON DE REIFFENBERG. *Bruxelles, Arnold Lacrosse*, 1823, 4 vol. in-8.

Voir Livre IV, chap. IV, un arrêt prononcé par le tribunal d'Arras en 1460, contre cinq femmes et plusieurs hommes accusés de vauderie ; et, Tome III, l'histoire du curé Yves Fabius qui baptisa un crapaud « pour en faire un sorceron. »

1506. [**Croquet**. Sorciers brûlés à Chauny, en 1485.]

In : « Bulletin de la Société académique de Chauny. » *Chauny, Trouvé*, 1886, in-8. Tome I (p. 282).

1507. [Arrêt concernant trois femmes sorcières ayant été prises à Senlis et mises au supplice par les Maires et Eschevins. (Arrêts du Parlement de Paris, 6e partie, arrêt 72)].

In : « Recueil d'arrests notables... » de JEAN PAPON. Livre XXII, titre III. — Et *in* : « Arretz notables... » de JEAN TOURNET. Tome II (p. 1613).

1508. **Le Caron** (Loys) [dit Charondas]. De la tranquillité d'esprit. Livre singvlier, plvs vn discours sur le proces criminel faict a une sorcière condamnée a mort par arrest de Parlement, & exécutée au bourg de la Neufville le Roy en Picardie. Auec ses interrogatoires et confessions. Traictez grandement necessaires pour le temps present. Extraict des discours philosophiques de L. Charondas le Caron, parisien. *Paris, Iacques du Pvys*, 1588, in-8.

1509. [**F. B.** [Félix Brassart]. Un procès de sorcellerie à la cour féodale de Douai en 1596 ; la question extraordinaire.]

In : « Souvenirs de la Flandre wallone, recherches historiques et choix de documents relatifs à Douai. » Tome XIV. *Douai*, 1874, in-8 (p. 145).

1510. **Louïse** (Th.). De la sorcellerie et de la justice criminelle à Valenciennes (XVIe et XVIIe siècles). *Valenciennes*, 1861, in-8.

Procès de Ph. Polus et de Catherine, sa fille. Procès d'Arn. Defrasne, dite la Royne des Sorcières. Ouvrage orné de 6 planches hors texte, lithographiées en couleur.

1511. [**Auger** (E.). Compte rendu du livre intitulé : « De la sorcellerie et de la justice criminelle à Valenciennes », de M. TH. LOUÏSE.]

In : « Bibliothèque de l'École des Chartes, revue d'érudition consacrée spécialement à l'étude du moyen âge. » *Paris, J.-B. Dumoulin*, 1861, in-8. Tome deuxième ; cinquième série (pp. 472-476).

1512. **C. M. D. C.** La sorcière de Verberie, nouvelle française, suivie d'histoires intéressantes. *Paris, Les marchands de nouveautés, An VII* [1799], pet. in-12.

Titre de départ : « Jeanne Harviliers ou la victime de l'ignorance et du fanatisme. » Ouvrage où la cérémonie de la possession de Jeanne Harvilliers est racontée d'une façon plutôt crue.

1513. [**Fleury** (Ed.). Souvenir de la sorcière de Ribemont ; notice sur une pierre inscrite qui se trouve dans l'Eglise de cette ville. Avec fac-simile.]

In : « Bulletin de la Société académique de Laon. » Tome VIII. *Laon, Mme Padiez*, et *Paris, Didron*, 1859, in-8 (pp. 184-189).

1514. **Gomart** (Charles). La Sorcière de Ribemont, épisode historique de 1579. *St-Quentin, Impr. Doloy et Trauzein, s. d.* [1850], in-8.

Relation du procès de Jeanne Harvilier. — Se trouve aussi *in* : « Société académique de St-Quentin ; Annales agricoles, scientifiques et industrielles du département de l'Aisne. » Deuxième série. Tome VII, 1849. *St-Quentin, Impr. Doloy et Trauzein*, 1850, in-8 (pp. 196-220).

1515. Discours véritable de l'exécution faicte de cinquante, tant sorciers

que sorcieres, executez en la ville de Doué. *Paris, Jullian Pillon, Jouxte la copie imprimée à Mont-en-Henault*, 1606, in-8.

Réimprimé pour Claudin : *Lyon, Perrin*, 1875, in-12.

1516. [Cinquante sorciers exécutés à Douai.]

In : « Intermédiaire des Chercheurs et Curieux. » Tome XIV (pp. 549, 606).

1517. [Exécution de trois sorcières. (Henriette Huette, Perrée Rogière, brûlées, et Maroye Jaquenette, fouettée).]

In : « Bulletin de la Société académique de Chauny. » Tome I. *Chauny, Edmond Trouvé*, 1886, in-8 (p. 282).

1518. [Cas de Maistre Crespin Thomas, prestre, curé de l'Eglise parochiale de S. Valery de Heudebouuille, près la ville de Louviers en Normandie, accusé de sorcellerie et de délaissement du service de Dieu pour se donner au Diable.]

In : « Arrests notables... » de JEAN TOURNET. Tome I (p. 418).

1519. **Luchet** (A.). Souvenirs des iles de la Manche. Marguerite Hubert. *S. l. n. d.*, in-8.

Marguerite Hubert fut condamnée et brûlée comme sorcière à Guernesey en 1680.

1520. **Depping** (G. B.). Correspondance administrative sous le règne de Louis XIV, entre le Cabinet du Roi, les secrétaires d'Etat, le chancelier de France, etc. *Paris, Impr. nationale*, 1851, 2 vol. in-4.

Voir Tome II (p. 184), l'ordre de surseoir à l'exécution des sorciers à Carentan. Il est aussi question de ces sorciers dans l'Introduction de l'ouvrage. On y trouve encore Tome II (p. 638) l'affaire de la possession de Geneviève Chardonnet. Consulter notre n° 1171.

1521. **Chenu** (Jean), *avocat à Bourges*. Recueil des arrêts notables. *Paris*, 1620, in-4.

On y trouve : un Arrêt du Parlement de Paris, du 16 mars 1616, contre trois sorciers du Berry pendus et brûlés ; le procès fait, en juin 1614, à Sylvain Nenillon et Mathurin Ferrand, sorciers de Nouan en Sologne, etc.

See long extract in Warée, Curiosités judiciaires (Paris, 1877), pp. 366-372

1522. **Lecocq** (Ad.). Les sorciers de la Beauce. *Chartres, Petrot-Garnier*, 1861, in-8.

Reproduit un dessin de 1516, représentant un sorcier brûlé vif.

1523. [Arrests des commissaires du Conseil d'Etat du Roy contre plusieurs cordeliers de la ville d'Orléans, qui avaient supposé de fausses apparitions, en 1534, vieux style, tiré du Ms. 7170 A in-4, de la Bibliothèque du Roy.]

In : LENGLET-DUFRESNOY, « Recueil de dissertations... » Tome I, part. I (pp. 91-129).

1524. [La poule noire (1777).]

[Affaire des sorciers Guilleri, Macret, Cribier, etc. *In* : [DESESSARTS et RICHER], « Causes célèbres, curieuses et intéressantes. » Cause 65, Tome XXV (p. 205).

1525. [Arrest notable contenant deffences a une femme d'Aniou d'exercer et pratiquer l'art de la Medecine.]

In : « CCXXXVIII arrests celèbres et mémorables du Parlement de Paris, recueillis par M. Barnabe le Vest, Vivant sieur de Roquemont, advocat au dit Parlement, conseiller & maistre des Requestes ordinaire de la feu Royne Catherine, Mère des Roys, & son advocat. Revus par M. Barnabe le Vest, Sieur du dit Roquemont, son fils, etc.» *Paris, Robert Fouët,* 1612, in-4.

Voir l'arrêt clvii, à la date du 12 avril 1578, rendu par le Parlement de Paris contre Jeanne l'Escallier, dite Jeanne la Devineresse, accusée par les médecins d'Anjou de sortilège, de divination, empoisonnements, intelligence avec les mauvais esprits, etc. (pp. 755-764).

1526. [**Rickius.**] Discovrs sommaire des Sortilèges, venefices & idolatreries tiré des procez criminels iugez au siege royal de Montmorillon en Poictou, la presente année 1599. A Monsieur l'official en l'euesché de Poictiers. *S. l., s. n.,* 1599, in-8.

Procès de nombreux sorciers.

1527. [Procès du sorcier guérisseur Roger, en 1827.]

In : « L'Iris, journal de l'Indre, consacré aux lettres, aux sciences, aux arts, au commerce, à l'agriculture, etc. » *Châteauroux, Impr. Migné,* 1827, in-8. Livraison 1 (pp. 29-31).

1528. Arrest memorable du Parlement de Bretagne contre deux prestres et leurs complices, executés a Rennes, pour crime de magie et de sorcellerie, *S. l.,* 1611, in-8.

1529. **Closmadeuc** (Dr G. de). Les sorciers de Lorient Procès criminel devant la sénéchaussée d'Hennebont, en l'année 1736. *Vannes, Impr. Galles,* 1885, in-8.

1530. **Marca** (Pierre de). Histoire de Béarn, contenant l'origine des rois de Navarre, des ducs de Gascogne, marquis de Gothie, princes de Béarn, etc. Avec diverses observations géographiques et historiques concernant principalement le païs. *Paris, Vve Jean Camusat,* 1640, in-8.

Voir (pp. 238-239) l'hérésie des Sorciers en Italie, France, Aquitaine, Languedoc ; l'adoration du Diable sous la forme d'un Ethiopien ou d'un ange de lumière. Treize sorciers brûlés par ordre du roi Robert.

1531. Discours très véritable d'un insigné voleur qui contre faisoit le Diable, lequel fut prins et pendu, à Bayonne, au moys de janvier dernier. *Villefranche, Jouxte la copie imprimée à Bayonne, par Jean Merlet,* 1608, in-12.

1532. **Barthéty** (Hilarion). La Sorcellerie en Béarn et dans le pays basque. Conférence publique à la mairie de Pau, suivie des pratiques de Sorcellerie et superstitions populaires du Béarn. *Pau, Ribaut,* 1879, in-8.

1533. **Bernou** (J.). La chasse aux sorcières dans le Labourd (1609). Etude historique. *Agen, Calvet et Célérie,* 1897, in-8.

Avec une gravure au titre, d'après Goya. — C'est une sorte de résumé du livre de P. De Lancre.

1534. Discours prodigieux et epouuentable de trois Espagnols & une Espagnole, magiciens et sorciers qui se faisoient porter par les diables de ville en ville, auec leurs declarations d'avoir faict mourir plusieurs personnes & bestail par leurs sortilèges & aussi d'avoir fait plusieurs degasts aux biens de la terre. Ensemble l'arrest prononcé contr'eux par la Cour de parlement de Bourdeaux, 1610. *Paris, J. Guillemot*, 1626, in-8 de 15 pp.

Il existe deux éditions antérieures de cette pièce, parues à *Bordeaux* et à *Paris, jouxte la coppie imprimée à Bordeaux*, toutes deux en 1610, celle de Paris avec une figure sur bois au titre. Mais nous ne les avons jamais rencontrées. L'édition ci-dessus décrite est elle-même fort rare. C'est la relation du procès intenté sur la dénonciation d'un prêtre qui déclarait avoir été, par art magique, transporté en six heures de Dôle à Bordeaux.

1535. Véritable relation de l'effroyable mort de trois sorciers et magiciens exécutés dans la ville de Bazas, près Bordeaux, le 11 février 1637, et des horibles et épouvantables actions des Diables et Démons tant en l'air que sur terre, durant l'exécution. *Paris*, *P. Mettayer*, 1637, in-8.

1536. [Arrêts du Parlement de Bordeaux au sujet des sorciers, 1763.]

In : « Archives historiques du département de la Gironde ». Tome XXIV. *Bordeaux*, 1884-1885, in-4 (p. 176).

1537. Histoire véritable de l'exécrable Docteur Vanini, autrement nommé Luciolo, bruslé tout vif ce Quaresme dernier à Tholose. *Paris*, *Soubron*, 1619, in-8.

1538. [**Durand** (David).] La vie et les sentiments de Lucilio Vanini. *Rotterdam*, *Fritsch*, 1717, in-12.

1539. [**Vaisse** (Emile). Lucilio Vanini. Sa vie, sa doctrine, sa mort (1585-1619).]

In : « Mémoires de l'Académie des sciences, inscriptions et belles-lettres de Toulouse ». *Toulouse*, 1864, in-8. 6e série, Tome II (p. 313).

1540. [**Vaisse-Cibiel.** Un procès de Magie au parlement de Toulouse (1614).]

In : « Mémoires de l'Académie des sciences, inscriptions et belles-lettres de Toulouse ». 6e série, Tome V (p. 152).

1541. [**Gatien-Arnoult**. Note pour servir à une étude sur Vanini.]

In : « Mémoires de l'Académie des sciences, inscriptions et belles-lettres de Toulouse ». 6e série, Tome V (p. 281).

1542. [**Beaudouin** (A.). Sur le procès de Vanini.]

In : « Mémoires de l'Académie des sciences, inscriptions et belles-lettres de Toulouse ». 6e série, Tome V (p. 463).

1543. Histoire prodigieuse et espouvantable de plus de deux cens 50 sorciers & sorcières emmenez pour leur estre fait et parfait leur procez au parlement de Tholoze. Avec l'exécution exemplaire d'un grand

nombre en divers lieux : ce qui a causé la cherté des bleds. *Paris, Jouxte la copie imprimée*, 1649, in-4 de 8 pp.

1544. Factum pour Me Pierre Pech, prestre, prévenu et prisonnier à la Conciergerie, contre demoiselle Isabeau de Betou, demanderesse en réparation du crime de sortilège et art magique. *S. l. n. d.* [*Toulouse*, 1691], pet. in-4 de 15 pp.

1545. Sommaire 1° des preuves et raisons par lesquelles la vérité du Maléfice et de la possession de demoiselle Elizabeth de Betou est établie ; 2° des moyens contre l'avis de la relation des médecins et chirurgiens ; 3° des preuves, indices, présomptions et convictions par lesquelles on prétend faire voir que Me Pech, prêtre, et Me Rozières, procureur en la cour, sont les auteurs dudit maléfice ; 4° des réflections à faire lors du jugement du procès. *S. l. n. d.* [*Toulouse*, 1691], pet. in-4 de 19 pp.

1546. **Germain** (Alexandre-Charles). Inventaire inédit concernant les archives de l'Inquisition de Carcassonne ; publié avec une notice. *Montpellier*, 1856, in-4.

1547. **Lavanchy** (L'abbé J. M.). Sabbats ou synagogues sur les bords du lac d'Annecy, procès inquisitorial à Saint-Jorioz en 1477. *Annecy, Impr. J. Niérat*, 1885, in-8.

L'auteur fut curé de St-Jorioz. — Autres éditions : *Annecy, Impr. Aubry*, 1896, in-8. Et *in* : « Mémoires et documents de l'Académie Salésienne. » *Annecy*, 1885, in-8. Tome VIII (pp. 381-440).

1548. [Procès criminel extraordinaire du marquisat de Vouchy, baronnie et châtellenie de Chaunes, en 1641.]

In : CLAUDE HENRYS, « Œuvres ». Tome I (p. 619).

1549. **Deville** (Emmanuel). Questions notables sur le sortilège, avec deux célèbres arrests du Sénat de Savoye, donnés au public par noble Emanuel Deville, baron d'Aypierre, Sénateur au même Sénat et rapporteur du procès. *Chambéry, Estienne Riondet*, 1697, in-12.

Réimprimé à *Chambéry, A. Metzger*, 1893, in-16. Tiré à 99 ex. numérotés.

1550. Le Mercure François ou la suitte de l'histoire de la paix. Commançant l'an MDCV pour suitte du septenaire du D. Cayer, et finissant au Sacre du Tres Chrestien Roy de France et de Navarre Loys XIII. *Paris, Jean Richer*, 1612, in-8.

Autre édition : *Paris*, 1619, in-4. — Dans la première édition, à la Table des matières, on indique (au cinquième liv. p. 342 et suiv.) que Nobilibus, « pour une détestable magie et pour faire des invocations et sacrifier au Diable fut bruslé à Grenoble », en 1608. Mais la page 342 *bis* et les trois premières lignes de la page 343 ont été cartonnées et couvertes d'une autre page numérotée 346 et d'un fragment de page numéroté 347, contenant un récit sommaire des faits et gestes de d'Espagnet et de P. De Lancre au pays de Labour. Le texte ainsi recouvert dit que Nobilibus était un imposteur italien, cordelier, se disant natif de Rome et de la maison des Nobilibus. Dès qu'il connaissait, par le moyen d'un compère quelque homme amoureux d'une dame, moyennant finance, il « leur donnoit assignation en certain logis pour leur en faire avoir iouyssance et par sa magie leur faisoit venir un Demon incube *(sic)* qui

prenoit la forme et ressemblance de la Dame, dont ces amoureux avoient copulation charnelle. Il en faisoit de mesme aux Dames, les faisant iouyr d'un Démon succube *(sic)* qui ressembloit à celuy qu'elles desiroient. C'était un maquerellage detestable ». Ce passage n'est pas cartonné dans certains exemplaires de l'édition de 1619.

1551. [Le Spectre ou l'illusion reconnue.]

In : [Gayot de Pittaval], « Causes célèbres et intéressantes... » Tome xi (pp. 304-392). C'est le cas de Honoré Mirabel, des environs de Marseille, à qui un spectre avait indiqué un trésor et qui fut poursuivi, en 1726.

1552. [Procès de sorcellerie (et poursuite en escroquerie) intentés au berger Vincent Bontoux devant le tribunal correctionnel de Digne.]

In : « Gazette des Tribunaux. » Année 1843, N° du 12 octobre (p. 1260, col. 1).

1553. **Perréciot** (C. J.), *trésorier de France*. Preuves de l'Etat civil des personnes et de la condition des terres dans les Gaules dès les temps celtiques jusqu'à la rédaction des coutumes. *Paris, Dumoulin,* et *Baume-les-Dames, Boudot,* 1845, 3 vol. in-8.

La première édition (sans nom d'auteur) est de 1784. — Voir Tome iii, preuve 151 (pp. 328-422) la procédure complète contre une sorcière de la baronie de Belvoir, nommée Cathin.

1554. Arrest memorable de la cour de parlemet de Dole, du dix-huictiesme iour de Janvier 1574, contre Gilles Garnier, lyonnois, pour auoir en forme de loup-garou deuoré plusieurs enfans, & commis autres crimes : enrichy d'aucuns poicts recueillis de diuers autheurs pour esclaircir la matiere de telle transformation. *Imprimé à Sens, par Jean Sauine*, 1574, pet. in-8 de 22 pp.

Réimprimé *in* : Cimber et Danjou, « Archives curieuses de l'histoire de France... » Première série, Tome viii (pp. 7-11).

1555. **Rousseaux** (F.), *président de la Société d'Emulation du Jura.* Sorcellerie. Terre de Saint-Oyan-de-Joux (Saint-Claude), 1598. Fragments de procédure. *Lons-le-Saulnier, Gauthier frères*, 1875, in-8.

Se trouve également *in* : « Mémoires de la Société d'émulation du Jura. » Année 1874. *Lons-le-Saulnier*, 1874, in-8 (p. 57).

1556. [**Finot** (Jules), *archiviste*. Description des pièces des archives départementales relatives aux procès de Sorcellerie du baillage de Vesoul de 1606 à 1636.]

In : « Bulletin de la Société d'agriculture, sciences et arts du département de la Haute-Saône. » Troisième série, N° 6. *Vesoul, Impr. A. Suchaux,* 1875, in-8 (pp. 1-71).

1557. **Jouy** (E.). L'Hermite en province, ou observations sur les mœurs et les usages français au commencement du xixe siècle. *Paris, Pillet aîné*, 1826, 10 vol. in-12.

Tome x, on trouve (p. 287) le nom de la dernière sorcière brûlée à Dôle (1607), Catherine Gaillard, qui avait « fait la grêle » en pissant dans un trou. C'est le seul passage à relever dans tout l'ouvrage.

1558. Discours prodigieux et espouuantable du Thresorier & Baquier du Diable & son fils : qui ont esté brusles à Vesouz en la Frache

Comté, le 18 Januier 1610. Apres auoir confessé vne infinité de malefices et sorcelleries par eux comises. Ensemble le moyen comme ils furent descouuers. Auec la copie de l'Arrest du Parlement de Dole. *Lyon, Iean Doret, s. d.* [1610], in-12.

Autre édition : *S. l. n. d.*, in-8.

1559. [Sommaire narré de l'exécution de Labouré (à Besançon, 1618).]

Curieuse histoire d'envoûtement. — *In* : « Mémoires et documents inédits pour servir à l'histoire de la Franche Comté, publiés par l'Académie de Besançon. » *Besançon*, 1839, in-8. Tome II (pp. 471-483).

1560. [**Prost** (Bernard). Une sorcière en 1657 (Catherine Le Doux).]

In : « Bulletin de la Société d'agriculture, sciences et arts de Poligny. » 14e année, 1873. *Poligny*, 1874, in-8 (p. 335).

1561. [**Toubin.** Sorciers dans le bailliage de Salins (Procès intenté en 1658 à Gasparde Falain).]

In : « Mémoires de la Société d'émulation du Jura. » Année 1874 (p. 17).

1562. [**Bertherand** (Dr E.). Quelques mots sur la sorcellerie dans le Jura.]

In : « Bulletin de la Société d'agriculture, sciences et arts de Poligny. » 5e année, 1864 (p. 86).

1563. **Tuetey** (Alexandre), *sous-chef de section aux Archives nationales*. La sorcellerie dans le pays de Montbéliard au XVIIe siècle, d'après des documents inédits. Préface par Alfred Maury. *Dôle, Vernier-Arcelin*, 1886, gr. in-8.

Frontispice de Lud. Mouchot. — Autre édition : *Lons-le-Saulnier, Vernier-Arcelin*, 1889, in-8.

1564. [**Amenton** (C. N.). Notice sur divers procès de sorcellerie à Dijon concernant Thomas Policourt, enferturier (1437), Jehanne la Bavarde et Jehanne Moingeon, ramassières et hérites, qui tenaient leur sabat sous la roche Boutoillot (1470) et sur une autre sorcière qui fut brûlée depuis.]

In : « Annuaire du Département de la Côte d'Or, pour l'an 1827. » *Dijon, Bonnefond-Dumoulin*, 1827, in-12. Seconde partie (p. 73).

1565. [**Simonet** (J.). Un procès de sorcellerie en Bourgogne en 1463 ; Condamnation d'un livre de Diablerie à Dijon.]

In : « Revue des Sociétés savantes des départements. » Quatrième Série, Tome IV (p. 473).

1566. [**Lescoux.** Rapport sur le procès de Jehannette la Bavarde et de Jehanne Moingeon, la première brûlée, l'autre fustigée à Nuits, en 1471.]

In : « Revue des Sociétés savantes des Départements. » Quatrième Série, Tome II (p. 94).

1567. [Annulation d'un jugement rendu le 25 janvier 1811, par le

tribunal de police du canton de l'Ile-sur-Serin (Yonne), contre un nommé Claude Griffe, qui avait accusé quelques personnes d'aller au Sabbat.]

In : « Bulletin des arrêts de la Cour de Cassation rendus en matière criminelle ». *Paris, Impr. impériale,* 1812, in-8. Tome XVI (pp. 69-70).

1568. **Beaune** (Henri). Les sorciers de Lyon, épisode judiciaire du XVIIIe siècle. *Dijon, Lamarche,* 1868, in-8.

Se trouve également (avec les pièces justificatives) *in :* « Mémoires de l'Académie de Dijon. » Tome LXIV. *Dijon,* 1866-67, in-8 (p. 65).

1569. [Le diable de Margnolles. Démonomanie devant le tribunal correctionnel de Lyon ; audience du samedi 4 décembre 1847.]

In : « Le Constitutionnel », N° 343, Jeudi 9 décembre 1847. — Possession de Jeanne Marie Auberger.

1570. Discovrs admirable d'vn Magicien de la ville de Moulins, qui auoit vn Demon dans une phiole ; condemné d'estre bruslé tout vif par Arrest de la Cour de Parlement. *Paris, Antoine Vitray,* 1623, in-8 de 15 pp.

Autre édition : ... « Réimprimé avec des notes sur la Sorcellerie en Bourbonnais, par A. VAYSSIÈRES. » *Moulins, Durond,* 1894, pet. in-16.

1571. Discours véritable d'un sorcier nommé Gimel Truc, natif de Leon en Bretaigne, surprins en ses charmes et sorcelleries au pays du Viuarois. Ensemble la recepte pour guarir le bestail que par sa subtille poison auoit mis sur les Champs, en l'année 1609. *Paris, Iouxte la coppie imprimée à Lyon, par H. Botet,* 1609, in-8 de 15 pp.

Réimprimé à Lyon pour Claudin [par Perrin] en 1874.

1572. **Dalmas** (Jean Baptiste), *membre de la Société géologique de France, etc.* Les Sorcières du Vivarais devant les inquisiteurs de la Foi. *Privas, Impr. Guiremand,* 1865, in-8.

Doit contenir un portrait de l'auteur qui manque souvent.

1573. **Begin** (Emile Auguste), *docteur en médecine.* Histoire des sciences, des lettres, des arts et de la civilisation dans le pays Messin, depuis les Gaulois jusqu'à nos jours. *Metz, Verronnais,* 1829, in-8.

Voir (p. 368) le procès de 1445 contre Jennette, dite Lochatte, Jehenne, dite Chamet et Didat, dite Hapillat, sorcières.

1574. **Gravier** (N. F.). Histoire de la ville épiscopale et de l'arrondissement de St-Dié, département des Vosges, sous le gouvernement théocratique de quatre monastères en opposition avec les ducs de Lorraine et les princes constitutionnels de Salm. *Epinal, Impr. Gérard,* 1836, in-8.

Voir (pp. 200-202 et 219-221) les procès de sorcellerie.

1575. **Dumont,** *substitut à Épinal.* Justice criminelle des Duchés de Lorraine et de Bar, du Bassigny et des trois évêchés (Meurthe, Meuse,

Moselle, Vosges, Haute-Marne). *Nancy, Impr. Dard,* 1848, 2 vol. in-8.

Le deuxième volume contient (pp. 22-97) une étude sur la sorcellerie, avec des interrogatoires inédits complets et la liste des sorciers exécutés de 1358 à 1661.

1576. **Lepage** (Henri), *archiviste du département de la Meurthe.* Les Chartreuses de Sainte-Anne et de Bosserville. *Nancy, Vagner,* 1851, in-8.

Détails sur le procès en sorcellerie de Melchior de la Vallée.

1577. [**Lepage** (Henri). Melchior de la Vallée, exécuté comme sorcier en 1631, avec les frais du procès.]

In : « Mémoires de la Société d'archéologie lorraine et du Musée historique lorrain ». Troisième série, x^e^ volume. *Nancy, René Viener,* 1882, in-8 (pp. 257-310).

1578. [**Lepage** (Henri). André Des Bordes, épisode de l'histoire de la Sorcellerie en Lorraine.]

In : « Bulletins de la Société d'archéologie lorraine ». Tome v. *Nancy, A. Lepage,* 1857, in-8 (pp. 5-55).

1579. **Duhamel** (L.). Documents rares ou inédits de l'histoire des Vosges, publiés au nom du Comité d'histoire Vosgienne. *Epinal, Vve Eley,* 1868, 2 vol. in-8.

Voir Tome II (p. 121) Délivrance de deux sorciers condamnés à être étranglés; (p. 123) Procès de Nicolle Grillat, sorcière; (p. 133) Condamnation à mort de Claude, enfant de onze ans, accusé de sortilège; (p. 144) Interrogatoire de sorciers à Moyemont. — Autre édition : *Paris, J.-B. Dumoulin,* 1869, 2 vol. in-8; Tome II (p. 233) Frais d'un procès de sorcellerie.

1580. **Chanteau** (F. de). Notes pour servir à l'histoire du chapitre de St-Dié. Les sorciers à St-Dié et dans le Val de Galilée. *Nancy* et *Paris, Berger-Levrault,* 1877, in-8.

Tiré à 100 exemplaires.

1581. **Denis** (Albert), *licencié en droit, membre de la Société d'archéologie Lorraine.* La sorcellerie à Toul aux XVIe et XVIIe siècles. *Toul,* 1888, in-12.

Couverture illustrée de 2 dessins allégoriques de J. Poitte.

1582. **Badel** (Emile). D'une sorcière qu'aultrefois on brusla dans Sainct-Nicolas. Le tout habillé d'ymaiges par J. Jacquot. *Nancy, Berger-Levrault,* 1891, in-8.

1583. **Schneegans** (Louis). Document relatif à l'histoire des procès de sorcellerie, dans le Haut-Rhin, dans la seconde moitié du XVIe siècle. *Colmar, E. Barth,* 1869, in-8.

1584. [**Desnoyers** (Jules). Sentence de la justice de Wail-lez-Hesdin contre une sorcière (21 juin 1573).]

In : « Revue des Sociétés savantes des départements ». Deuxième série. Tome VIII. Année 1862, 2e semestre (p. 593).

1585. [**Levrault** (Louis). Procès de sorcellerie en Alsace (1615-1635].

In : « Revue d'Alsace ». *Strasbourg, Bureau de la Revue*, 1835, in-8. Tome II, (pp. 5-16).

1586. **Dorlan** (A.), *avocat, ancien bibliothécaire de la ville de Schlestadt.* Notices historiques sur l'Alsace et principalement sur la ville de Schlestadt. *Colmar, Reiffinger*, 1843, 2 vol. in-8.

Le Tome II (pp. 187-226) est consacré aux procès de sorcellerie. Analyse de 91 procédures, du 1er juin 1629 au 12 février 1642, à Schlestadt.

1587. **J. D.** La sorcière de Munster, sa torture à Wihr-au-Val et son exécution à Gunsbach (1631). *Colmar, Barth*, 1869, in-8.

1588. **Merklen,** *curé d'Ensisheim.* Ensisheim, jadis ville libre-impériale et ancien siège de la régence archiducale des pays antérieurs d'Autriche, ou Histoire de la ville d'Ensisheim; avec un précis des événemens les plus mémorables qui se sont passés en Alsace depuis les temps des Celtes jusqu'à nos jours. *Colmar, Impr. C. M. Hoffmann*, 1841, 2 vol. in-8.

Voir Tome II (pp. 103-142) l'histoire de la sorcellerie en cette ville.

1589. [**Bonivard** (Fr.)]. Histoire véritable et digne de mémoire de quatre Iacopins de Berne, hérétiques et sorciers, qui y furent bruslez : ensemble les finesses et meschancetez, desquelles ilz vsoyent enuers vn conuers de leur ordre : traduite d'allemant. *S. l.* [*Genève, J. Gérard*], 1549, in-4.

Réimprimé à *Genève, Fich*, 1867, in-4; — Se trouve également *in* : LAVATER, « Trois livres des apparitions des esprits », 1re partie, ch. VI.

1590. Recueil entier des procédures tenues à Berne contre quelques Jacopins exécutez de mort pour leurs sorcelleries et mechancetez horribles, l'an M. D. IX. De nouveau traduit d'allemand en françois par NICOLAS MANUEL. Auxquels sont accouplez les cordeliers d'Orléans en pareilles impostures et exécrations desquelles le siège de l'Antechrist de tous temps s'est emparé. *Genève, Jean Crespin*, 1566, pet. in-8.

1591. **Chabloz** (Fritz). Les sorcières neuchatéloises. *Neuchatel, Impr. James Attinger*, 1868, in-12.

1592. **Ladame** (Dr). Procès criminel de la dernière sorcière brûlée à Genève, le 6 avril 1652, publié d'après les documents inédits et originaux conservés aux archives de Genève (N° 3465). *Paris, A. Delahaye et Lecrosnier*, 1888, in-8.

1593. Histoire admirable et prodigieuse d'un Enchanteur Italien lequel fut bruslé tous vif en la ville de Pezaro le 26 octobre dernier avec un asne duquel il se servoit en ses sortileges; ensemble les charmes, philtres et compositions par lui faites sur la personne de la Signore Alinda pour l'émouvoir à son amour. *Paris, Jean de Bordeaulx*, 1614, in-8.

1594. [**Drazor** (H. R.), *Champenois.*] Histoire tragique de trois magisiens qvi ont accvsé à la mort Mazarin en Italie. *Paris, François Mvsnier*, 1649, in-4 de 8 pp.

1595. Histoire véritable des crimes horribles commis à Boulogne par deux 'moynes, 'deux gentils-hommes, et deux damoiselles, sur le S. Sacrement de l'Autel, qu'ils ont fait consumer à vne Cheure et à vn Oye, et sur trois enfans, qu'ils ont fait distiler sur la lambique. Auec le récit de leur emprisonnement dans l'Inquisition de Rome, pour leur estre fait et parfait leur procez. *Iouxte la copie imprimée à Paris*, 1651, in-4 de 7 pp.

1596. **Godefroy-Ménilglaise** (Marquis de). Mahaud, comtesse d'Artois, accusation de sortilège et d'empoisonnement, arrêt d'absolution, confédération des nobles de la France. *S. l. n. d.* [*Mons (?), vers* 1875], in-8.

1597. **Cannaert** (Joseph Bernard). Olim; procès des sorcières en Belgique sous Philippe II et le gouvernement des archiducs, tirés d'actes judiciaires et de documens inédits; traduction des éditions de 1826, 1829 et 1835, publiées en langue flamande. *Gand, Annoot-Braeckman*, 1847, in-8.

Frontispice, planche représentant le sabbat et cul de lampe, gravés par Anghena. — C'est en effet la traduction, mais abrégée, de l'ouvrage intitulé : *Bydragen tot de Kennis van het oude Stafrechte in Vlaenderen*, etc. *Gent, Gyselynck*, 1835, in-8.

1598. **Monoyer** (Jules). La sorcellerie en Hainaut, et plus spécialement aux environs de Rœulx. Etude historique avec analyse de procès pour sortilèges (1568-1683). *Mons, H. Manceaux*, 1886, in-8.

1599. **Potvin** (Charles). Albert et Isabelle. Fragments sur leur règne. *Bruxelles*, 1861, in-8.

L'auteur cite les cas de Jeannette, Jeanne, Catherine Tancré, Catherine Hacco, et Laurence Duvivier (92 ans), brûlées comme sorcières de 1602 à 1603.

1600. **Havte-Feuille** et **Santevr** (Les sieurs de), *advocats*. Playdoyez svr les magiciens et svr les sorciers tenus en la cour de Liège, le 16 décembre 1675. Ov on montre clairement qu'il ne peut y auoir de ces sortes de gens. *Liège, Iaqves Persois*, 1676, in-12.

A consulter encore avec fruit sur les petits procès de sorcellerie à l'étranger nos N°s 913, 914 (Walter Scott, « Démonologie ») et 81 (« Revue Britannique »). Ce dernier article abonde en documents sur la sorcellerie. On y parle des faits de possession et des procès qui ont eu lieu : En Suède, à Moira, supplice de 62 femmes et de 15 enfants (XVIIe siècle); à Lille, possession d'Antoinette Bourignon et de plus de 50 jeunes filles (XVIIe siècle); à l'hospice de Horn, en Hollande, où de nombreuses orphelines furent possédées (1669); à la maison d'Amsterdam, cas de 70 orphelines (vers 1550); à Loudun (1634); en Nouvelle Angleterre (1699); procès d'Édelin, d'Urbain Grandier, de la maréchale d'Ancre, du Docteur Flaet, de Sidonie Vanvork, de Pierre d'Albano; exécution d'une sorcière brûlée en Suisse à Glaris (1786); nombreux détails sur les faits de sorcellerie en Angleterre jusqu'en 1716, époque de la dernière exécution de sorcières : Mistriss Hicks, et sa fille âgée de 9 ans.

Biographies de quelques Magiciens et Démonologues fameux

1601. **D. T.** [Sébastien Le Nain de Tillemont]. Mémoires pour servir à l'Histoire ecclésiastique des six premiers siècles. *Paris*, 1693-1712, 16 vol.in-4.

Il y est question de Simon le Magicien, Tome II (p. 37.) — Autres éditions : *Paris, Cl. Robustel*, 1700, 28 vol. in-4; — *Bruxelles*, 1734, 16 tomes en 10 vol. in-fol.; — *Venise*, 1732, 22 vol. in-4.

1602. **Pluquet** (Fr. Anne). Mémoires pour servir à l'histoire des égarements de l'esprit humain par rapport à la religion chrétienne, ou Dictionnaire des hérésies, des erreurs et des schismes, précédé d'un discours dans lequel on recherche quelle a été la religion primitive des hommes ; les changements qu'elle a soufferts jusqu'à la naissance du Christianisme ; les causes générales, les liaisons et les effets des hérésies qui ont divisé les Chrétiens. *Paris, Nyon, Barrois et P. Fr. Didot le jeune*, 1762, 2 vol. in-8.

On y trouve, Tome II (pp. 566-574) une bonne biographie de Simon le Magicien. — Autres éditions : *Paris, Nyon*, 1764, 2 vol. in-8; — [Sous le titre :] « Dictionnaire des hérésies, des erreurs et des schismes, ou mémoires, etc. Augmenté par V. de Perrodil. » *Paris, Royer*, 1845, 2 vol. in-12.

1603. **Streisguth** (Charles). Essai sur la vie et les écrits de Simon le Magicien. *Strasbourg*, 1839, in-4.

Consulter encore l'article de M. Weiss, sur Simon le Magicien, dans la « Biographie universelle » de Michaud. Tome XXXIX (pp. 371-372).

1604. **Philostrate** (de Lemnos), *sophiste grec*. Le premier livre de Philostrate, contenant la vie, les dits et merueilles du grand philosophe Apollonius tyaneus, mis en françoys. *Lyon, François Juste*, 1537, in-16.

1605. **Philostrate** (de Lemnos), *sophiste grec*. Les images ou tableaux de platte peinture, mis en françois par Blaise de Vigenère, Bourbonnois. Auec des arguments et annotations sur chacun d'iceux. *Paris, Abel Langelier*, 1597, in-4.

Frontispice gravé. Voir ce qui concerne la démonologie (pp. 14-15, 70-82, 513, 682-683 et 772). Autres éditions : « Les images ou tableaux de platte peinture des deux Philostrates, sophistes grecs et les statues de Callistrate. Mis en François par B. de Vigenère, enrichis d'arguments et annotations. Reueus et corrigez sur l'original par un docte personnage de ce temps en la langue grecque. Avec des épigrammes sur chacun d'iceux par Artvs Thomas, sieur d'Embry. » *Paris, Abel Langelier*, 1615, in-fol. Avec 58 gr. planches en taille-douce, gravées par Léonard Gaultier, Jaspar Isaac et Thomas de Leeu.

1606. **Philostrate** (de Lemnos). Vie d'Apollonius de Thyane avec les commentaires donnés en anglais par Charles Blount sur les deux premiers livres de cet ouvrage [tirés des papiers de Herbert de Cherbury, le tout trad. de l'anglais par L. de Castilhon]. *Berlin, G.-J. Decker*, 1774, 4 vol. in-12.

Avec une épître dédicatoire au Pape, signée Philaletes [Frédéric II]. — Autre édition : *Amsterdam*, 1779, 4 vol. in-12. — Portrait d'Apollonius.

1607. **Philostrate** (de Lemnos). Le Merveilleux dans l'Antiquité : Apollonius de Tyane, sa vie, ses voyages, ses prodiges. Ouvrage traduit du grec, avec introduction, notes et éclaircissements par A. Chassang. *Paris, Didier et Cie* 1862, in-8.

Autre édition : *Paris, Didier et Cie*, 1862, in-12.

1608. [**Sibillet** (Th.). Extrait de la préface de sa traduction de la vie d'Apollonius de Tyane, de Philostrate (ouvrage demeuré manus crit).]

In : « Journal des Savants ». Année 1849 (p. 625).

1609. **Eusèbe** (de Césarée). Discours touchant les miracles attribués par les Payens à Apollonius de Tyane. Trad. en françois par le président Cousin. *Paris, Guil. de Luynes*, 1684, pet. in-12.

1610. **Clairée** (M. de). Histoire d'Apollonius de Tyane. *Paris, s. n.*, 1705, in-12.

M. de Clairée paraît être un pseudonyme de l'Abbé L. Ellies-Dupin, qui réfuta Philostrate dans l'ouvrage suivant.

1611. **Clairval** (M. de) [L'abbé Louis Ellies, dit : Dupin]. L'Histoire d'Apollonius de Tyane convaincue de fausseté et d'imposture. *Paris, P. Giffard*, 1705, in-12.

Le nom de Clairval se trouve dans le privilège du volume.

1612. **Legrand d'Aussy** (Pierre-Jean-Bapt.), *de l'Institut national et l'un des conservateurs de la Bibliothèque impériale.* Vie d'Apollonius de Tyane, précédée d'une notice historique sur Legrand d'Aussy, par M. Lévesque, Membre de l'Institut. *Paris, Léopold Collin*, 1807, 2 vol in-8.

1613. **Chauffepié** (Georges Samuel de). Dissertation sur Apollonius de Tyane. *Middebourg,* 1808, in-8.

1614. [**Wellauer.** Dissertation sur Apollonius de Tyane.]

In : « Archives de Jahn ». 10e vol. Année 1844.

1615. **Duméril** (A.). Apollonius de Tyane et l'état du paganisme dans les premiers siècles de l'ère chrétienne. *Bordeaux, L'Auteur*, 1883, in-8.

1616. **Guiraud** (Jean). Un essai de réforme païenne au IIIe siècle. La vie d'Apollonius de Tyane, de Philostrate... *Montauban, J. Granié*, 1886, in-8.

1617. **Chassang** (A.). Histoire du Roman et de ses rapports avec l'histoire dans l'antiquité grecque et latine. *Paris, Didier et Cie*, 1862, in-8.

Ouvrage ayant trait à tous les mythes de l'antiquité et des premiers siècles de notre ère. On y trouve des détails sur Apollonius de Tyane, Apulée, etc.

1618. **Monceaux** (P.). Apulée, roman et magie. *Paris*, *Quantin*, 1888, in-12.

Les démons d'Apulée, Apulée magicien. — Voyez aussi sur Apulée la « Biographie universelle (MICHAUD) ancienne et moderne. » Tome II (pp. 130-131).

1619. Let faitz merueilleux de Virgille. *Paris*, *J. Trepperel*, *s. d.*, in-4 goth. de 10 ff.

Autres éditions : *Paris, s. d.* [*commencement du XVIe siècle*] ; — *Lyon*, 1525, in-4 goth.; — *Paris, Guillaume Nyverd, s. d.* [*vers* 1520], in-8 ; — ... « Les faitz merveilleux de Virgille, réimpression textuelle de l'édition sans date publiée à Paris chez Guillaume Nyverd, suivi d'une notice bibliographique par PHILOMNESTE JUNIOR [G. BRUNET] ». *Genève, J. Gay et fils*, 1867, pet. in-8, tiré à 100 ex.

1620. La vie, les ditz et merveilles de Virgille, qu'il fist luy estant en Romme, nouuellement imprimée. *Lyon, s. d.* [1530], in-8.

Réimprimé : *Paris*, 1831, in-8.

1621. [Virgile magicien.]

In : « Revue britannique ». Novembre 1873 (pp. 33-49).

1622. [Virgile au moyen âge.]

In : « Revue britannique ». Septembre 1875 (pp. 5-35).

1623. **Boulard** (S.). Le roman de Merlin l'enchanteur, remis en bon français et dans un meilleur ordre. *Paris*, 1797, 3 vol. in-12.

1624. [**Louandre** (Charles). L'enchanteur Merlin.]

In : « Revue de Paris. » Année 1840, C, XVI (pp. 109-122).

1625. **La Villemarqué** (T. Hersart, Vicomte de). Contes populaires des anciens Bretons. Précédés d'un essai sur l'origine des épopées chevaleresques de la Table ronde. *Paris*, *W. Coquebert*, 1842, 2 tomes en 1 vol. in-8.

Voir Tome I (pp. 42 et suiv.) l'enchanteur Merlin ; Tome II (pp. 133 et suiv.) le bassin magique, histoire des neuf sorcières de Kerloiou.

1626. [**Semmig** (Herman). Merlin, un Faust breton, et les poèmes de la Table Ronde dans la littérature allemande, esquisse littéraire.]

In : « Revue des provinces de l'Ouest ». Année 1856. Tome IV (pp. 257-273 et 393-405).

1627. **Quinet** (Edgar). Merlin l'Enchanteur, son roman. *Paris*, *Michel Lévy frères*, 1860, 2 vol. in-8.

1628. **La Villemarqué** (Hersart de). Mirdhinn ou l'enchanteur Merlin, son histoire, son œuvre, son influence. *Paris*, *Didier*, 1862, in-8.

Il existe un autre tirage in-12 de la même année, chez le même, et une édition : *Paris, A. Durand*, 1862, in-12.

1629. [**Arbois de Jubainville** (H. d'). Merlin est-il un personnage réel ? Ou les origines de la légende de Merlin.]

In : « Revue des questions historiques ». Année 1868. Tome V (pp. 559-568).

1630. [**Foulon-Ménard** (J.). Traditions populaires des Bretons, tradition de Merlin dans la forêt de Brocéliande.]

In : « Mélanges historiques, littéraires et bibliographiques, publiés par la Société des Bibliophiles bretons ». Tome I. *Nantes*, 1878, in-8 (p. 1).

1631. [**La Villemarqué** (Hersart de). La forêt de Brocéliande.]

In : « Association bretonne. Archéologie; 23e session tenue à Quintin en 1880. Comptes rendus et procès-verbaux publiés par les soins de la direction. » *St-Brieuc, L. Prudhomme*, 1881, in-8 (pp. 244-264).

On peut consulter également sur Merlin le « Dictionnaire des légendes » de J. DE DOUHET (p. 1285); la « Biographie universelle » de MICHAUD, Tome XXVIII (p. 46). CHEVALIER a publié dans son « Répertoire des sources historiques du moyen âge » (col. 1566-1567) et dans le Supplément du dit (col. 2741-2742), une bibliographie de Merlin.

1632. **Sighart** (Dr J.). Albert le Grand, sa vie et sa science, d'après les documents originaux. *Paris, Poussielgue Rusand*, 1862, in-12.

Légendes merveilleuses concernant Albert le Grand. La science magique, les figures et les coupes magiques, etc.

1633. [**Widemann**]. Histoire prodigieuse et lamentable du docteur Fauste, grand magicien. [Traduite de l'allemand par PIERRE VICTOR PALMA-CAYET]. *Paris*, 1598, in-12.

Autres éditions : *Paris, Binet*, 1603, in-12; — *Rouen, Nicolas d'Oisselet*, 1604, in-12; — *Rouen, T. Doré*, 1606, in-12; — ... *Jouxte la copie impr. à Rouen, Paris*, 1616, in-12; — ... « Histoire prodigieuse et lamentale dv Doctevr Favste, auec sa mort espouuentable. Où il est monstré combien est misérable la curiosité des illusions et impostures de l'Esprit malin : ensemble la corruption de Satan par luy mesme, estant constraint de dire la vérité. Cinqviesme édition ». *Rouen, Louis Costé*, 1619, in-12. [Cette édition inconnue à BRUNET diffère sensiblement des suivantes bien que celles-ci soient du même traducteur]; — *Paris, Vve du Carroy*, 1622, in-12; — ... « Histoire prodigieuse et lamentable de Jean Fauste, grand et horrible enchanteur, avec sa mort espouventable ». *Rouen, Clement Malassis*, 1667, pet. in-12; — ... « Histoire prodigieuse et lamentable de Jean Fauste, grand magicien, avec son testament et sa vie espouvantable ». *Paris, Clément Malassis*, 1673 [et 1674], in-12; — *Amsterdam* [*Paris* ?], in-12; — *Cologne, P. Marteau* [ou plutôt : *Bruxelles, George de Backer*], 1712, in-12. Avec frontispice de Harrewyn représentant Fauste au milieu des Démons.

Voir au surplus sur cette histoire le compte rendu publié dans l' « Analectabiblion », Tome II (p. 97).

1634. [L'Enchanteur Faustus].

In : « Voyages imaginaires, etc. » Tome XXXV (pp. 1-34).

1635. **Klinger**. Les aventures du Docteur Fauste, et sa descente aux Enfers, traduites de l'allemand. *Amsterdam et Paris*, 1798, 2 vol. in-8.

Autre édition : *Rheims, Lequeux et Cie, An X* [1802], 2 vol. in-8; figures.

1636. **Saur** et **Saint-Geniès.** Les aventures de Faust et sa descente aux Enfers. *Paris, Arthus Bertrand*, 1825, 3 vol. in-12.

Portrait lithographié et 3 frontispices sur acier.

1637. **Collin de Plancy** (J. A. S.). Le Docteur Faust et autres légendes des personnages, les uns illustres, les autres peu célèbres, qui ont eu des relations avec le Diable. *Paris, Société de St-Victor*, 1855, gr. in-12.

1638. **Ristelhuber.** Faust dans l'histoire et dans la légende. Essai sur l'humanisme superstitieux du XVIe siècle et les récits du pacte diabolique. *Paris*, 1863, in-8.

1639. [**Gaidoz** (H.). La légende de Faust.]

In : « Mélusine... » Tome IV (col. 135-138).

1640. **Faligan** (Ernest), *docteur en médecine et docteur ès-lettres de la Faculté de Paris*. Histoire de la légende de Faust. *Paris, Hachette,* 1887, in-8.

Thèse présentée à la Faculté des lettres de Paris. On trouve notamment, dans ce livre d'une érudition parfaite, les traductions de :

Histoire du Dr Jean Faust, le très renommé sorcier et magicien ; de la manière dont il se vendit au diable pour un temps déterminé ; des aventures extraordinaires qu'il a pendant ce temps vues, causées et éprouvées lui-même, jusqu'au jour où il reçut enfin son salaire bien mérité. Extraite en majeure partie de ses propres écrits trouvés après sa mort, rédigée et publiée pour servir d'exemple horrible, de leçon effroyable, et d'avis sincère à tous les hommes orgueilleux, curieux et impies. *Francfort-sur-le-Mein, Jean Spies,* 1587, in-8 (p. 76) ;

Premier Lied sur Faust, ou Lied de la feuille volante. Trad. en français et publié avec le texte (p. 401) ;

Second Lied de Faust ; trad. en français et publié avec le texte (p. 403).

1641. **Prost** (Auguste). Les sciences et les arts occultes au XVIe siècle ; Corneille Agrippa, sa vie et ses œuvres. *Paris, Champion,* 1881, 2 vol. in-8.

Portrait à l'eau forte de Cornelius Agrippa.

1642. [**L. D.** [Dunan]. Deux magiciens du XVIe siècle (Henri Corneille Agrippa et Giambattista della Porta).]

In : « Bulletin de la Société philotechnique du Maine. » *Le Mans,* 1883, in-8. Deuxième fascicule (p. 21).

Voir encore la biographie de H. C. Agrippa par M. Guizot, dans la « Biographie Universelle » de Michaud. Tome I (pp. 246-247).

1643. [**Luchet** (J. P. L. de la Roche du Maine, marquis de).] Mémoires authentiques pour servir à l'histoire du comte de Cagliostro. *S. l.* [*Cassel*], 1785, pet. in-8.

Autres éditions : *S. l.,* 1785, in-12 ; — *Paris,* 1786, in-12.

1644. Cagliostro démasqué à Varsovie, ou relation authentique de ses opérations alchimiques et magiques faites dans cette capitale en 1780, par un témoin oculaire. *Lausanne* [*Strasbourg*], 1786, in-12.

Autre édition : *S. l.,* 1786, in-12.

1645. Procès de J. Balsamo, surnommé le comte de Cagliostro, commencé devant le tribunal de la Sainte-Inquisition en décembre 1790, et jugé définitivement, par le pape, le 7 avril 1791, avec des éclaircissements sur la vie de Cagliostro et sur les différentes sectes des Francs-Maçons. *Liège*, 1791, in-12.

1646. Vie de Joseph Balsamo, connu sous le nom de comte Cagliostro. *Paris, Onfroy*, 1791, in-8. Avec portrait.

1647. **Naudé** (Gabriel), *parisien*. Apologie povr tovs les grands hommes qui ont esté faussement soupconnez de magie. *Paris, Targa*, 1625, pet. in-8.

Les éditions suivantes offrent des variantes dans le titre primitif qui devient tour à tour : « Apologie pour *tous* les grands hommes qui ont été *accusez* de magie »; ... « pour *les* grands hommes » etc.; ... « pour les grands *hommes soupçonnez* de magie; dernière édition où l'on a ajouté quelques remarques ». Voici les principales de ces réimpressions : *La Haye, Vlac*, 1652, in-8; — *Paris, Cotin*, 1669, 2 vol. in-12; — *Paris, Eschard*, 1669, 2 vol. in-12; — *Paris, Besongne*, 1669, in-12; — *La Haye*, 1679, in-8; — ... « Avec quelques remarques par B. DE LA MONNOYE. » *Amsterdam, J. F. Bernard*, 1712, in-12 et in-8; — *Amsterdam, Humbert*, 1712, pet. in-8. Les deux dernières avec frontispice de Lamsveld.

1648. **Bulau** (Frédéric). Personnage énigmatiques, histoires mystérieuses, événements peu ou mal connus. Traduits de l'allemand par W. DUCKETT. *Paris, Poulet-Malassis*, 1861, 3 vol. in-12.

Chapitres sur Cagliostro et le comte de Saint-Germain.

1649. **Collin de Plancy** (J.). Légendes infernales. Relations et pactes des hôtes de l'Enfer avec l'espèce humaine. Approuvé par S. G. Mgr l'Evêque d'Arras, de Boulogne et de St-Omer. *Paris, Henri Plon, s. d.* [*vers* 1862], in-8.

Couverture illustrée en couleur et deux gravures hors texte en chromolithographie rehaussée d'or. Il est question dans ce volume de toutes sortes de gens : Virgile, Robert le Diable, Faust, Luther, Grandier, etc., et de leurs pactes avec le Malin.

1650. [**L. M.** (Ch.). Notice historique sur Cardan (1500-1576).]

In : « Bulletin polymathique du Muséum d'instruction publique de Bordeaux. » Année 1810. *Bordeaux, s. d.*, in-8 (p. 100).

1651. **Axenfeld** (D^r^). Conférences historiques de la Faculté de Médecine (29 juillet 1865). Jean Wier et la Sorcellerie. *Paris, Germer Baillière*, 1866, in-8.

Dichotomie théo-démoniaque (manichéisme); Diablerie active et passive; 15 crimes reprochés aux sorciers; 10 crimes contre la divinité; Possession; H. Corn. Agrippa, Procès de sorcellerie.

1652. **Niceron** (Jean-Pierre). Mémoires pour servir à l'histoire des hommes illustres de la République des lettres, avec un catalogue raisonné de leurs ouvrages. *Paris, Briasson*, 1727-1745, 43 vol. in-12.

On y trouve une biographie de Bodin.

1653. **Colombel** (Evariste). J. Bodin, suite d'études sur le XVIe siècle. *Nantes, Mme Camille Mélinet*, 1845, in-8.

1654. **Baudrillart** (H.). J. Bodin et son temps, tableau des théories politiques et des idées économiques au XVIe siècle. *Paris, Guillaumin*, 1853, in-8.

Peu de chose sur Bodin démonographe.

1655. **Laforêt** (Jean-Baptiste). Etude sur E. de la Boëtie et Bodin. *Louvain*, 1853, in-12.

Extrait de l' « Annuaire sur l'Université catholique de Louvain. »

1656. [**Planchenault** (Nicolas). Etude sur Jean Bodin (1530-1596).]

In : « Mémoires de la Société académique de Maine-et-Loire. » *Angers*, 1858-1859, in-8. Tome II, 1858 (pp. 11-75); Tome V, 1859 (p. 155); Tome VII, 1859, (p. 124).

1657. **Molinier** (Victor). Aperçus historiques et critiques sur la vie et les travaux de Jean Bodin, sur la démonomanie des Sorciers et sur les procès pour sorcellerie aux XVIe et XVIIe siècles. *Montpellier*, *Gras*, 1867, in-8.

Se trouve également *in* : « Mémoires de l'Académie des sciences, inscriptions et belles-lettres de Toulouse ». *Toulouse*, 1867, in-8. 6e série, Tome IV (p. 334).

1658. [**Barthélemy** (Ed. de). Etude sur Jean Bodin, ses travaux et son influence sur l'histoire littéraire et politique de la France au XVIe siècle.]

In : « Société académique des sciences et arts, belles-lettres, agriculture et industrie de Saint-Quentin ». Cinquante et unième année; troisième série, Tome XIII; travaux de juillet 1874 à juillet 1875. *Saint-Quentin, Impr. Ch. Poette*, 1876, in-8 (pp. 130-197).

1659. **Maxwell** (J.), *substitut du procureur général*. Un magistrat hermétiste. Jean d'Espagnet, président au Parlement de Bordeaux. Discours prononcé à l'audience solennelle de rentrée du 16 octobre 1896. *Bordeaux*, *Impr. G. Gounouilhou*, 1896, in-8.

D'Espagnet accompagnait P. de Lancre dans sa campagne contre les sorcières du Labour.

1660. [**P. B.** [Bernadau]. Sur le président d'Espaignet.]

In : « Bulletin polymathique du Muséum d'instruction publique de Bordeaux ». Année 1808. *Bordeaux, s. d.*, in-8 (p. 18).

1661. **Communay.** Le conseiller Pierre de Lancre. *Agen*, *Lamy*, 1890, gr. in-8.

1662. **Barrès** (Maurice). Un rénovateur de l'occultisme : Stanislas de Guaita, 1861-1898. Souvenirs. Avec deux portraits de S. de Guaita. *Paris*, *Chamuel*, 1898, in-8.

On trouvera encore, dans la « Biographie universelle » de MICHAUD, des articles sur les démonologues Bodin [par BERNARDI], Tome IV (pp. 512-514); Boguet [par WEISS], Tome IV (pp. 545); Del Rio [par DELAULNAYE], Tome X (pp. 350-351); Michaëlis [par TABARAUD], Tome XXVIII (p. 188); Von Spée [par WEISS], Tome XL (pp. 21-22).

VI. Œuvres d'Imagination

ROMANS, FACÉTIES, NOUVELLES ; THÉATRE ; POÉSIE.

1663. **Lucius,** *de Patras.* La Luciade ou l'Ane, avec le texte grec revu sur plusieurs manuscrits [par PAUL-LOUIS COURIER]. *Paris, Bobée,* 1818, in-12.

Autre édition : *Paris, Quantin,* 1887, pet. in-18. Avec le nom du traducteur. Dessins en couleur de Poirson. — Une autre bonne traduction est celle de M. BELIN DE BALLU. *Paris, Renouard,* 1827, in-16.

1664. **Apulée** (Lucius). De Lasne dore autrement dict de la courone de Ceres, cotenat maintes belles histoires, delectantes fables, et subtiles inuecions de divers propos, specialemet de philosophie. Traslate de Latin en langaige Françoys [par GUILLAUME DE TOURS] et nouuellemet en sens allegoricq expose : comme lon verra a la fin du liure. *On les vend a Paris sur pont Nostre dame a lenseigne de la gallee.* [Au dernier feuillet :] *Cy finist lexposition spirituelle de Lucius Apuleius. De Lasne dore Translate de Latin en Françoys par Guillaume Michel : dict de Tours. Lan mil cinq cens dix et sept. Et fut acheue Dimprimer en ceste ville de Paris : le dernier iour de Juillet mil cinq cens et dix huit, Pour Galliot du Pre Marchat Libraire demourant au dict lieu, sur le Pont Nostre dame : a Lenseigne de la Gallee...* in-4 goth.

C'est le roman de Zoanthropie magique par excellence. — Autres éditions : ...« *Pour la veufue feu Jehan Janot demourant en la rue neufue Nostre dame a lenseigne de Sainct Jehan baptiste.* » 1522, in-4 goth.; — ...« *Par Philippe le Noir Marchant libraire et lung des deux grans relieurs Jurez de Luniuersite de Paris...* » 1522, in-4. C'est identiquement l'édition précédente, avec le même frontispice (l'âne conduit par un singe) lequel est répété f. 139.

Les traductions de « l'Âne d'or » d'Apulée sont très nombreuses. Voici les principales :

Métamorphose autrement l'asne doré de L. Apulée de Madaure, philosophe platonique; traduit de latin en notre vulgaire par GEORGES DE LA BOUTHIÈRE. *Lyon, Jean de Tournes* et *Guil. Gazeau,* 1553, in-16; 65 grav. s. bois. — Autre édition : *Lyon, Jean de Tournes* et *Guil. Gazeau,* 1556, in-16.

Les onze livres de Lucie Apulée de l'Asne doré, [Traduction] de JEAN LOUVEAU, d'Orléans. *Lyon, Jean Temporal,* 1558, in-16. — Autres éditions : *Lyon, Rigaud,* 1580, in-16, fig. ; — *Paris, Nicolas Bonfons,* 1586, in-16, fig.

L'asne dore ou les metamorphoses de Luce Apulee [Trad. par J. DE MONTLYARD] illustré de commentaires apposez au bout de chasque livre qui facilitent l'intention de l'auteur. *Paris, Abel L'Angelier,* 1602 [et 1612], in-12. — Autres éditions, avec en

plus une préface du traducteur ; [sous le titre :] Les métamorphoses ou l'asne d'or de L. Apulée philosophe platonique, œuure d'excellente inuention et singulière doctrine. *Paris, S. Thiboust*, 1623, in-8, avec fig. grav. par Crispin de Pas ; — *Paris, S. Thiboust*, 1631 [et 1633], in-8, avec les mêmes figures ; — *Paris, Nicolas et Jean de La Coste*, 1648, in-8, fig. de Michel de Lasne, [en moins la préface critique de Montlyard, et en plus de maladroites retouches] ; — *Paris, Brunet*, 1707, 2 vol. in-12, fig. [A cette édition l'on a joint « le Démon de Socrate » traduit par l'abbé Compain de St Martin.] ; — *Paris, Brunet* 1736 [et 1745], 2 vol. in-12, fig., — *Paris, Desventes*, 1770 [et 1774], 2 vol. in-12, fig. ; — *Paris, Bastien*, 1787, 2 vol. in-8, fig. En latin et en français [traduction retouchée par J. Fr. Bastien].

Les métamorphoses ou l'âne d'or. *Chatillon s. Seine, An V* [1797], 2 vol. in-8.

L'âne d'or ; nouvelle traduction de J. A. Maury, avec le latin en regard. *Paris, Bastin*, 1822, in-8, portrait et 40 fig. au trait.

L'âne d'or, ou la métamorphose ; traduction de Savalète, préface de J. Andrieux, avec de nombreuses gravures dessinées par A. Racinet et P. Bénard. *Paris, Didot*, 1872, gr. in-8. Le premier tirage contient les passages obscènes qui furent supprimés dans la suite. Beau volume, illustré de charmantes vignettes gravées sur bois.

On trouvera encore l' « Ane d'or » *in* : « Voyages imaginaires... » Tome xxiii (pp. 29-427) et dans les « Œuvres d'Apulée » [traduites par Bétolaud] publiées dans la « Bibliothèque latine-française de Panckoucke. » *Paris*, 1835-1838, 4 vol. in-8.

1665. La vie du terrible Robert le Dyable, lequel apres fut nomme lomme de Dieu. [Au verso de l'avant-dernier feuillet :] *Cy finist la vie de Robert le dyable ; Imprimee a Lyon par Pierre Mareschal et Bernabe Chaussard le vij[e] iour du moys de May. L'An mil quatre Cent quatrevingtz et seze ;* pet. in-4 goth.

Edition la plus ancienne de ce roman légendaire en prose.

1666. La vie du terrible Robert le dyable. [A la fin, au recto :] *Cy finist la vie de Robert le dyable. Imprimee a Paris par Maistre Nicole de la barre demourat en la rue de la harpe devant Lescu de France. Le vingt deuxiesme iour du mois de auril lan mil quatre cens quatrevingtz dix sept ;* pet. in-4 goth.

1667. La terrbile *(sic)* et merueilleuse vie de Robert le Dyable filz du duc Haubert de Normadie. Lequel en son commencemet estoit tres mauluais : et apres fut nomme homme de Dieu. [A la fin :] *Imprime nouuellement a Lyon : par Iean Canterel dit Motin en la maison de feu Barnabe Chossard*, 1545, pet. in-4 goth.

A partir du xvie siècle, les éditions se multiplient. Nous en trouvons :

Sous le titre : « La terrible et merveilleuse vie de Robert le Dyable... » *Paris, Denys Janot, s. d.* [*vers* 1520], pet. in-4 goth. de 20 ff. accompagné d'une grande vignette sur bois ; — *Paris, Claude Blihart, s. d.* [*vers* 1550], in-4 goth. de 20 ff. ; — *Paris, Nicolas Bonfons, s. d.* [*vers* 1560], pet. in-4 goth. de 20 ff., fig. s. bois ; — *Troyes, Vve Jacq. Oudot*, 1715, in-8, fig. s. bois ; — *Troyes, Jean-Ant. Garnier, s. d.* [1738], pet. in-8, grav. s. bois ; — *Rouen, Lecrène-Labbey*, 1811, in-12 ; — *Epinal, Pellerin, s. d.* [1838], in-12 ; — *Mirecourt, Humbert*, [la couverture porte : *Charmes, Buffet*], 1838, in-12 ; — *Paris, Belin-Leprieur*, 1842, in-12 ;

Sous le titre : « La vie de Robert le diable... » *Paris,* [sous la marque de] *Jehan Herouf, s. d.* [*vers* 1525], pet. in-4 goth ;

Sous le titre : « Histoire de la terrible et merveilleuse vie, faits et gestes de Robert, surnommé le Diable... » *S. l. n. d.* [fin du xvie siècle], in-4 de 20 ff., probablement la première vie de R. le D. imprimée en caractères romains ; — *Paris, V. Nicolas Oudot, s. d.* [fin du xviie siècle], in-8 ;

Sous le titre : « Histoire de Robert le Diable, duc de Normandie et de Richard-sans-peur son fils » [par J. Castilhon], *Paris, Lacombe*, 1769, in-12 ; — *Paris*, 1770, 2 vol. in-12 ; — [Les deux histoires séparément :] *Paris, Costard*, 1775, 2 vol. gr. in-8. Ces deux volumes qui font partie de la « Bibliothèque bleue » ont été réimprimés : *Paris*, 1776 ; *Troyes, s. d.* ; *Liège, F. J. Desoër*, 1787, 3 part. in-12 sous le titre de : « Bibliothèque bleue » ; — [La seule histoire de R. le D.:] *Paris, Fournier*, 1783, in-8, frontisp. gravé par Chatelain ;

Sous le titre : « La terrible et épouvantable Vie de Robert-le-Diable avec plusieurs choses remarquables contenues en icelle. » *S. l., P. Chalopin, s. d.* [début du XIXe siècle], in-12 ;

Sous le titre : « Histoire terrible et épouvantable de Robert le Diable, nouv. édit. mise en meilleur ordre. » *Montbéliard, Dechkerr,* 1834 [et 1837], in-12 ;

Sous le titre : « Aventures surprenantes et extraordinaires du fameux Robert le diable ». *Paris, Setier,* 1832, in-8 de 4 pp.

1668. Le voyage du païs Sainct-Patrix, auquel lieu on voit les peines du purgatoire et aussi les ioyes du Paradis. *Lyon sur le Rosne, Claude Nourry, l'An mil cinq cens six*, in-4.

Figures sur bois. — Roman fantastique qu'il ne faut pas confondre avec le « Purgatoire Sainct-Patrice. » — Chapitre sur les démons.

1669. Melusine nouuellement corrigee et imprimee a Paris Par pierre le Caron [A la fin :] *Cy finist lystoire de melusine nouuellement Imprimee a Paris par Pierre le Caron Demourant en la rue de la iuyrie. S. d.* [*vers* 1495], in-fol. goth. à longues lignes.

Roman attribué à JEAN D'ARRAS, avec figures. Une édition moderne conforme à celle de 1478 a été publiée avec une préface de CHARLES BRUNET dans la bibliothèque elzévirienne de P. Jannet.

La plupart des romans de chevalerie sont pleins d'histoires d'enchantements et de sorcellerie, nous n'en pouvons citer que quelques-uns, en tête desquels il convient de faire figurer la légende de Mélusine, la démone succube par excellence, la femme-serpent à métamorphoses, peut-être renouvelée de la Maïa-Lucina antique.

1670. La Tres elegate Delicieuse Melliflue et tresplaisante hystoire de tres noble victorieux & excellentissime Roy Perceforest, Roy de la grant Bretaigne fundateur du franc palais et du Temple de Souuerain dieu, avecques les merueilleuses intreprinses faits et aduentures du tres belliqueulx Gadiffer roy Descosse. Lesquelz Lepereur Alexandre le grant couronna Roys soubz son obéissance. En laquelle hystoire le lecteur pourra veoir la source & Decoration de toute cheualerie Culture de braue noblesse. Prouesses & coquestes infinies acoplies des le teps de Jullius César. Avecques plusieurs Propheties comptes Damas et leurs diuerses fortunes. *Nouuellement imprime a Paris Mil V cens xxxi*, in-fol. goth.

Avec frontispice sur bois, imprimé en rouge et noir, signé Egidius Gormontius; lettres ornées, en tête des chapitres.

L'ouvrage comprend 6 volumes qui ont été publiés à des dates et sous des titres différents ; savoir :

Tome II. Le secod volume des ancienes croniques dagleterre faitz et gestes des Roys Perceforest et Gadiffer descosse... *Paris, s. n.*, 1531, in-fol. goth. ;

Tome III. Le tiers volume des ancienes croniques Dangleterre faitz et gestes du Trespreux et Redoutable en Chevalerie le noble roy Perceforest... *Paris, s. n.*, 1532, in-fol. goth. ;

Tome IV. Le quart volume des ancienes croniques Dangleterre Faitz et gestes du roy Perceforest et de cheualiers du francpalais... *On les vend a Paris en la rue Saint Jacques a lenseigne de la fleur de lys dor, s. d.*, in-fol. goth. ;

Tome V. Le cinquiesme volume des ancienes croniques Dangleterre, faitz et gestes des trez preux et redoubtez cheualiers issus et descendus des nobles Roys Perceforest et Gadiffer... *Paris, s. n., s. d.*, in-fol. goth. ;

Tome VI. Le sixieme et dernier volume des ancienes croniques Dangleterre... *Paris, s. n., s. d.*, in-fol. goth.

Voir Tome II (chap. XIII, XIV et XXIX) ce qui concerne l'Esprit appelé Zéphir ; Tome III (chap. II et V) Rencontres avec des Esprits ; (chap. IV) Darnant l'enchanteur ; Tome IV (chap. VII) Vision de la belle Priande ; (chap. XXXI-XXXII) Morgane la faee et l'Esprit Zephir ; (chap. XXXIII) Comment Passelion fut conduit aux Enfers ; Tome V (chap. II) L'épée en-

chantée; (chap. XVII-XVIII) La Pucelle aux deux dragons; Tome VI (chap. II) Darmant l'enchanteur; (chap. V) Chevaliers sans tête et mauvais Esprits; (chap. VI) La bête Glatissant; (chap. VII) Le pays des mauvais Esprits; (chap. XXV-XXVII) La tête d'argent qui parle.

1671. L'histoire de Maugis d'Aygremont & de Vivian son frère, en laquelle est contenu comment ledit Maugis enchanta le diable Rouart, & occist le serpent qui gardoit la roche, par laquelle chose il conquist le bon cheval Bayard, & le géant Sorgalant. *Paris, Bonfons*, 1584, in-4.

1672. [**Machiavel** (Nicolas). Nouvelle très plaisante de l'archidiable Belphégor.]

In : « Œuvres complètes de MACHIAVEL, traduites par J. V. PÉRIÈS. » *Paris, Michaud,* 1825, 12 vol. in-8. Tome XI (pp. 72-89).

1673. **Erasme**. Le Revenant. Traduction nouvelle par VICTOR DEVELAY. *Paris, Librairie des bibliophiles*, 1872, in-32.

1674. **Doni** (Antoine François), *Florentin*. Les mondes célestes, terrestres et infernaux. Le monde petit, grand, imaginé, meslé, risible, des sages et fols, et le très grand. L'enfer des Escoliers, des mal mariez, des putains et Ruffians, des soldats et capitaines poltrons, des piètres docteurs, des vsuriers, des poëtes et compositeurs ignorans. Tirez des œuures de Doni Florentin, par GABRIEL CHAPPVIS, Tourangeau. *Lyon, Barthelemi Honorati*, 1578, pet. in-8.

Gravures sur bois en médaillon. Cette première édition ne renferme pas la deuxième partie, remplacée par « L'Avare cornu. » — Autres éditions : ...« Depuis reveuz, corrigez et augmentez du monde des cornuz et de l'Enfer des ingratz par F. C. T. [FRANÇOIS CHAPPUIS, Tourangeau]. » *Lyon, B. Honorati,* 1580, in-8 ; — *Lyon, B. Honorati,* 1583, in-8 ; — *Lyon, Est. Michel,* 1583, in-8.

1675. L'Enfer de la mère Cardine, traitant de la cruelle et terrible bataille qui fut aux enfers, entre les diables et les maquerelles de Paris, aux nopces du portier Corberus et de Cardine, qu'elles vouloyent faire royne d'enfer, et qui fut celle d'entr'elles qui donna le conseil de la trahyson, etc. Outre plus est adjoustée une chanson de certaines bourgeoises de Paris, qui faignant d'aller en voyage furent surprinses au logis d'une maquerelle à S. G. des Prez. *S. l.*, 1597, gr. in-8.

Facétie très peu démonologique. — Elle fut réimprimée : *Paris, Didot,* 1793, in-8.

1676. **Subligny.** La fausse Clélie, histoire française, galante et comique. *Paris*, 1670, 2 vol. in-12.

Autre édition (3e) : *Paris, Witte,* 1718, 2 vol. in-12. — Souvent réimprimé depuis. — Cite un cas de château hanté en Picardie.

1677. **Le Sage** (Alain René). Le Diable boiteux. *Paris, Vve Barbin*, 1707, in-12.

Avec frontispice. — On sait que le « Diable boiteux » n'est qu'une adaptation française par ALAIN RENÉ LE SAGE de la célèbre nouvelle espagnole de LUIZ VELEZ DE GUEVARA, « El Diablo cojuelo » (*Madrid*, 1641, in-8). — Du reste, l'emprisonnement d'Asmodée dans une bouteille n'avait en soi rien d'inédit. La tradition rapporte que Salomon renferma dans des bouteilles noires 10.000 Démons et 72 de

leurs chefs. Voir « Nouveaux mémoires d'histoire et de littérature » de D'ARTIGNY, Tome I (p. 29). Voir aussi notre N° 1570 : « Discours admirable d'un magicien de la ville de Moulins. » — Autres éditions : *Paris, Vve Ribou,* 1726, 2 vol. in-12 ; — *Paris,* 1737, [suivi de « L'entretien des cheminées de Madrid » par LE SAGE et de « Les béquilles du diable boiteux », éloge du roman de Le Sage, par l'abbé BORDELON] ; — *Paris, Demonville,* 1755, 3 vol. pet. in-12, fig. ; — ...« Illustré par Tony Johannot. » *Paris, Bourdin,* 1840, gr. in-8.

1678. [**Bordelon** (L'abbé Laurent)]. L'Histoire des imaginations extravagantes de Monsieur Oufle, servant de préservatif contre la lecture des livres qui traitent de la Magie, du Grimoire, des Démoniaques, Sorciers, Loups garous, Incubes, Succubes, du Sabbat, des Esprits follets, Génies, Phantômes et autres revenans ; des Songes, de la Pierre Philosophale, de l'Astrologie judiciaire, des Horoscopes, Talismans, Jours heureux et malheureux, Eclipses, Comettes ; et enfin de toutes sortes d'Apparitions, de Devinations, de Sortilèges, d'Enchantements, et d'autres superstitieuses pratiques. Avec un très grand nombre de nottes curieuses, qui rapportent fidèlement les endroits des livres qui ont causé ces imaginations et qui les combattent. Le tout enrichi de figures, notamment de celle qui représente le Sabbat. *Paris, N. Gosselin,* 1710, 2 vol. in-12.

Autres éditions : *Amsterdam, Et. Roger, P. Humbert, P. de Coup et les frères Chatelain,* 1710, 2 vol. in-12, 10 fig. ; — *Paris, Prault,* 1753, 2 vol. in-12 ; — *Paris, Duchesne,* 1754, 5 parties en 2 vol. pet. in-8, 10 fig. gravées hors texte de Crespy, comprise la gr. pl. du Sabbat ; — Reproduit, mais tronqué, *in* : « Voyages imaginaires », Tome XXXVI (pp. 360 et suiv.).

1679. **Henry** (F. N.). Le Diable Dupé par les femmes, nouvelle critique et galante. Sur l'imprimé de Paris, chez la veuve Dubreuil, 1714. *Bruxelles, Gay et Doucé,* 1881, in-16.

Tiré à 500 exemplaires numérotés ; imprimé en noir, rouge et vert ; frontispice à l'eau-forte.

1680. **M. de M***** [De Saumery]. Le Diable hermite ou Aventures d'Astaroth, banni des enfers. *Amsterdam, Joly,* 1741, 2 vol. in-12.

Voir le Dictionnaire de GEORGI, Tome V (p. 113).

1681. Eloge de l'Enfer, ouvrage critique, historique et moral. *La Haye, Pierre Gosse junior,* 1759, 2 vol. in-8.

Frontispice et 16 gravures hors texte, par G. Sibelius. — VAN THOL croit que l'ouvrage est d'un nommé BÉNARD qui demeurait à La Haye, mais P. LACROIX pense que ce nom est celui, défiguré, de JEAN-FRÉDÉRIC BERNARD. — Autre édition : *Londres, Société typographique,* 1777, in-8.

1682. [**Mercier** (Louis Sébastien)]. Songes d'un hermite. *A l'hermitage de St Amour* [*Paris, Hardy*], 1770, in-12.

Entre autres Songes : 1er Le Talisman ; 13e Les Vampires ; 34e Les Ombres ; — BARBIER indique à tort deux volumes, il n'y en a qu'un ; — Se trouve également *in* : « Voyages imaginaires ... » Tome XXXI (pp. 249-396).

1683. [**Cazotte** (Jacques)]. Le Diable amoureux, nouvelle espagnole. *Naples* [*Paris, Le Jay*], 1772, in-8.

Un feuillet de musique et six figures grotesques non signées, attribuées à Moreau. — Le « Diable amoureux » a été réimprimé bien des fois, soit seul, soit accompagné

d'autres œuvres de Cazotte. Citons d'abord quelques-unes de ces éditions collectives : « Œuvres badines et morales de M***. » *Amsterdam et se vend à Paris, chez Esprit*, 1776, 2 vol. in-8, sans figures; — « Œuvres badines et morales. » *A Lauzanne et se trouve à Paris, chez la Vve Esprit*, 1788, 3 vol. in-8; — « Œuvres complètes de Cazotte. » *Londres, s. n.*, 7 vol. in-18, illustrés chacun d'un frontispice par Dunker; — « Œuvres badines et morales. » *Londres [Paris], s. n.*, 1798, 5 vol. gr in-18, avec figures; — « Œuvres choisies et badines. » *Paris, André*, 1798, 6 tomes en 3 vol. in-18, jolies figures d'après Cochin et Marillier, dessinées par Chailliou, gravées par Bovinet et Lecourbe; — « Œuvres badines et morales. » *Paris, Bertrand*, 1798, 6 vol. in-18; — « Œuvres badines et morales, historiques et philosophiques de Jacques Cazotte, première édition complète ornée de figures. » *Paris, Impr. de Panckoucke, Jean François Bastien éditeur*, 1816-1817, 4 vol. in-8; — « Ollivier et le Diable amoureux. » *Paris, Danthereau*, 1827, in-32; — « Œuvres choisies : Le Diable amoureux; les aventures de Pellerin; L'Honneur perdu et recouvré; la Belle par accident. » *Paris, Paulin*, 1847, in-16; — « Contes fantastiques : Le Diable amoureux, par Cazotte; le Démon marié, par Machiavel; Merveilleuse histoire de Pierre Schlemihl, par Adelbert de Chamisso. » *Paris, Picard*, 1867, in-18. (Collection Jannet).

Voici les éditions séparées : « Le Diable amoureux, Edition conforme à l'originale. » *Paris, Renaut*, 1844, in-18; — Le même, « roman fantastique, par J. Cazotte, précédé de sa vie, de son procès et de ses prophéties et révélations, par Gérard de Nerval [Labrunie]. Illustré de 200 dessins par Edouard de Beaumont. » *Paris, Léon Ganivet*, 1845, in-8; — Réédité par : *Plon*, 1871, in-8; — Le même, *Avignon, Offray aîné*, 1846, in-18; — Le même, *Paris, Bry aîné*, 1848, in-8 [fait partie des *Veillées littéraires illustrées*]; — Le même, « suivi du Démon marié, de Machiavel. » *Paris, Bibliothèque choisie*, 1853, in-16; — Le même, suivi du même. *Paris, Delahays*, 1861, gr. in-18; — Le même; « l'Honneur perdu et recouvré; Rachel ou la Belle Juive. » *Paris, Marpon et Dubuisson*, 1868, in-24; — Le même, « précédé de la vie de Cazotte, de son procès et de ses prophéties et révélations. » *Paris*, 1871, in-12, avec 200 dessins d'Edouard de Beaumont; — Le même, « avec une introduction par Alexandre Piedagnel. » *Paris, Jouaust*, 1877, in-16; — Le même, « préface de A. J. Pons, eaux-fortes de F. Buhot. » *Paris, A. Quantin*, 1878, in-8.

Se trouve également *in* : « Voyages imaginaires... » Tome xxxv (pp. 35-150), avec fig. par Marillier.

1684. [**Murat** (Mme la comtesse de). Les lutins du château de Kernosy. Nouvelle historique.]

In : « Voyages imaginaires... » Tome xxxv (pp. 153-423).

1685. [Le Sylphe amoureux.]

In : « Voyages imaginaires... » Tome xxxiv (pp. 128-155).

1686. [Description du Sabbat.]

In : « Voyages imaginaires... » Tome xxxix (pp. 335-357).

1687. **Lewis** (Mathieu Grégoire). Le Moine. Traduit de l'anglais [par J. M. Deschamps, J. B. D. Després, Benoit et P.B. de Lamare]. *Paris, Maradan*, 1797, 4 vol. in-12.

Ce roman qui contient des passages vraiment diaboliques fit en son temps énormément de bruit en Angleterre. On en connait une autre traduction sous le titre « Le Jacobin espagnol », mais avec des altérations, et moins estimée que la précédente. — Autre édition : *Paris, Maradan*, 1819, 3 vol in-12.

1688. **Hoffmann** (E. T. A.). Contes fantastiques ; traduction nouvelle, précédée d'une notice sur la vie et les ouvrages de l'auteur, par Henri Egmont, ornée de vignettes (hors texte) d'après les dessins de Camille Rogier. *Paris, Bethune et Plon*, 1836, 3 vol. in-8.

Réédité depuis, sous le titre : « Contes nocturnes ». *Paris, Gustave Barba, s. d.*, in-4, fig. par Bertall et Foulquier, traduction de La Bédolière; — Parmi ces contes signalons : « L'homme au sable » ; « La Vampire » ; « Le Majorat » ; « La Vision » ; « Petit Zacharie » ; « La maison déserte ».

1689. **Hoffmann**. Contes mystérieux, illustrés par Foulquier; traduction de La Bédolière. *Paris, Gustave Barba, s. d.*, in-4.

Voir, entre autres, « Maître Floh ».

1690. **Hoffmann**. Contes des frères Sérapion, illustrés par Foulquier, traduction de La Bédolière. *Paris, Gustave Barba, s. d.*, in-4.

Entre autres : « Le Pot d'or » (septième veillée) scène de sorcellerie.

1691. **Byron** (Lord). Le Vampire, nouvelle traduite de l'anglais par H. Faber. *Paris, Chaumerot jeune*, 1819, in-8.

En dépit de sa signature cette nouvelle n'est point de lord Byron, qui a toujours protesté contre l'abus fait de son nom ; elle est de Polidiori qui a profité, pour l'attribuer à Byron, de ce que, dans le « Giaour », de ce dernier, il est incidemment question de vampirisme.

1692. **C. B.** [Cyprien Bérard]. Lord Ruthwen ou les Vampires, roman de C. B. publié par l'auteur de « Jean Sbogar » et de « Thérèse Aubert » [Charles Nodier]. *Paris, Ladvocat*, 1820, 2 vol. in-12.

Suite au roman prétendu de lord Byron. Nodier a lui-même désavoué toute collaboration au présent ouvrage.

1693. [**Lamothe-Langon** (Etienne Léon de)]. Le spectre de la galerie du château d'Estalens, ou le Sauveur mystérieux. Trad. de l'anglais par le baron G***. *Paris, Corbet*, 1820, 4 vol. in-12.

Traduction supposée.

1694. **Collet** (Mme Louise). Contes de mon hôte. La Belle sorcière de Glas-Llyn; roman nouveau, attribué à sir Walter-Scott ; traduit de l'anglais par Mme Louise Collet. *Paris*, 1821, 4 tomes en 2 vol. in-12.

1695. **Walter-Scott.** La Pythie des Highlands, roman inédit. *Paris, De Potter*, 1844, 2 vol. in-8.

1696. **Nodier** (Charles). Smarra ou les démons de la nuit, songes romantiques, traduits de l'esclavon du comte Maxime Odin. *Paris, Ponthieu*, 1821, in-12.

Traduction supposée ; le faux titre porte : « Romans, nouvelles et mélanges, poésies slaves. » — Réimprimé avec le N° suivant et *in* : « Contes fantastiques. » *Paris, Charpentier*, 1850, in-12. Voir dans ce dernier volume (p. 372) une note sur le Vampirisme.

1697. **Nodier** (Ch.). Trilby ou le Lutin d'Argail; nouvelle écossaise. *Paris, Ladvocat*, 1832, in-8.

Autre édition : « Smarra, Trilby, les Tristes, Hélène Gillet. » *Paris, Renduel*, 1832, in-8.

1698. **Bonnelier** (Hippolyte). Urbain Grandier. *Paris, Vernarel et Tenon*, 1825, in-12.

1699. **Bonnelier** (H.). Le maréchal de Raiz. *Paris, Allardin,* 1834, 2 vol. in-8.

1700. **Balzac** (Honoré de). Les cent contes drolatiques colligez es abbaïes de Touraine et mis en lumière par le sieur de Balzac, pour l'esbattement des Pantagruelistes et non aultres. *Paris, Ch. Gosselin* (1er dixain) 1832 ; (2e dixain) 1833 ; (3e dixain) 1834 ; 3 vol. in-8.

C'est la première édition de cette œuvre si originale dans laquelle nous signalerons comme se rapportant à la sorcellerie : Dans le premier dixain, « L'Héritier du Diable », et dans le deuxième, « Le Succube ou le Démon femelle. » — Les « Contes Drolatiques » ont été publiés, par la suite, avec 425 dessins de Gustave Doré (5e édition) : *Paris, Dutacq,* 1855, in-8 ; — Une 6e édition (très rare) est celle de *Paris, E. Caen,* 1861, in-8. Les dessins de Doré y sont tirés directement sur les bois, dit Brivois ; — Les éditions postérieures illustrées sont de *Paris, Garnier frères, s. d.,* in-8 et in-12.

1701. [**Villagre** (Charles). Le Diable à la Cour du Grand Frédéric.]

In : « La France littéraire. » Deuxième série. Tome I, 1836 (pp. 445-450).

1702. **Fabre d'Olivet**. Les Montagnards des Alpes (1488). *Paris, A. Dupont,* 1837, 2 vol. in-8.

Roman philosophique sur Pierre de Valdo et les Vaudois.

1703. **Esquiros** (Alphonse). Le magicien. *Paris, Desessart,* 1838, 2 vol. in-8.

1704. **Soulié** (Frédéric). Les mémoires du Diable. *Paris, Gosselin,* 1840, 3 vol. in-12.

Publiés pour la première fois en feuilleton dans le « Journal des Débats » en 1837 et 1838 ; — Autres éditions : *Paris, Charlieu,* 1852, in-4, illustré ; — *Paris, Dutacq,* 1855, 2 vol. in-8 ; — *Paris, Lévy frères,* 1858, 3 vol. in-12 [et in-4 illustré] ; — *Paris, Lécrivain et Toubon,* 1860, in-4.

1705. **Dumas** (Alexandre). Les mille et un fantômes. *Paris, Cadot,* 1849, 2 vol. in-8.

Autres éditions : *Paris, Lévy frères,* 1861, in-12 ; — *Paris, Edition du Musée,* 1861, in-4 ; — *Paris, Marescq,* 1853, in-4 illustré.

1706. **Gautier** (Théophile). Jettatura. *Paris, Lévy frères,* 1857, in-32.

1707. **Corday** (Mme Aglaé de). Les fleurs neustriennes. *Mortagne, Impr. Loncin et Daupeley,* 1857, 2 vol. in-8.

Voir : Tome II (pp. 9-215) « La sorcière de Laredo », roman catholique de sorcellerie, avec une gravure hors texte représentant la sorcière et son chat.

1708. **Bulwer-Lytton** (Sir Edward). Zanoni ; Roman anglais traduit sous la direction de P. Lorain, par Sheldon. *Paris, L. Hachette et Cie,* 1858, in-12.

Roman de magie moderne. Fait partie de la « Bibliothèque des meilleurs romans étrangers » ; — Autre édition : *Paris, Hachettte,* 1867, 2 tomes en 1 vol. in-12.

1709. **Bulwer-Lytton** (E.). La maison hantée. Traduit par René Philipon. *S. l. n. d.* [*Paris,* 1894], in-8.

1710. **Eliphas Lévi**. Le sorcier de Meudon. *Paris, Bourdilliat et Cie*, 1861, in-12.

Roman assez faible, dédié à Mme de Balzac, et où il est fort peu question de sorcellerie.

1711. **La Chave** (Clément de). La magicienne des Alpes. *Paris, Havard*, 1861, in-12.

1712. [**Augu** (Henri). La ville aux sorciers; conte fantastique des bords du Rhin.]

In : « Revue Germanique et Française ». *Paris, Bureaux de la Revue*, 1865, in-8. Tome XXXII (pp. 100-115).

1713. **Goux** (J. B.). Le sorcier; légende du chantier rural. Deuxième édition. *Paris, Librairie de la maison rustique*, 1866, in-8.

1714. **Chéri-Marian**. Les malices du Diable, roman fantastique. *Paris, Dentu*, 1867, in-12.

1715. **Flaubert** (Gustave). La tentation de St-Antoine. *Paris, Charpentier et Cie*, 1874, in-12.

Œuvre d'imagination sur le thème bien connu de la tentation du saint ermite.

1716. **Blanpain** (N.). La Voisin. *Paris, E. Dentu, s. d.* [*vers* 1880], in-12.

Fait partie de la « Bibliothèque des Causes célèbres ».

1717. **Simons** (Mlle A.). La Sorcière du Karrenberg. Imité de l'allemand. *Paris, Blériot et Gautier*, 1882, in-18.

1718. **Sternon** (Pierre). Les moines et les sorcières d'Ancy, au XVIe siècle. *Nancy, Impr. Nouvelle*, 1886, in-12.

Roman sur le sabbat écrit dans le style du XVIe siècle.

1719. **Lennat** (Maximilien) [Michel Morphy]. Martyr d'amour. Urbain Grandier. *Paris, Librairie des publications à 5 centimes* [*G. Edinger*], *s. d.* [1886], in-18.

1720. **Dujardin** (Edouard). Les hantises. *Paris, Vanier*, 1886, in-12.

Série de nouvelles ayant pour fond l'obsession et la diablerie.

1721. **Magherini-Graziani**. Le Diable, mœurs toscanes. Préface par H. Cochin. *Paris, E. Plon, Nourrit et Cie, s. d.* [1886], in-12.

Roman de Magie (illustré), assez bien documenté.

1722. **Epheyre** (Charles). Possession, roman occultiste. *Paris, Ollendorff*, 1887, in-12.

Nous avons vu quelque part ce roman attribué au docteur Charles Richet.

1723. **Huysmans** (Joris-Karl). Là-bas. *Paris, Tresse et Stock*, 1891, in-12.

1724. **Dujarric** (Gaston). Autour du mystère. *Paris, Albert Savine*, 1892, in-12.

Les neuf nouvelles qui se trouvent dans ce volume sont intéressantes. « Le diavolino de Lucques » (pp. 257-296) est celle qui a le plus rapport au sujet qui nous occupe.

1725. **Gourmont** (Rémy de). Le fantôme. *Paris, Mercure de France*, 1893, in-12.

Avec 2 lithographies de H. de Groux.

1726. **Conscience** (Henri). Le diable du bois aux serpents ; traduction de Victor Lagye ; illustrations de C. J. van Landuyt. *Paris, Flammarion*, et *Bruxelles, Lebigre*, 1893, in-12.

1727. **Christian**, *fils*. La Reine Zinzarah ; comment on devient sorcier. *Paris, Du bureau de la « Lumière, » s. d.* [1894], in-12.

Roman de sorcellerie. Intéressante préface. Autre édition : *Paris, Baudelot*, 1894, in-12.

1728. **Huysmans** (J.-K.). En route. *Paris, Tresse et Stock*, 1895, in-12.

Voir les passages concernant l'obsession diabolique (pp. 334-371).

1729. **La Vaudère** (Jane de). Les Sataniques. *Paris, Paul Ollendorff*, 1897, in-12.

Roman occultiste où il est question de la sorcellerie contemporaine.

1730. **Bosc** (Mme Ernest). Romans ésotériques (Série infernaux et sathaniques). I. L'Envoûtement, avec préface, notes et postface par J. Marcus de Vèze [Ernest Bosc]. — II. Thomasine, suite de l'Envoûtement, avec préface et notules par J. Marcus de Vèze. *Paris, Chamuel*, 1897-1898, 2 vol. in-12.

« Thomasine » est signé : M. A. B., pseudonyme ordinaire de Mme E. Bosc.

1731. **M. A. B.** [Mme E. Bosc]. Romans ésotériques (Série infernaux et sathaniques). Episode en Egypte ; Expiation ; Revue rétrospective (cinq cents ans en arrière) ; Episode à Jérusalem. Avec préface, notes et notules par J. Marcus de Vèze. *Paris, Chamuel*, 1898, in-12.

1732. **M. A. B.** [Mme E. Bosc]. La suggestion mentale, ou la grande devise, suivie de La Poupée merveilleuse. (Série infernaux et sathaniques). Avec préface, notes et notules de J. M. de Vèze. *Paris, Chamuel*, 1898, in-12.

1733. **Souffrance** (Jacques). Le couvent de Gomorrhe. Roman historique. Mœurs abominables et mystères horribles des communautés religieuses. *Paris, Fort*, 1898, in-12.

Réimprimé souvent. Frontispice et couverture illustrée par Morland. — Histoire sous la forme romanesque de Madeleine Bavent.

Théatre.

1734. Miracle de Nostre Dame, de Robert le Dyable, filz du duc de Normandie, a qui il fu enjoint pour ses meffaiz qu'il feist le fol sans parler ; et depuis ot Nostre Seignor mercy de li, et espousa la fille de l'empereur. Publié pour la première fois d'après un Ms. du XIVe siècle de la Bibliothèque du Roi, par plusieurs membres de la Société des Antiquaires de Normandie. *Rouen, Ed. Frère*, 1836, in-8.

Avec une vign. fac-sim. Tiré à 303 exempl. — Le Miracle est précédé d'une notice sur Robert le Diable, par M. A. Deville et d'une note sur les Mss. relatifs au même personnage, par M. Paulin Paris.

1735. **Jolibois** (Emile). La Diablerie de Chaumont ou Recherches historiques sur le grand pardon général de cette ville et les bizarres cérémonies et représentations à personnages auxquelles cette solennité a donné lieu depuis le XVe siècle ; contenant les Mystères de la Nativité, de la vie et de la mort de M. Saint Jean-Baptiste. *Chaumont, Miot* et *Paris, Techener*, 1838, in-8.

Voir (pp. 34-35) la description de la diablerie, du sabbat, de la lutte des Diables contre la procession, de la promenade des diables par la ville ; (p. 125) le Mystère d'Enfer.

1736. Miracle de Nostre-Dame dung enfant q fut donne au Dyable quand il fust engendre. Et est a dix huit personaiges. Dont les noms sensuiuent cy apres. *On les vend a Paris en la rue neufue nostre Dame a lescu de France. S. d.*, pet. in-8.

1737. Le mystère du Chevalier qui donna sa femme au Diable ; a dix personnages. [Représenté en 1505.] *S. l. n. d.*, pet. in-8 goth. de 28 ff.

Autres éditions : *S. l. n. d.*, in-8 goth. [Exemplaire de la Bibliothèque Nationale] ; — *S. l., Aux frais de Caron (Pierre Simon), s. d.*, pet. in-8 ; — *Lyon, En la maison de feu Barnabe Chaussard, 25 Juillet M. D. xliij*, format d'agenda, pet. in-4 de 18 ff. — Réimprimé *in* : « Collection de différents ouvrages anciens, etc... » *Paris*, 1798-1806, 11 vol. pet. in-8 (Tome v) ; — Et *in* : « Ancien Théâtre français ». *Paris, P. Jannet*, 1854-1857, 10 vol. in-12 (Tome III).

1738. **Shakespeare** (William). Œuvres complètes, traduites par François-Victor Hugo. *Paris, Pagnerre*, 1859-1866, 18 vol. in-8.

Autre édition : *Paris, Lemerre*, 1875, 17 tomes en 16 volumes, pet. in-12. — Cette traduction est incontestablement la meilleure que nous ayons du grand Will ; elle est très supérieure à toutes celles qui l'ont précédée : Letourneur, Francisque Michel, Guizot, Montégut, etc. Nous la citons à cause des scènes de sorcellerie de « Macbeth », (Acte I, scène 3 ; Act. IV, sc. 1.) Voici, d'autre part, quelques adaptations françaises, les meilleures à notre avis, de ce chef-d'œuvre du théâtre anglais :

Macbeth, traduction littérale en vers par Jules Lacroix, publiée avec une préface par le bibliophile Jacob. *Paris, Delloye*, 1840, in-12.

Macbeth et Roméo et Juliette, tragédies de Shakespeare, traduites en vers français [par Émile Deschamps] avec une préface, des notes et des commentaires. *Paris, Comptoir des imprimeurs unis [Béthune et Plon]*, 1844, gr. in-8. — Réédité [« Macbeth », seul]. *Paris, Lévy frères*, 1848, in-12.

Macbeth, tragédie en cinq actes et en vers, d'après Shakespeare, par Léon Halévy. *Paris, Garnier frères*, 1853, in-12.

On peut encore citer les adaptations de Ducis, de Cuvelier (pantomime) et du Chevalier de Chablain.

1739. [**Donneau de Visé** et **Corneille** (Thomas).] La Devineresse ou les faux Enchantemens. Comédie. Représentée par la Troupe du Roy. *Paris, C. Blageart*, 1680, in-12.

Mme Jobin, la devineresse, n'est autre que la Voisin.

1740. **Gœthe** (Wolfgang). Faust, tragédie de Gœthe : Nouvelle traduction complète, en prose et en vers, par Gérard [de Nerval]. *Paris, Dondey-Dupré père et fils*, 1828, in-12.

Frontispice au trait (Faust signant le pacte) signé : Pineas fec. En réalité ce frontispice est de Retzsch. — Autres éditions : *Paris, Dondey-Dupré*, 1830, in-18, avec un front. différent, à l'eau forte ; — ...« Suivi du Second Faust, choix de ballades et poésies de Gœthe, etc. » *Paris, Gosselin*, 1840, in-12.

Voici quelques autres traductions proprement dites du « Faust » de Gœthe.

Faust, tragédie de M. de Gœthe, traduite en français par M. Albert Stapfer ; Ornée d'un portrait de l'auteur et de dix-sept dessins composés d'après les principales scènes de l'ouvrage et exécutés sur pierre, par M. Eugène Delacroix. *Paris, Ch. Mothe*, 1828, in-fol.

Faust, seule traduction complète, précédée d'un essai sur Gœthe, accompagnée de notes et de commentaires et suivie d'une étude sur la mystique du poëme par Henry Blaze. *Paris, Lévy frères*, 1847, in-8. — Illustrée de 9 gravures par Tony Johannot. — Autre édition : *Paris, Charpentier*, 1861, in-12.

Théâtre de Gœthe, traduction nouvelle par Jacques Parchat. *Paris, Hachette*, 1860, 3 vol. in-8. — « Faust » se trouve Tome III (pp. 115 et suiv.).

1741. **Retzsch.** Faust. Vingt-six gravures, d'après les dessins de Retzsch; deuxième édition, augmentée d'une analyse du drame de Goëthe, par Mme Elise Voïard. [*Paris*], *Audot*, 1828, in-18 oblong.

1742. **Théaulon** et **Gondelier.** Faust : opéra en trois actes, d'après Gœthe, musique de Beaucourt, représenté au théâtre des Nouveautés le 27 octobre 1827. *Paris, Duvernois*, 1827, in-8.

1743. **Béraud** (Antony), **Nodier** (Charles) et **Merle.** Faust, drame en 3 actes, imité de Gœthe. Musique d'A. Piccini. *Paris, Impr. Chassaignon*, 1828, in-8.

1744. **Dennery** (Adolphe) [Ad. Philippe]. Faust, drame fantastique en cinq actes et seize tableaux. *Paris, Lévy frères*, 1858, in-12.

1745. **Barbier** (Jules) et **Carré** (Michel). Faust, opéra en cinq actes, musique de Charles Gounod. *Paris, Michel Lévy fr.*, 1869, in-12.

1746. **Marlowe** (Christophe). Faust, traduit de l'anglais par François-Victor Hugo. *Paris, Michel Lévy frères*, 1858, in-12.

1747. **Raynouard.** Les Templiers ; tragédie représentée pour la première fois sur le Théâtre français, le 24 floréal An XIII. Précédé d'un précis historique sur les Templiers. *Paris, Giguet et Michaud*, 1805, in-8.

Frontispice gravé par Baquoy.

1748. **Nodier** (Charles) et **Carmouche.** Le Vampire, mélodrame en

trois actes, avec un prologue, représenté pour la première fois à Paris, sur le théâtre de la Porte-Saint-Martin, le 13 août 1820. *Paris, J. Barba*, 1820, in-8.

1749. **Frédéric** [Dupetit-Méré]. La Sorcière ou l'Orphelin écossais, mélodrame en 3 actes. *Paris, Quoy*, 1821, in-8.

Écrit en collaboration avec Victor Ducange.

1750. **Dumas** (Alexandre) et **Maquet** (Auguste). Urbain Grandier, Drame en 5 actes. *Paris, Marchant*, 1850, in-8.

1751. **Vivie** (Aurélien). La Sorcière Canidie, comédie en un acte. *Bordeaux, Impr. G. Gounouilhou*, 1888, in-8.

Extrait des « Actes de l'Académie des sciences, belles-lettres et arts de Bordeaux ».

1752. **Silvestre** (Armand) et **Morand** (Eugène). Grisélidis, mystère en trois actes, un prologue et un épilogue, en vers libres. *Paris, Ernest Kolb*, 1891, in-8.

1753. **Pottecher** (Maurice). La peine de l'Esprit. *Paris, Fishbacher*, 1891, in-8.

Scènes dialoguées sur un thème pris dans le « Comte de Gabalis ».

1754. **Bois** (Jules). Les noces de Sathan, drame ésotérique. *Paris*, 1892, in-12.

1755. **Loquin** (A.) et **Mégret de Belligny** (S. de). Les Basques ou la sorcière d'Espelette, pièce lyrique en 3 actes. *Bordeaux, L. Robin*, 1892, in-8.

Extrait des « Actes de l'Académie nationale des sciences, belles-lettres et arts de Bordeaux ».

1756. **Tavan** (Alphonse). Les Mases (sorciers), comédie fantastique et légendaire en cinq actes, prose et vers, chœurs, ballets et farandoles. *Avignon, Roumanille*, 1897, in-16.

1757. **Basset** (Serge). Vers le Sabbat, évocation de sorcellerie en un acte. *Paris, Chamuel*, 1897, in-12.

1758. **Pottecher** (Maurice). Théâtre du Peuple. Cinquième spectacle : Chacun cherche son trésor; histoire de sorciers en 3 actes. Musique de Lucien Michelot. *Paris, Paul Ollendorff, s. d.* [1899], in-8.

Poésie

1759. **Trébutien** (G. S.). Le Roman de Robert-le-Diable, en vers du XIIIe siècle, publié pour la première fois d'après les Mss. de la Bibliothèque du Roi. *Paris, Sylvestre*, 1837, in-4 goth.

Avec fig. sur bois exécutées d'après les miniatures. Tiré à 130 exempl. — Le Roman, fac-simile du Ms., commence au onzième feuillet : « Sensuit li Romans de Robert le Diable nouvellement imprime à Paris. »

1760. **Dante Alighieri**. La Comédie de Dante, de l'enfer, du purgatoire et du paradis, mise en rime françoise et commentée par Balthasar Grangier. *Paris, George Drobet*, 1596-1597, 3 vol. in-12.

Première traduction française de l'œuvre du Dante. Les autres traductions les meilleures sont :

L'Enfer. Traduit de l'Italien ; suivi de notes explicatives pour chaque chant, par un Membre de la Société Colombaire de Florence, de la Société Royale de Gottingue et de l'Académie de Cortone [Artaud]. *Paris, J. Smith et Schœll*, 1812, in-8. — Autre édition :... « L'Enfer, le Purgatoire, le Paradis, etc. » Texte italien en regard. *Paris, Firmin Didot*, 1828-1829, 9 vol. in-18.

La divine Comédie. Traduction nouvelle ; notes par Léonce Ménard. *Paris, Amyot*, 1854-1857, 3 vol. gr. in-8.

L'Enfer. Traduction française de Pier-Angelo Fiorentino, accompagnée du texte italien. *Paris, Hachette et Cie*, 1861, in-4. Avec soixante-seize gravures par Gustave Doré.

L'Enfer du Dante, mis en vieux langage français et en vers, accompagné du texte ancien et contenant des notes et un glossaire par E. Littré. *Paris, Hachette*, 1880, in-12.

1761. [**Chassant** (A.). L'advocacie Notre Dame, ou la Vierge Marie plaidant contre le Diable ; poëme du XIVe siècle par un moine de Bayeux (1326).]

In : « Recueil des travaux de la Société libre d'agriculture, sciences, arts et belles lettres du département de l'Eure. » 2e série, Tome VII. *Evreux*, 1847, in-8 (p. 126).

1762. **Un fureteur** [Félix Soleil]. La vierge Marguerite substituée à la Lucine antique. Analyse d'un poëme inédit du XVe siècle. Suivie de la description du Manuscrit et de recherches historiques. *Paris, Adolphe Labitte*, 1885, in-8.

Tiré à 500 ex. Frontispice reproduisant la première page du manuscrit où la sainte est représentée chevauchant le Diable. — Voir (pp. 10-12) la lutte de la Sainte contre le Démon qui, après l'avoir avalée, la rendit sur un signe de croix ; (p. 24) Saint Mathurin de Larchant, invoqué contre les méchantes femmes qui ont le diable au corps.

1763. **Amerval** (Maître Eloy d'). Le Livre de la Deablerie. *Paris, Michel le Noir*, 1508, in-fol. goth.

Autre édition : ... « Poème du XVe siècle. Illustrations de Paul Avril, G. Fraipont, Rousseau et Gillot, sous la direction de M. Georges Hurtrel. » *Paris, G. Hurtrel*, 1884, in-16.

1764. [**Machiavel** (Nicolas). L'âne d'or ; poëme en huit chants.]

In : « Œuvres complètes de Machiavel traduites par J. V. Périès ». *Paris, Michaud*, 1825, 12 vol. in-8. Tome X (pp. 401-447).

1765. **Milton**. Le Paradis perdu. Avec des notes et remarques d'Addison ; traduit par Racine fils. *Paris*, 1755, 3 vol in-12.

Autre édition : ... « Le Paradis perdu. Traduction de Chateaubriand. Accompagné d'une étude historique et littéraire sur Milton et son temps par le traducteur ; précédé de réflexions sur la vie et les écrits de Milton par M. de Lamartine. » *Paris, Amable Rigaud et Furne*, 1855, gr. in-fol. Avec 3 portraits et 25 estampes au burin sur acier. — Réédité : *Paris, Rigaud*, 1863, in-4 ; — *Paris, Guérin*, 1881, in-fol. Avec 27 grav. sur acier.

1766. **Milton**. Le Paradis reconquis, ou la tentation de Jésus au désert. Poëme traduit de l'anglais par Louis Vaucher. *Paris, Cherbuliez*, 1859, in-8.

1767. [**Joly** (Le P. Jos. Romain), *capucin*]. Le diable cosmopolite ou les aventures d'Astarot, poème. *S. l.* [*Paris*], 1760, in-8.

1768. [**Sedaine** (Michel J.)]. La tentation de St-Antoine. Ornée de figures et de musique. *Londres* [*Paris*], 1784, in-8.

Pot pourri sur des airs de vaudevilles. Frontispice représentant deux succubes à queues de serpent. Figures libres.

1769. **Gœthe** (Wolfgang). Poésies, traduites par M. Henri Blaze. *Paris, Charpentier et Cie*, 1873, in-8.

On y trouve (pp. 75-76) « L'Apprenti sorcier », ainsi que la « Fiancée de Corinthe » que cite Michelet dans la « Sorcière » à la fin du Chap. I. La « Fiancée de Corinthe » est également *in* : « Œuvres dramatiques de Gœthe. » *Paris, Sautelet*, 1825, 4 vol. in-8. Tome I (pp. 148-155).

1770. **Hugo** (Le comte Victor-Marie). Odes et poésies diverses. *Paris, Pélicier*, 1822, in-18.

C'est la première édition des « Odes et Ballades » de Victor Hugo, dans laquelle se trouvent deux pièces ayant un caractère diabolique : « La légende de la Nonne » et la « Ronde du Sabbat ». Sur cette dernière poésie, M. Louis Boulanger dessina en 1828 une grande lithographie intitulée : « La Ronde du Sabbat », extrêmement remarquable comme exécution.

1771. **Gautier** (Théophile). Albertus ou l'Ame et le péché ; légende théologique. *Paris, Paulin*, 1833, in-12.

Très rare édition originale. On y trouve une admirable description du Sabbat classique.

1772. **Lermontof** (Mikhaïl Iourievitch). Le Démon. Légende d'Orient. Traduit du russe par B. Detraux. *Paris, Charles Unsinger*, 1892, in-8.

Roman russe en vers, chef-d'œuvre de Lermontof. — Il en existe une autre traduction de S. de Biram. *Paris*, 1899, in-12.

1773. [**Roy** (J.). Le tirage ou les sorciers ; poème en langue auvergnate. (XIXe siècle).].

In : « Annales scientifiques, littéraires et industrielles de l'Auvergne. » *Clermont-Ferrand*, 1836, in-8. Tome IX (p. 104).

1774. **Bürger.** Lénore ; ballade traduite de l'allemand par Paul Lehr ; seconde édition entièrement refondue. *Strasbourg, Derivaux* et *Paris, Martinon*, 1842, in-8 de 16 pp.

Autre traduction par Emile de Labédolière. *Paris, Curmer*, 1841, in-8.

1775. **Delpech** (Henri). Satan, épopée. *Bordeaux, Saurel*, 1859, in-12.

1776. [**L'Ecuyer** (Mme Claire). La sorcière de Berkeley, Ballade imitée de Robert Southey.]

In : « Mémoires de l'Académie impériale des sciences, des arts et des belles-lettres de Caen ». *Caen, Imgr. F. Le Blanc-Hardel*, 1870, in-8 (pp. 427-435).

1777. **Besson** (Eugène). Le Diable, poème satirique et humoristique. *Paris, Impr. Aubineau et Cie*, 1885, in-18.

1778. **Grimault** (Albert). Les Sorcières; trio fantastique. Musique de Louis Diémer, op. 39. *Paris, Durand et Schœneverck, s. d.* [1887], gr. in-8.

1779. **Bensa** (Thomas). Urbain Grandier ou le précurseur de la libre pensée. *Paris, Société d'éditions scientifiques et littéraires*, 1899, in-12.

VII. Bibliographie

Travaux partiels sur la question

1780. Catalogue des livres rares et singuliers de la Bibliothèque de M. l'abbé Sepher, docteur de Sorbonne, vice-chancelier de l'Université et chanoine-chevecier de Saint-Etienne-des-Grès. Dont la vente se fera le Lundi 6 Mars 1786, au plus offrant et dernier enchérisseur, dans l'une des salles de l'hôtel de Bullion, rue Plâtrière. *Paris, Fournier*, 1786, 2 part. en 1 vol. in-8.

Un des plus complets et des plus rares catalogues de livres d'occultisme. Environ 500 traités réunis en 272 nos.

1781. Catalogue des livres précieux, singuliers et rares, tant imprimés que manuscrits, qui composaient la bibliothèque de M*** [Méon] dont la vente se fera rue des Fossés-Montmartre, No 6, le 15 novembre 1803 (23 brumaire an XII), et jours suivans de relevée, en la manière accoutumée. *Paris, Bleuet jeune*, 1803, in-8.

Importante section concernant la démonologie (pp. 78-86).

1782. [Bibliographie spéciale d'ouvrages sur la magie.]

In : « Dictionnaire des sciences médicales rédigé par une société de médecins et de chirurgiens. » *Paris, C. L. F. Panckoucke,* 1812-1822, 60 vol. in-8. Tome XXIX (pp. 458-459).

1783. **Græsse** (Johan Georg Theodor). Bibliotheca magica et pneumatica oder wissenschaftlich geordnete Bibliographie der wichtigsten in das Gebiet des Zauber, Wunder, Geister und sonstigen Uberglaubens vorzüglich älterer Zeit einschlagenden Werke, etc... *Leipzig, Engelmann*, 1843, in-8.

Bien que cette bibliographie soit en allemand, nous la mentionnons ici, parce qu'elle est l'ouvrage le plus important paru sur la matière en ce siècle. Les titres sont d'ailleurs dans la langue d'origine et malgré quantité d'erreurs ou d'omissions, c'est un ouvrage indispensable à tous les bibliophiles de la démonologie.

1784. **Hoefer** (Dr). Nouvelle biographie générale depuis les temps les plus reculés jusqu'à nos jours, avec les renseignements bibliogra-

phiques et l'indication des sources à consulter. *Paris, Firmin Didot frères*, 1862-1866, 46 vol. in-8.

1785. **Nisard** (Charles). Histoire des livres populaires ou de la littérature du colportage depuis l'origine de l'imprimerie jusqu'à l'établissement de la commission d'examen des livres du colportage — 30 novembre 1852 — 2e édition. *Paris, Dentu*, 1864, in-8.

Gravures dans le texte. — Le chapitre III est presque entièrement consacré à la magie et à la sorcellerie.

1786. [**Ladrague** (A.)]. Sciences secrètes. *Moscou, Impr. Gauthier*, 1870, in-4.

Le faux titre porte : « Bibliothèque Ouvaroff, catalogue spécimen. » C'est en effet le catalogue de la partie de la Bibliothèque du comte Ouvaroff ayant trait à l'occulte. — Ouvrage de toute rareté, tiré à 75 exemplaires seulement et non mis dans le commerce. Tous les exemplaires sont numérotés par l'auteur. Ce livre introuvable est la meilleure bibliographie de l'occulte que nous ayons rencontrée jusqu'ici. Malheureusement ce n'est que l'admirable description d'une bibliothèque peu complète, surtout quant à la Démonologie.

1787. **Scheible** (J.). Bibliotheca magica. II Catalog des antiquarischen Bücherlagers von J. S. in Stuttgart. Inhalt : Magie, Alchemie, Astrologie, Zauberei, Teufelsbeschworung, Hexen und Gespensterglaube, Schatzgraberei und Wünschelruthe, Geistererscheinungen, Traüme und deren Auslegung, Physiognomik, Chiromantie, Wahrsagekunst, Caballa, Visionen und Offenbarung, Magnetismus, Mesmerismus, etc. — Sciences occultes. Cabale. Magie. Apparitions. Démons. Possessions. Exorcismes. Sortilèges. Divination par les songes, par les signes de la main, par les cartes, etc. Alchimie, médecine spagyrique ou chimique. Astrologie et choses analogues. Catalog N° 47. [*Stuttgart, J. Scheible*], 1874, in-8.

1788. **Chevalier** (Ulysse). Répertoire des sources historiques du moyen âge. Partie Bio-bibliographique. *Paris, Bureaux de la Société bibliographique*, 1877-1883, 1 vol. in-4.

Le volume comprend 2372 colonnes. Un Complément-supplément va jusqu'à la col. 2846.

1789. [**Marcus de Vèze** [Ernest Bosc]. Bibliographie générale des sciences occultes.]

In : « Le voile d'Isis, organe hebdomadaire du groupe indépendant d'études ésotériques de Paris. » *Paris*, [depuis] 1890, in-8. Du N° 46 (Novembre 1891) au N° 167 (Juillet 1894). — La Démonologie comprend 181 articles, numérotés de 1850 à 2031.

1790. Catalogue 212 de la Librairie ancienne de Adolphe Geering (Successeur de Félix Schneider) à Bâle. Importante collection de livres rares sur les sciences occultes (Geheime Wissenschaften) en vente aux prix marqués, provenant des bibliothèques de feu Mme la baronne de Güldenstubbe, Mr le comte d'Ourches et d'autres collectionneurs. *Bâle*, 1890, in-8.

1791. Jacques Rosenthal, librairie ancienne, estampes. Ancienne série :

Catalogue 83, sciences occultes, histoire de la superstition. *Munich, Rosenthal, s. d.* [1893], in-8.

Catalogue recherché; 3054 numéros avec une table.

1792. Catalogue des livres et manuscrits relatifs aux sciences occultes (Magie, sorcellerie, démonologie, alchimie, hermétisme, kabbale, magnétisme, spiritisme, sociétés secrètes, franc-maçonnerie, sciences divinatoires, grimoires, philosophie, science des religions, mysticisme, théosophie, etc.) provenant de la Bibliothèque de feu Stanislas de Guaita, auteur de : « Au seuil du mystère » — « Essai de sciences maudites » — « Rosa mystica » — « Le Temple de Satan », etc..., et portant, pour la plupart, sur les feuillets de garde, des annotations de sa main. *S. l. n. d.* [*Paris, Dorbon*, 1898-1899], 4 brochures in-8.

1793. Stanislas de Guaita et sa Bibliothèque occulte. *Paris, Dorbon*, 1899, in-8.

C'est la réimpression du précédent, avec une préface de René Philipon et ornée du portrait de Guaita, et de cinq planches empruntées aux livres de sa bibliothèque.

On peut consulter également les bibliographies partielles que contiennent nos N°s 35, 37, 52, 55, 288, 403, 530, 599, 676, 887, 1639.

CORRECTIONS

33. **Agrippa** (H. C.) Philosophie occulte. — Les feuillets liminaires contiennent une Apologie pour H. C. Agrippa, par G. NAUDÉ, tirée de son « Apologie pour les grands hommes soupçonnez de Magie. »

213. **Viator**. La Vérité sur la conversion de Miss Diana Vaughan. — VIATOR serait, dit-on, le pseudonyme d'un ancien officier de marine, M. le Commandant BRUANT.

446. [**Cambry**]. Voyage dans le Finistère. — Au lieu de: *An VII*, lire : *An VIII*.

457. **Péréfixe** (Hardouin de). Histoire du Roy Henry le Grand. — Autre édition : *Paris, Martin*, 1662, 2 part. en 1 vol. in-8. Portrait gravé par Landy.

544. **Walckenaer**. Lettres sur les Contes des fées. — L'ouvrage est anonyme.

634. La possession de Jeanne Fery. — Au nom d'éditeur, au lieu de : *Delahays*, lire : *Delahaye*.

635. **Morel** (Loys). Procès-verbal fait pour délivrer une fille possédée... — Même observation que pour le précédent.

661. **Tissot** (Le R. P. H.). Le discernement des Esprits... — Au lieu de : *S. l. n. d.*, lire : *Pierrelatte, s. d.*

831. **Telin** (Guillaume). Bref sommaire des sept vertus... — Lire : *Brief* sommaire, etc.

849. **Michaëlis** (Le P. Sébastien). Pneumalogie. Discours des esprits en tant qu'il est de besoin pour résoudre la manière difficile des sorciers... — Lire : la *matière* difficile, etc.

1638. **Ristelhuber.** Faust dans l'histoire et dans la légende. — Au lieu de : *Paris, Didier et Cie*, lire : *Strasbourg* et *Paris*, etc.

Pendant l'impression de cet Essai, nous avons reçu ou trouvé quantité de titres nouveaux. Nous nous sommes efforcé d'intercaler ceux que nous pouvions vérifier. Mais bientôt, débordé par le nombre de ces *addenda*, et dans l'impossibilité de remanier sans cesse notre numérotage, nous avons dû renoncer à les donner ici, les réservant pour une brochure que nous mettrons sous presse prochainement et qui paraîtra, dans le même format que le présent ouvrage, sous le titre :

SUPPLÉMENT

A LA

BIBLIOGRAPHIE FRANÇAISE

DE LA SORCELLERIE

Et de la Possession démoniaque

TABLES

Table des Auteurs

COMMENTATEURS, PRÉFACIERS & TRADUCTEURS;
NOMS & PSEUDONYMES (*)

***, Célèbre profr en théologie, 251.
***, De la Congr. de St Maur, *voir* Bulheau.
A. J. P., *voir* Pernety.
A. J. S. D. R. L. G. F., 1096.
Aaron (L'helléniste) *voir* Blocquel.
Aban (P. d') 34.
Abbadie (A. d') 938.
Abner (T.) 417.
Abraham (T.) 1056.
Aconce (J.) 389.
Addison, 1765.
Adolphus, juif anglois, 405.
Agnel (E.) 1194.
Agrippa (H. C.) 33, 34, 846, 847.
Aksakof (A.) 477.
Albert d'Angers, 1131, 1165.
Albert (Le Grand) 1078, 1079, 1080, 1081, 1082, 1083, 1084, 1085.
Albert (Le Petit) 1086, 1087.
Albert-Montémont, 914.
Alexis, Piémontois, 1100.
Alexis (Le P.) 442.
Alexis (Léon d') *voir* Berulle.
Allan-Kardec, *voir* Rivail.
Allemand (M. A.) 1021.
Almignana (Abbé) 339.
Amelot de la Houssaie, 638.
Amenton (C. N.) 1564.
Ameron (Sr d') 436.
Amerval (E. d') 1763.
Andrieux (J.) 1664.
Androl (Le P. A.) 500, 501.
Anselme (Abbé) 259.
Anselme (H. d') 151.
Antoine, *voir* Saint-Gervais
Anzoletti (Mme L.) 3[illegible]9.
Apulée (L.) 482, 1664.
Arbois de Jubainville (H. d') 144, 623 1195, 1629.
Aremi (Le Sage) 1115, 1116.
Argentré, 1259.
Arnaud d'Andilly (R.) 395.
Arnoux (Abbé F.) 115.
Artaud, 1760.
Arthaud, 765.
Artigny (Abbé d') 402, 419, 1074, 1484, 1485, 1677.
Artus-Thomas, 1605.
Assier (A.) 932.
Assier (D') 535.
Auberive, 283.
Aubery (J.) 1103.
Aubigné (Agr. d') 646, 897.
Aubin, 1322, 1323.
Audiffret, 1259.
Audiguier (Le Sr d') 901.
Auger (E.) 1511.
Augu (H.) 1712.
Aureolus Magnus, 362.
Auteur (L') de Jean Sbogar, *voir* Nodier.
Auteur (L') des Lettres Juives, *voir* Boyer d'Argens.
Auteur (L') du Patriote François, *voir* Court.
Autun (J. d') *voir* Chevannes.
Avenel (J. d') 415.
Avrigny (Le P. d') 1325.
Axenfeld (Dr) 1651.
Ayrault (P.) 1180.
Ayzac (Mme F. d) 130, 293.

B***, *voir* Binet.
Babelon (E.) 1215.
Babin, 260.
Bachelet (A.) 452.
Bacquet (J.) 1487.
Badaud (Un) *voir* Marrin.
Badel (E.) 1582.
Baer (F. C.) 399.
Baillarger (Dr) 791.
Baissac (J.) 104, 152, 197, 1201.
Baltus (Le P. J. F.) 24, 63, 64, 66, 67.
Balzac (H. de) 1700.
Banier (Abbé) 71.
Baratoux (Dr) 761.
Barbier (C.) 1338.

(*) Les chiffres des Tables renvoient, non aux pages mais aux numéros d'ordre.

Barbier (**E. J. F.**) 1480.
Barbier (**J.**) 1745.
Bareste (**E.**) 466.
Barginet (**F. A.**) 1212.
Barnum (**P. T.**) 474.
Barré, 411, 443, 463.
Barré (**L.**) 9.
Barreau (**F.**) 317.
Barrès (**M.**) 1662.
Barthe (**A.**) 1124.
Barthélemy (**E. de**) 1658.
Barthéty (**H.**) 1028, 1532.
Basile (**A.**) 32.
Basnage (**J.**) 67, 257.
Basset (**S.**) 1757.
Bastelaer (**D. A. van**) 198.
Bastien (**J. F.**) 1664.
Bataille (**Dr**) *voir* **Hacks**.
Batallier (**J.**) 387.
Baudin, 304.
Baudon (**J.**) 1003.
Baudrillart (**H.**) 1654.
Bautain (**Abbé**) 297, 335.
Bayle (**F.**) 670.
Bayle (**P.**) 1, 177, 906.
Bazin (**Abbé**) 268.
Beaubrun (**Abbé de**) 223.
Beaudouin (**A.**) 1542.
Beaulieu, 1001.
Beaune (**H.**) 1568.
Beauregard (**B. de**) 1234.
Beaurepaire (**C. de**) 1249.
Beausobre (**M. de**) 869.
Beauvois de Chauvincourt, 975.
Begin (**E. A.**) 1573.
Bekker (**B.**) 253, 254, 255.
Bel (**J. J.**) ou **Le Bel**, 1470.
Belin (**Dom A.**) 1013, 1040.
Belin de Ballu, 1663.
Belleforest (**F. de**) 236.
Bellon (**Abbé**) 68.
Bellucci (**G.**) 1057.
Bénard, 1681.
Benedicti (**Le P. J.**) 640.
Bénet (**A.**) 635.
Benoist (**R.**) 839, 840, 841, 996.
Benoît, 1687.
Bensa (**T.**) 1779.
Bérard (**C.**) 1692.
Béraud (**A.**) 1743.
Berbiguier (**A. C. V.**) 506.
Berger de Xivrey (**J.**) 507.
Bergerac (**C. de**) 863.
Bernadau, 569, 1660.
Bernard (**J.**) 64, 69, 1681.
Bernardi, 1662.
Bernardin, 513.
Bernou (**J.**) 1533.
Bertherand (**Dr E.**) 1562.
Berthoud (**S. E.**) 546, 1093.
Bertrand (**A.**) 776.
Berulle (**P. de**) 604, 637.
Besson (**E.**) 1777.
Bétolaud, 1664.
Beugnot (**A.**) 82.
Bibliomane (**Un**) *voir* **J. Cousin**.
Bibliophile (**Un**) *voir* **Brunet**.
Billot (**G. P.**) 779.
Binet (**B.**) 24, 253, 254, 255.
Bion, 121.
Bion (**J.**) 517.
Biram (**S. de**) 1772.
Bizouard (**J.**) 411.
Bladé (**J. F.**) 566, 567.
Blanc (**Abbé E.**) 385.
Blanc (**H.**) 615, 616, 676.
Blanche (**C. J.**) 298.
Blanpain (**N.**) 1716.
Blaze (**H.**) 1740, 1769.
Bleau (**A.**) 1335.
Blendec (**Dom C.**) 632.
Blocquel (**S.**) 288, 1108.
Blondel (**D.**) 59.
Blount (**C.**) 1606.
Boaistuau (**P.**) 236, 587.
Bodin (**J.**) 843, 844, 845, 976.
Bodisco (**C. A.**) 476.
Boguet (**H.**) 851.
Bois (**G.**) 219, 386.
Bois (**J.**) 206, 893, 971, 1754.
Boissier, 865.
Boissy d'Anglas (**Comte de**) 1501.
Bona (**J.**) 250.
Bonamy, 867.
Bonivard (**F.**) 1589.
Bonjean, 334.
Bonneau (**A.**) 244.
Bonnelier (**H.**) 1698, 1699.
Bonnemère (**E.**) 677.
Bonnet (**P.**) 547.
Bonnin (**T.**) 1379.
Bonniot (**J. de**) 306, 372, 375, 376, 377, 378.
Bordelon (**Abbé L.**) 1104, 1677, 1678.
Bosc (**E.**) 31, 50, 217, 1730, 1731, 1732, 1789.
Bosc (**Mme E.**) 1730, 1731, 1732.
Bosc [**ou Bos**] **Roger** (**E. de**) 639, 1363.
Bosquet (**Mme A.**) 581.
Bossard (**Abbé E.**) 1257.
Bossuet (**J. B.**) 246.
Bouchard (**A.**) 1259.
Bouchard (**H. E.**) 931.
Bouché-Leclercq (**A.**) 105.
Bouchel (**L.**) 1182.
Boucher (**G.**) 573.
Boudon (**H. M.**) 263, 644.
Boudot (**F.**) 1186.

Bougeant (Le P.) 264.
Boulæze (J.) 625, 626, 627.
Boulanger, 963.
Boulard (S.) 1623.
Boureulle (De) 536.
Bourgarel, 1413, 1420.
Bourgeat (J. E.) 54.
Bourgeois (T.) 1102.
Bourneville (Dr) 634, 668, 761, 804, 970.
Bourquelot (F.) 920, 980.
Bouteille, 775.
Boutillier (Abbé) 1050.
Bouvet (Le Sr) 1185.
Bouvier (H.) 796.
Boyer (Le P.) 678.
Boyer (P.) 953.
Boyer d'Aiguilles, 1439.
Boyer d'Argens (J. B. de) 404, 868, 1478.
Brana (J.) 947.
Brassart (F.) 1509.
Brehier (E. de) 760.
Brice (Le Chevalier) 993.
Brière de Boismont (Dr A.) 785, 789, 790, 791, 1236.
Brillon (P. J.) 1192.
Brisset, 648.
Brossette, 1481.
Brown (T.) 182, 249.
Brownson (Le Dr A.) 410.
Brucker (J.) 300.
Bruhier d'Ablaincourt (J. J.) 1000.
Brunet (Ch.) 1669.
Brunet (G.) 190, 387, 586, 1619.
Bruyel (A.) 512.
Bruzard (A.) 550.
Bruzeau (P.) 176.
Buchon (J.-A.) 1227.
Buisseret (F.) 633, 634.
Bulau (F.) 1648.
Bulheau (L.) 252.
Bulwer-Lytton (E.) 1708, 1709.
Bürger, 1774.
Burigny (M. de) 1018.
Burnet (T.) 517.
Byron (Lord) 1691.

C. B., *voir* **Bérard**.
C. M. D. C., 1512.
C. P., bibliophile, 165.
C. R. H***, *voir* **Hannapier**.
Cadière (C.) 1408, 1409, 1427, 1434, 1435.
Cahagnet (L. A.) 125, 612, 985, 1024.
Cahen (S.) 226.
Caila (M. de) 911.
Callet, 132.
Calmeil (L. F.) 792.
Calmet (Dom A.) 397, 464, 519, 749, 909.
Calvin (J.) 224.
Cambry, 446.
Camerarius (P.) 393.
Campion (N.) 1367.
Candès (J.) 371.
Cannaert (J. B.) 1597.
Caperon, 398.
Caraccioli (Marquis) 756.
Cardan (J.) 235.
Carmouche, 1748.
Carnoy (E. H.) 459, 545.
Carré (M.) 1745.
Carré de Montgeron, 683, 685, 688.
Carteron, 8.
Cassagnac (G. de) 484.
Castets (F.) 200.
Castilhon (J. L.) 72, 1606, 1667.
Caston (A. de) 96.
Castro (A. de) 908.
Catelan (L.) 1011.
Catholique (Un) *voir* **Richemont**.
Caussade (M. de) 897.
Caussin (Le P. N.) 394.
Cayla (J. M.) 134, 148.
Cazotte (J.) 1683.
Célestin (Cl.) 388.
Cerise (L.) 789.
Cerquand, 564.
Cervantes Saavedra (M. de) 901.
Ch. H..., *voir* **Hervier**.
Ch. N***, *voir* **Nodier**.
Chabaneau (C.) 166.
Chabas (F.) 1062.
Chabloz (F.) 1591.
Chais (C.) 609.
Champfleury, 629.
Champiet (S.) 830.
Chandoz (R.) 537.
Chanteau (F. de) 1580.
Chappuis (F.) 1674.
Chappuis (G.) 588, 1674.
Charbonnier (Dr) 803.
Charcot (J. M.) 809, 815, 827, 1339.
Chardel (C.) 611.
Charondas, *voir* **Le Caron**.
Charpentier (Abbé) 678.
Charron (P.) 1004.
Chassang (A.) 1617, 1617.
Chassant (A.) 1761.
Chastel (E. L.) 86.
Châteaubriand, 1765.
Châteaugiron (M. de) 1491.
Chauchal-Larsenal (C.) 299.
Chaudon, 1410, 1412, 1417, 1418, 1422, 1424, 1425, 1426, 1431.
Chaudron, *voir* **Chaudon**.
Chauffepié (G. S. de) 1613.
Chaulin (Abbé) 702.
Chenu (J.) 1521.
Cherbury (H. de) 1606.
Chereau (A.) 1027.

Chéri-Marian, 1714.
Chesnel (**A.** de) 29.
Chevalier (**A.**) 1243.
Chevalier (**J.**) 954.
Chevalier (**U.**) 1788.
Chevannes (**Le P.**) 862.
Chiara (**Dr**) 762.
Christian (**P.**) *voir* **Pitois.**
Christian fils, 1727.
Chrysès (**H.**) 1032.
Clairée (**M.** de) 1610.
Clairval, *voir* **Ellies-Dupin.**
Claudin (**A.**) 454.
Clément (**P.**) 1383, 1384.
Clerambourg, 692.
Closmadeuc (**Dr G.** de) 1529.
Cochin (**H.**) 1721.
Coconnier (**Le P.**) 384.
Collet (**Mme L.**) 1694.
Collet (**P.**) 307.
Collin de Plancy (**J.**) 20, 21, 22, 23, 24, 25, 29, 284, 412, 522, 524, 526, 528, 530, 690, 965, 1637, 1649.
Colombel (**E.**) 1653.
Communay, 1661.
Compain de Saint-Martin, 1664.
Comte, 1193.
Concuard ou **Congnard**, 639.
Conscience (**H.**) 1726.
Constans (**Dr A.**) 766.
Constant (**Ex-abbé L.**) 41, 93, 204, 368, 598, 883, 1075, 1710.
Corday (**Mme A.** de) 1707.
Cordemoy (**Abbé de**) 177.
Cornay (**J. E.**) 1122.
Corneille (**T.**) 1739.
Corot (**H.**) 1058.
Costadau (**Le P. A.**) 1106.
Couavoux, 1132.
Couderc (**Le P.**) 330.
Coudray, 986.
Courier (**P. L.**) 1663.
Courot (**A. G.**) 532.
Court (**Le Pasteur**) 675.
Courtalon-Delaistre (**Abbé**) 1504.
Cousin (**J.**) 1002.
Cousin (**Le Président**) 1609.
Crêpe (**Le P.**) 757.
Crespet (**Le P. F. P.**) 850.
Creuzer (**Dr F.**) 78.
Crocquet, 1506.
Crosville (**M.** de) 1392, 1394.
Crouzet (**J. P. L.**) 30.
Cuendias (**M.** de) 1149.
Cuisin (**J. P. R.**) 527.
Cuper (**G.**) 659.
Curzon (**H.** de) 1220.
Cuzacq (**P.**) 565.

Δ, 188.
D. B., *voir* **Belin.**
D. T., *voir* **Tillemont.**
Dagonet, 799.
Daillon (**B.** de) 178.
Daillon (**J.**) 179.
Daleau (**F.**) 570.
D'Alembert, 4.
Dalmas (**J.-B.**) 1572.
Damhoudère (**J.** de) 1177.
Daneau (**L.**) 836.
Dante Alighieri, 1760.
Daudel (**J.**) *voir* **H. Tissot.**
Daugis (**A. L.**) 866, 1171.
Daunant (**M.** de) 1216.
Debay (**Dr A.**) 92
Debreyne (**Le P. J. C.**) 315, 316, 783.
Dechambre (**Dr A.**) 12, 13.
Decombe (**L.**) 577, 945.
Decrespe (**M.**) 990, 1034, 1035, 1084, 1087.
Defauconpret (**A. J. B.**) 913.
Delaage (**H.**) 322, 323, 879.
Delacroix (**F.**) 1199.
Delamare, 1191, 1500.
De Lancre (**P.**) 243, 856, 859, 1009, 1533.
Delandine, 126.
Delangle, 1356.
Delaporte (**A.**) 192, 193.
Delaporte (**P. V.**) 889.
Delassus (**J.**) 602.
Delaulnaye, 1662.
Delepierre (**O.**) 131, 137.
Deleuze (**J. P. F.**) 407.
De Lisle (**Le Sr C. S. S.**) 1038.
Della Croce (**C.**) 416.
Dellon (**C.**) 1139.
Delpech (**H.**) 1775.
Del Rio (**M.**) 1181.
Demersan (**Dr**) 286.
Denis (**A**) 1581.
Denis (**Abbé C.**) 310.
Denis (**F.**) 37, 39.
Dennery, *voir* **Philippe.**
Depasse (**A.**) 156.
Depping (**G. B.**) 1520.
Deschamps (**E**) 1738.
Deschamps (**J. M.**) 1687.
Desessarts, 1171, 1494, 1495, 1524.
Desessartz (**J. B.**) 265, 266, 688.
Desgranges, 1020.
Désiré (**A.**) 170.
Des Loix (**J.**) 1184.
Des Maizeaux, 1.
Desmarets (**Le P.**) 1340, 1341.
Desmousseaux de Givré (**Mme E** de) 472.
Desnos (**Comte**) 876.
Desnoyer, 624.
Desnoyers (**J.**) 1584.
Desormes (**E.**) 32.

Després (**J. B. D.**) 1687.
Destade, 73.
Desvergers (**N.**) 8.
Des Vœux, 686.
De Thou (**J. A.**) 639.
Detraux (**B.**) 1772.
Develay (**V.**) 1673.
Deville (**A.**) 1734.
Deville (**E.**) 1549.
Dey (**A.**) 927.
Dibon (**P.**) 1373.
Diderot (**D.**) 4.
Digard de Lousta, 936.
Digby (**Le chevalier**) 1012.
Dirks (**Le P.**) 364.
Domenech (**Abbé**) 969.
Doncieux (**G.**) 447.
Doni (**A. F.**) 1674.
Donneau de Visé, 1739.
Dooms (**Le P. F.**) 1263, 1264.
Dorlan (**A.**) 1586.
D'Ormoy, 1109.
Douet d'Arc, 960.
Douhet (**Comte de**) 28.
Doyen (**Abbé B.**) 679.
Drazor (**H. R.**) 1594.
Drioux (**Abbé**) 232.
Duboin, 1197.
Dubois (**Abbé**) 1227.
Dubois (**F.**) 777.
Du Bois (**L.**) 1375.
Duboul, 882.
Ducange (**V.**) 1749.
Duchemin (**P.**) 582.
Du Chesne (**A.**) 1181.
Duchesne (**J.**) 139.
Ducis (**Abbé**) 556.
Duckett (**W.**) 10.
Duclercq (**J.**) 1505.
Ducret (**E.**) 55, 891.
Dudouet (**Dr**) 750.
Dufey de l'Yonne, 1382.
Du Fossé (**Th.**) 223.
Dufour (**C.**) 650.
Dufour (**P.**) *voir* **P. Lacroix**.
Duguet (**Abbé**) 261, 607, 678.
Duhamel (**L.**) 1579.
Dujardin (**E.**) 1720.
Dujarric (**G.**) 1724.
Dulaure (**J. A.**) 282, 1042, 1372.
Dumarsais, 67.
Dumas (**A.**) 1330, 1705, 1750.
Duméril (**A.**) 1615.
Dumont, 1575.
Dumoustier de La Fond, 1328.
Dunan, 1642.
Dunand (**T.**) 807.
Duncan (**M.**) 1297, 1298.
Dupetit-Méré (**F.**) 1749.
Duplantier (**R.**) 480.
Du Pont (**R.**) 114.
Du Pleix (**S.**) 245, 853, 854, 855.
Du Potet (**Baron**) 1121.
Dupouy (**Dr E.**) 158, 816.
Dupuget (**A.**) 483.
Dupuy (**P.**) 1204.
Durand (**C. F.**) 1031.
Durand (**D.**) 1538.
Duranville (**L. de**) 187, 510.
Duroy de Bruignac, 363.
Dutoit-Mambrini (**M. P.**) 870, 871.
Du Triez (**R.**) 237.
Du Verdier de Vauprinaz, 1203.

E. R., *voir* **Rolland**.
Ecclésiastique (**Un**) *voir* **Bautain**.
Edard (**G.**) 328.
Egmont (**H.**) 1688.
Elbhe (**Cl. d'**) 149.
Eliphas-Lévi, *voir* **Constant**.
Ellies-Dupin (**Abbé L.**) 1140, 1610, 1611.
Eminence (**Une**) **rouge**, *voir* **Pomyan Wicherski**.
Enault (**E.**) 1125.
Encausse (**G.**) 48, 52, 56, 57, 204, 211, 220, 988, 1091, 1137.
Epheyre (**C.**) 1722.
Erasme, 1673.
Erastus (**Th.**) 833.
Erdan (**A.**) *voir* **Jacob**.
Ericus Mauritius, 1187.
Ernault (**E.**) 164, 981.
Espiard de Colonge (**Dr d'**) 97.
Esquirol (**E.**) 780.
Esquiros (**A.**) 1703.
Eusèbe de Césarée, 1609.
Eyma (**X.**) 533.
Eymeric (**N.**) 1175.
Eyriès, 533.

F., *voir* **Fournier**.
F. B., *voir* **Brassart**.
F. C. T., *voir* **Chappuis**.
F. M., *voir* **Morel**.
F. P***, *voir* **Pluquet**.
Fabart (**F.**) 106.
Faber (**H.**) 1691.
Fabre (**Abbé**) 560.
Fabre d'Olivet, 1702.
Falgairolle (**E.**) 665, 987.
Faligan (**E.**) 600, 1640.
Farconnet (**Le P. F.**) 1321.
Fargues (**E.**) 379.
Favyn (**A.**) 984.
Faye (**E. de**) 485.
Ferréal (**V. de**) 1149.
Fesch (**P.**) 1247.

Fiard (Abbé) 279, 280, 281, 311.
Figuier (L.) 94, 107.
Finot (J.) 1556
Fiorentino (P. A.) 1760.
Flammarion (C.) 106.
Flaubert (G.) 1258, 1715.
Flavin (M. de) 113.
Fléchier, 674.
Fleury (Abbé C.) 961.
Fleury (E.) 1513.
Fleury (H.) 1503.
Floquet (A.) 1374, 1406.
Foë (Daniel de) 142.
Fontaine (J.) 1262.
Fontenelle, 62.
Fontenelle (J. de) 1193.
Fonvielle (W. de) 813.
Formey (S.) 869.
Fornari, 84.
Foulon de la Chaume (J.-B.) 553.
Foulon-Ménard (J.) 1630.
Fouque, 1419, 1428.
Fournel, 1339.
Fournier, 1238.
Fournier (Dr A.) 948, 955.
Franchevile (D. de) 1380.
Franck (A.) 48.
Franco (Le P. J.-J.) 381.
Frédéric, *voir* **Dupetit-Méré**.
Frédéric II, 1606.
Frère (Abbé) 313.
Fresquet (Abbé) 374.
Freytag (G.) 925.
Frinellan, 288.
Froissard (J.) 972.
Funck-Brentano (F.) 1391.
Fureteur (Un) *voir* **Soleil**.
Fustié (Abbé) 311.
Fuzet (L.) 939.
Fyot (F.) 1077.

G. B. *voir* **Brunet**.
Gaffarel (J.) 1037, 1038.
Gagne, 662.
Gaidoz (H.) 162, 163, 447, 514, 543, 1126, 1218, 1639.
Galeo, 119.
Gallois (L.) 1146.
Ganier (Abbé J. C.) 27.
Garambourg (Abbé) 1367.
Garinet (J.) 75.
Garnier (F.) 1095.
Garnier (S.) 668.
Garsault (F. A.) 1202, 1458.
Gasparin (A. de) 338, 339.
Gastineau (B.) 191.
Gatien-Arnoult, 1541.
Gauthier (J.) 1067.
Gautier (T.) 1706, 1771.
Gayot de Pittaval, 647, 759, 1171, 1174, 1224, 1268, 1269, 1326, 1486, 1489, 1500, 1551.
Gelin (H.) 982.
Gener (P.) 199.
Geneste (De la) 116.
Génin (F.) 453.
Gérard de Nerval, *voir* **Labrunie**.
Germain (A. C.) 802, 968, 1161, 1546.
Gerson (J.) 838.
Gibier (Dr P.) 475.
Gilardin, 614.
Gilbert (E.) 944, 958, 1030, 1053.
Gilles de la Tourette (Dr) 1339.
Giraldo (Le P. M. de) 84.
Giraud (A.) 949.
Gobineau (Comte de) 1123.
Godefroy-Ménilglaise, 1596.
Godfrey-Jack (T.) 203.
Gœthe (W.) 1740, 1741, 1742, 1743, 1769.
Gohory (J.) 238.
Gomart (C.) 1237, 1514.
Gondelier, 1742
Gondy (J. B.) 470.
Gorres, 189.
Gougenot des Mousseaux, 87, 342, 347, 353, 361.
Goujet (Abbé) 1141.
Goulart (S.) 139, 393, 833, 848, 902.
Gourmont (R. de) 1725.
Goux (J.-B.) 1713.
Græsse (J. G. T.) 1783.
Grandpré (J. de) 51.
Granet (Abbé) 68.
Grangeron (H.) 670.
Grangier (B.) 1760.
Gratien de Semur, 877.
Gravier (N. F.) 1574.
Grégoire (Mgr) 1146.
Grégoire de Tours (G. F.) 829.
Grellois (E.) 296.
Grévin (J.) 832.
Grimault (A.) 1778.
Grimm (Les Frères) 977.
Grouvel (P.) 1208.
Gruget (C.) 1203.
Guadet (J.) 449, 829.
Guaita (S. de) 886, 887, 894.
Guenaud (L.) 950.
Guépin, 1259.
Guéraud (A.) 1253.
Gueudeville (Sr de) 847.
Guevara (L. V. de) 1677.
Guibelet (J.) 589.
Guibert de Nogent, 285.
Guigniaut (J. D.) 78.
Guilbert (P. J. E. V.) 1226.
Guillaume de Tours, 1664.

Guillois (Abbé) 874.
Guillou (Dr) 957.
Guimar, 1259.
Gui-Patin, 1315.
Guiraud (J.) 1616.
Guizot, 285, 1642.
Guldenstubbe (L. de) 344.

H., *voir* **Hauréau.**
H* (Ch.)** *voir* **Hervier.**
H. A., 656.
H. G., *voir* **Gaidoz.**
Haag (E.) 294.
Hacks (Dr) 205.
Halévy (L.) 1738.
Hamner (J. de) 1211.
Hannapier, 36.
Haultin (L. H.) 997.
Hauréau (B.) 167.
Haute-Feuille, 1600.
Hay, 283.
Hecker (J. F. C.) 777.
Hecquet (Dr P.) 735.
Hédelin (F. d') 244.
Hélot (C.) 825.
Helyot, 1368.
Hénin de Cuvillers, 77.
Henrion, 505.
Henry (F. N.) 1679.
Henrys (C.) 1163, 1167, 1169, 1171, 1172, 1174, 1489, 1548.
Hermant (J.) 908.
Hermite (L') du Mont Anis, 1113.
Hervier (C.) 486.
Hervieu de la Boissière (Abbé) 271, 272, 273, 274, 275, 687.
Heuzey (L.) 135.
Hild (J. A.) 303.
Hoefer (Dr) 1784.
Hoffmann (E. T. A.) 1688, 1689, 1690.
Holbach (Baron d') 122, 1142.
Homme (Un) du monde, 311.
Houzé (J. P.) 9.
Huc (Le P.) 919.
Huet (P.) 380.
Hugo (F. V.) 1738, 1746.
Hugo (V.) 1770.
Huillard-Breholles (A.) 112.
Humier (F.) 1364.
Huysmans (J. K.) 893, 1259, 1723, 1728.

I. G. P., *voir* **Gohory.**
Initié (Un) 53.
Iroe-Grego, 1107.
Isambert, 1154, 1155, 1159, 1160, 1164, 1165, 1168, 1170, 1173, 1174.

J. A. D., *voir* **Dulaure.**
J. B. F. D. L., *voir* **Foulon de la Chaume.**
J. B. L. (Abbé) *voir* **Loubert.**
J. C. G., *voir* **Ganier.**
J. C. P., *voir* **Poussin.**
J. D., 1587.
J. F. D., *voir* **Destade.**
J. Fr. N. D. L. R., *voir* **Née de la Rochelle.**
J. G. P., *voir* **Gohory.**
J. J., 1029.
Jaccoud (Dr) 14.
Jacob (A. A.) 289.
Jacob (Bibliophile) *voir* **P. Lacroix.**
Jacolliot (L.) 101, 102, 103.
Jacquot (F.) 1219.
Janet, 828.
Jarrin, 942.
Jean d'Arras, 1669.
Jean de Milan, 1115, 1116.
Jean de Poitiers, 1336.
Jeangeot, 1242.
Jeannel (C.) 759, 760.
Jeanniard du Dot (A.) 332, 382, 383.
Jogand-Pagès (G.) 205, 209, 210, 212, 214, 216, 221, 1247.
Joire (Dr P.) 820.
Jolibois (E.) 1735.
Joly (Le P. J. R.) 1767.
Joly (Le Président) 277.
Jourdy (G.) 1388.
Jouy (E.) 1557.
Jovet, Chanoine, 628.
Jullian (C.) 1047.
Julliard (Mme J.) 663.

Karsh (De) 161.
Kasimirski, 227.
Kastner (G.), 511.
Keleph-ben-Nathan, *voir* **Dutoit-Mambrini.**
Kentzniger (Abbé) 521.
Kerdaniel (E. de) 992.
Kirk (R.) 504.
Klinger, 1635.
Kovalevski (E. de) 201.
Kuhn (Dr Ph.) 768.

L. D., *voir* **Dunan.**
L. F. du Loiret, 1147.
L. M. (Ch.) 1650.
Labarre (L. de) 578.
Labbadie (J. de) 173.
La Beaumelle, 1380.
La Bédolière (E.) 1688, 1689, 1690, 1774.
La Blandinière (Abbé de) 260.
Laborde (Cte L. de) 875.
Laborie (F. de) 241.
La Bouthière (G. de) 233, 1664.
Labrunie, 1683, 1740.

La Chapelle (Abbé de) 278, 281.
Lachat (F.) 232.
Lachave (C. de) 1711.
Lacreuze (Abbé) 551.
Lacroix (Le F.) 689.
Lacroix (J.) 1738.
Lacroix (P.) 43, 391, 418, 541, 924, 1235, 1738.
Ladame (Dr) 1592.
Ladrague (A.) 1786.
Laforêt (J.-B.) 1655.
La Foucaudière (M. de) 1302.
La Grange (F. de) 40, 1118.
La Grue (Th.) 1014.
Lagye (V.) 1726.
Lahontan (Bon de) 907.
Laigue (L. de) 1060.
Laincel (Mis de) 358.
Laisnel de la Salle, 557, 559.
Lalande, 595.
Lalanne (L.) 85.
Lamare, 754.
Lamare (P. B. de) 1687.
Lamartine (A. de) 1765.
Lambert (E.) 1046.
La Menardaye (M. de) 1327.
La Monnoye (B. de) 1316, 1647.
La Montjoie (P. de) 1036.
Lamothe (G.) 370.
Lamothe-Langon (E. L. de) 1148, 1693.
Lamy (Dr) 1016.
Lang (T.) 354.
Lange, 654.
La Richardier (Sr de) 857.
Larmandie (L. de) 620.
Larousse (P.) 15.
Lascombe (A.) 561.
Laurent (A.) 110.
Laval (A. de) 1007.
Lavallée (J.) 1144.
Lavanchy (Abbé J. M.) 1547.
Lavater (L.) 390, 1589.
La Vaudère (Mme J. de) 1729.
Lavergne (A.) 568.
La Ville (M. de) 1171.
La Villemarqué (H. de) 1625, 1628, 1631.
La Villerabel (A. de) 1248.
Lavocat, 1221.
Lebarq (Abbé J.) 246.
Le Berquier, 1240.
Lebert (H.) 453.
Lebeuf (Abbé J.) 610.
Le Blanc (P.) 918.
Le Blanc (R.) 235.
Le Blant (E.) 93, 111, 153, 1033, 1061, 1127.
Le Bois des Guays (J. F. E.) 124.
Le Boutellier (Le P.) 636.
Le Brasseur 1369.
Le Breton (J.) 1355.
Le Breton (T.) 1376.
Le Brun (Le P. P.) 68, 69, 70, 256, 397, 647, 1499.
Lebrun de Charmettes, 1228.
Lecanu (Abbé) 26, 146.
Le Caron (L.) 239, 1508.
Le Clerc (J.) 65.
Leconte (J.) 1015.
Lecocq (A.) 1522.
Lecuy, 1270.
L'Ecuyer (Mme C.) 1776.
Le Gallois (P.) 396.
Legauffre (T.) 1319, 1352, 1353, 1354.
Légier, 1019.
Legrand d'Aussy (P. J. B.) 1612.
Legrand du Saulle, 810.
Legué (Dr G.) 1334, 1338, 1339, 1389.
Lehr (P.) 1774.
Le Heurt (M.) 114.
Lejeune, 584.
Le Loyer (P.) 391.
Lélut (F.) 487, 1045.
Lemaistre de Sacy, 223.
Lemne (L.) 238.
Lemoine (Dr) 800.
Lemonnyer (J.) 1341.
Lemperière (Dr) 1345.
Lenain, 1110.
Lenglet-Dufresnoy (N.) 177, 236, 251, 397, 398, 399, 401, 403, 419, 422, 431, 432, 433, 434, 441, 443, 460, 463, 464, 502, 518, 520, 590, 594, 645, 1225, 1523.
Lennat, *voir* **Morphy**.
Lenormand, 583.
Lenormand (Melle) 35, 465.
Lenormant (F.) 100.
Lenormant de Chiremont (J.) 1266.
Léo-Taxil, *voir* **Jogand-Pagès**.
Lepage (H.) 1576, 1577, 1578.
Lépinay (G. de) 562.
Lereboullet (Dr) 13.
Leriche, 805.
Leriche (Abbé) 1333.
Lermina (J.) 47.
Lermontof (M. I.) 1772.
Lerouge, 964.
Leroux de Lincy, 83.
Le Royer (Jeanne) 127, 128.
Le Sage (A. R.) 1677.
Lescœur (L.) 331.
Lescoux, 1566.
Lesigne (E.) 1246.
Lespy (V.) 937.
Lesson (R. P.) 572.
L'Estoile (P. de) 1488.
Le Thieullier, 692.
Le Toulec (Abbé) 145.
Leuret (F.) 778.

Levasseur, 692.
Levasseur (A.) 33.
Lévesque, 1612.
Le Vest (B.) 1525.
Levrault (L.) 1585.
Lewis (B.) 558.
Lewis (M. G.) 1687.
L'Heritier (L. F.) 977.
Lhermite, 1086.
L'Hermite du Mont Anis, 1113.
Lichtenberger (F.) 18.
Liseux (I.) 177, 592.
Littré (E.) 17, 74, 199, 1760.
Llorente (Dom J. A.) 1145.
Lobineau (Dom) 1259.
Loiseleur (J.) 1217, 1387.
Lombert (P.) 229.
Longuemar (M. de) 1048.
Loquin (A.) 1755.
Lorain (P.) 1708.
Louandre (C.) 157, 923, 1624.
Loubert (J. B.) 314, 318.
Louis (Mgr) 1423.
Louïse (Th.) 1510, 1511.
Louveau (J.) 1664.
L'Ouvreleuil (Abbé) 671.
Luce (S.) 1025, 1245.
Luché (Le P. M. de) 1311, 1312.
Luchet (A.) 1519.
Luchet (Mis de) 1643.
Lucius, de Patras, 1663.
Luther (M.) 586.
Luynes (Duc de) 112.

M***, *voir* **Cazotte**.
M***, *voir* **Diderot**.
M*, avocat au Parlement**, *voir* **Gayot de Pittaval**.
M*, chanoine**, 351.
M* de la Marne**, *voir* **Machet**.
M. de La B***, *voir* **La Beaumelle**.
M. de M***, *voir* **Saumery**.
M. A. B., *voir* **Mme Bosc**.
M. D***, *voir* **Daugis**.
M. F. P. D. E. M., *voir* **Planque**.
M. L. C., *voir* **Castilhon**.
Macario (M.) 786, 788.
Machet, 312
Machiavel (N.) 1672, 1764.
Maffei (Marquis de) 519.
Magherini-Graziani, 1721.
Magi (Abbé) 1143.
Maignart (Dr) 1345, 1349.
Maillard de Chambure (C.) 1213.
Mainvillers, 1380.
Maïole d'Ast (S.) 242.
Malbec de Tréfel, 1012.
Maldonat (J.) 241.
Malebranche (N.) 962.
Malgaigne (J. F.) 835.
Malgras, 885.
Malingre (N.) 224.
Mallemans de Sacé, 1088.
Mancel (G.) 754.
Mansencal (J. de) 1176.
Mansuy (P. N.) 895.
Manuel (N.) 1590.
Maquet (A.) 1750.
Maran (Dom) 269.
Marca (P. de) 1530.
Marchegay (P.) 1254.
Marconville (J. de) 236, 587.
Marcus de Vèze, *voir* **E. Bosc**.
Marescot, 636.
Margiotta (D.) 207.
Marin de Boylesve, 357.
Marion (Elie) 672, 673.
Marlowe (C.) 1746.
Marrin (P.) 108, 109.
Marsollier (Abbé J.) 1138.
Martigny (M. de) 1478.
Martin (Dr E.) 599.
Martin (G.) 860.
Martyr (P.) 390.
Massé (P.) 841.
Mathieu (P.) 456.
Mathieu (P. F.) 691.
Matignon (Le P. A.) 349, 350.
Matter (J.) 79.
Maubert de Gouvest (J. H.) 141.
Maulde (R. de) 1257.
Mauquest de la Mothe (G.) 1404.
Maury (A.) 90, 91, 458, 509, 791, 1563.
Maury (J. A.) 1664.
Maxwell (J.) 478, 1659.
Mayerne-Turquet (L. de) 846.
Mégret de Belligny (S. de) 1755.
Meige (H.) 823.
Mellinet, 1259.
Menabrea (L.) 979.
Ménant (J.) 202.
Ménard (L.) 46, 1760.
Menestrier (Le P. C. F.) 1041.
Mercier (L. S.) 1682.
Merklen, 1588.
Merle, 1743.
Méry (G.) 218, 479.
Mesnet (E.) 817.
Messie (P.) 1203
Meuret (F. C.) 1256.
Meyer, 399.
Meyssonnier (L.) 247, 248, 431, 1101.
Michaëlis (Le P. F. S.) 849, 1263.
Michaud, 11, 1231, 1232, 1259, 1488, 1603, 1618, 1642, 1662.
Michéa (Dr) 797, 798.
Michel (F.) 921.

Michelet (**J.**) 928, 940, 1221, 1235, 1332, 1378.
Michon (**P.**) 401.
Mignard (**T. J. A. P.**) 1214.
Migne (**Abbé J. P.**) 24, 26, 63, 195.
Millet St-Pierre (**J. B.**) 926.
Milman, 1114.
Milsand (**J.**) 929.
Milton, 1765, 1766.
Mirville (**J. E. de**), 337, 339, 340, 343, 360, 370.
Moët (**J. P.**) 124.
Molinier (**V.**) 1657.
Molinier de Baurens, 664.
Monceaux (**P.**) 1618.
Monestes (**Abbé J. L.**) 473.
Monin (**Abbé A.**) 471.
Monin (**Dr E.**) 818.
Monjin (**C.**) 448.
Monmerqué, 1491.
Monnier (**D.**) 549, 553.
Monoyer (**J.**) 1598.
Monsabré (**Le P. J. L. M.**) 1151.
Monstrelet (**E. de**) 960.
Montaigne (**M. E. de**) 84?.
Montalembert (**A. de**) 419.
Montifaud (**M. de**) *voir* **Quivogne**.
Montlyard (**J. de**) 1664.
Montvallon (**M. de**) 1473.
Morand (**E.**) 1752.
Moray (**B. de**) 635.
Moreau (**L.**) 230.
Moreau (**P.**) 837.
Morel (**A.**) 147, 1179.
Morel (**F.**) 172.
Morel (**L.**) 635.
Morellet, 1176.
Moreri, 1484.
Morice (**Dom**) 1259.
Morin (**A. S.**) 42, 935.
Morin (**L. R.**) 1371.
Morphy (**M.**) 1719.
Morry (**A. de**) 240.
Mortillet (**G.**) 451.
Mourlon (**A**) 221.
Mouttet (**E.**) 468.
Muller (**J. B.**) 390.
Murat (**Comtesse de**) 1684.

N*** (**Ch.**) *voir* **Nodier**.
Naef (**F.**) 1222.
Nampon (**Le P.**) 359.
Nass (**Dr L**) 1391.
Nathanasius (**Dr**) 680.
Nativité (**Sœur**) *voir* **Le Royer**.
Naudé (**G.**) 862, 1647.
Née de la Rochelle (**F.**) 143.
Neufchâteau (**F. de**) 1381.
Nicaise (**C.**) 503.
Niceron (**J. P.**) 1652.
Nicolaï (**F.**) 1207.
Nicolas (**A.**) 1189.
Nicolas (**M**) 292.
Nisard (**C.**) 1785.
Nizet (**H.**) 822.
Nodé (**F. P.**) 838.
Nodier (**C.**) 531, 1692, 1696, 1697, 1743, 1748.
Noguès (**Abbé**) 571.
Noizet (**Général**) 489.
Nore (**A. de**), *voir* **Chesnel**.
Noyant (**Abbé**) 956.
Nynauld (**I. de**) 976, 1006.

Obsequent (**J.**) 233.
Ogée, 1259.
Olivetan, 224.
Oneclair (**A.**) 381.
Orain (**A.**) 575.
O'Reilly (**E**) 1240.
Ossat (**Cardinal d'**) 638.
Ostervald, 225.
Ozanam (**Dr**) 622.
Ozm, *voir* **Ozanam**.

P*** (**Gabrielle de**) *voir* **Paban**.
P. B., *voir* **Bernadau**.
P. M. Esc. D. en M., 1360.
P. N. S. I., *voir* **Spée**.
Paban (**Gabrielle de**) 526, 528.
Pailloux (**Le P. X.**) 366.
Palma-Cayet (**V.**) 1633.
Panthoz (**J. B.**) 494.
Papon (**Abbé**) 1270.
Papon (**J.**) 1156, 1482, 1483, 1507.
Papus, *voir* **Encausse**.
Paramo (**L. A.**) 1175.
Parchat (**J.**) 1740.
Paré (**A.**) 834, 835.
Paris (**L.**) 1503.
Paris (**M.**) 112.
Pâris (**P.**) 1734.
Pascal, 1429, 1430.
Pascal (**Abbé**) *voir* **Le Toulec**.
Paterson (**R.**) 787.
Payne-Knight, 1055.
Pazery-Thorame, 1416, 1421, 1438.
Péladan (**A.**) 455.
Pelin (**G.**) 365.
Pelletan (**E.**) 884.
Pelliez (**A.**) 1145.
Perdrizet, 301.
Perefixe (**H. de**) 457.
Periès (**J. V.**) 1672, 1764.
Pernety, 123.
Perreaud (**F.**) 861.

Perreciot (C. J.) 1553.
Perret (Dr) 821
Perrodil (V. de) 1602.
Peucer (G.) 848.
Peyré, 1153.
Pezzani (A.) 346, 470.
Philalethes, *voir* **Frédéric II.**
Philippe (A.) 1744.
Philipon (R.) 1709, 1793.
Philomneste Junior, *voir* **Brunet.**
Philosophe (Un) 336.
Philostrate, 1604, 1605, 1606, 1607, 1608, 1611.
Pichard, 643.
Pictet (A.) 1049.
Piédagnel (A.) 1683.
Piel (P.) 186.
Piérart (Z.) 345, 1377.
Pierquin (Abbé J.) 518.
Pièrre (S.) 1360.
Pigeotte (L.) 144.
Pigrai (P.) 772.
Pike (A.) 216.
Pilet de la Mesnardière, 1298.
Pillon, 175.
Pithois (Le P. C.) 642, 643.
Pitois (P.) 99, 540.
Pitres (A.) 819.
Placet (Le P. F.) 1039.
Plaingière (De) 1072, 1076.
Planchenault (N.) 1656.
Plancher (Dom) 1157.
Planque (F.) 999.
Ploix (C.) 542.
Pluquet (F.) 581, 660.
Pluquet (F. A.) 1602.
Plytoff (G.) 49.
Pochinet, 448.
Poldo (J.) 898.
Polidiori (Dr) 530, 1691.
Pommerel (A.) 922.
Pomyan Wicherski (F.) 185.
Poncet, *voir* **Desessartz.**
Pons (A. J.) 1683.
Pontaumont (M. de) 755.
Porphyre, 1018.
Porée (Abbé C. G.) 744, 748, 750, 751, 752, 753.
Porta (J. B.) 1102.
Portier (B.) 1129.
Postel (Dr E.) 795.
Pottecher (M.) 1753, 1758.
Potvin (C.) 1599.
Poujolat, 1231, 1232, 1488.
Poulet-Malassis, 928.
Poupart, 397.
Pouqueville (F. C. H. L.) 978.
Poussin (Abbé J. C.) 27, 369.
Prêtre (Un) du diocèse de Paris, 308.
Prieur (F. C.) 974.
Prœsles (R. de) 228.
Pron (Abbé F.) 613.
Prost (A.) 1641.
Prost (B.) 1560.
Psellus (M.) 837.
Puymaigre (T. de) 845.

Quatremère-Roissy (J. N.) 1229.
Quevedo-Villegas (F.) 116, 117, 118, 119.
Quicherat (J.) 1233, 1244.
Quinet (E.) 1627.
Quivogne (Mme de) 1386.

Racine fils, 1765.
Raclot, 117.
Raige-Delorme, 12.
Raiponce (L.) 892.
Rambosson (J.) 811.
Rancé (De) 409.
Raulin (J.) 773.
Ravaisson (F.) 1385.
Raymond, 828.
Raynouard (F. J. M.) 1209, 1210, 1747.
Reaume (E.) 897.
Régis (E.) 824.
Regnard (Dr P.) 804, 814.
Regnaud (P.) 305.
Regnault (J.) 826.
Regnet (J.) 180.
Reiffenberg (F. de) 1505.
Reinilom de Sneruab, *voir* **Molinier.**
Religieux (Un) bénédictin de la C.D.S.M., *voir* **Maran.**
Religieux (Un) de St-Maur, *voir* **Vaissette.**
Rémusat (P. de) 95.
Renard (C.) 1022.
Renfner (H.) 1207.
Renier (L.) 7, 8.
Résie (A. de) 88, 321.
Retzsch, 1741.
Reure (Abbé) 1250.
Reuss (R.) 933.
Reville (A.) 150, 151.
Reville (J.) 305.
Revius, 597.
Rey (E.) 1223.
Rhodes (De) 617.
Ribet (J.) 302.
Richard (Abbé) 596, 1324.
Richard (Le P. C.) 397, 464.
Richemont (Comte de) 333.
Richeome (L.) 605.
Richer, 449.
Richer, 1171, 1269, 1494, 1495, 1524.
Richer (Dr P.) 809, 815.
Richet (Dr C.) 806, 812, 1722,

Rickius, 1190, 1526.
Ristelhuber, 1638.
Rivail (**H. L. D.**) 30, 133.
Robville, 1094.
Robillard de Beaurepaire, 1241.
Rochas (**A. de**) 478, 618, 621, 989, 991.
Rodet (**J. B. C.**) 1043.
Rœmond (**F. de**) 629.
Roger (**A.**) 1014.
Roger (**Abbé J.**) 630.
Rolland (**E.**) 162.
Rollin (**H.**) 666.
Ronsard, 301.
Rosset (**F. de**) 242, 1265.
Rossignol (**J. L.**) 1054.
Rostrenen (**F. G.**) 2.
Roth (**Dr**) 793.
Rouget, 1497.
Rousseau (**J. B.**) 1481.
Rousseaux (**F.**) 1555.
Roussel (**Abbé**) 291.
Roy (**C.**) 573.
Roy (**E.**) 782.
Roy (**J.**) 1773.
Roys (**Marquis de**) 352, 616.
Rufus (**J. J.**) *voir* **Maubert de Gouvest.**
Ruscelli (**J.**) 1100.
Ruyr (**J.**) 904.

S. G. S., *voir* **Goulart.**
Sacase (**J.**) 563.
Saint-Albin (**A. de**) 196.
Saint-Albin (**J. S. C. de**) 524.
Saint-André (**A.**) 864, 1171.
St Augustin, 228, 229, 230, 231, 839.
Saint-Evremont, 652.
Saint-Geniès, 1636.
Saint-Genois (**J. de**) 508.
Saint-Gervais (**A. de**) 286.
St Jean Chrisostome, 603.
St Thomas d'Aquin, 232.
Sainte-Catherine (**Le P. D. de**) 1320.
Sainte-Croix (**A. de**) 1100.
Sainte-Foy (**Ch.**) 189.
Sainte-Marie, 1393.
Saisset (**E.**) 231.
Sal*** (**M. de**) 594.
Salerini, *voir* **Venette.**
Salgues (**J. B.**) 872.
Salgues (**L. A. G.**) 367.
Salvator (**R.**) 504.
Salverte (**E.**) 74.
Sancha Hervas (**Mgr**) 330.
Sand (**G.**) 557.
Sandow (**B.**) 477.
Sandras, 143.
Sanson-Birette (**Le F.**) 606.
Santeur, 1600.
Sardou (**A. L.**) 952.
Saumery, 1680.
Saunier de Beaumont (**Abbé**) 262.
Saur, 1636.
Sauvages (**F. Boissiers de**) 774.
Sauzé (**C.**) 1331.
Savalète, 1664.
Save (**G.**) 951.
Scheible (**J.**) 1787.
Schlumberger (**G.**) 1059.
Schneegans (**L.**) 1583.
Sebillot (**P.**) 543, 574, 576.
Sedaine (**M. J.**) 1768.
Sédir, 1137.
Segouin (**A.**) 320.
Séguin (**Dr**) 1314.
Semmig (**H.**) 1626.
Serces (**J.**) 181.
Serclier (**J.**) 140.
Servin (**L.**) 1166, 1502.
Shakespeare (**W.**) 1738.
Sheldon, 1708.
Sibillet (**T.**) 1608.
Sighart (**Dr J.**) 1632.
Silvestre (**A.**) 1752.
Simon (**Dr M.**) 601, 808.
Simonet (**J.**) 1565.
Simonnet (**Abbé**) 76.
Simons (**Mlle A.**) 1717.
Sinistrari d'Ameno (**Le P. L. M.**) 592.
Soleil (**F.**) 1762.
Sonnet (**T.**) 1008.
Sorbin (**A.**) 236.
Souchay (**Abbé**) 182.
Souffrance (**J**) 1733.
Soulié (**F.**) 1704.
Sourdeval (**C. de**) 158.
Southey (**R.**) 1776.
Souvestre (**E.**) 579.
Spée (**F. von**) 1186.
Spiess, 521.
Spinoza (**B.**) 276.
Spirite (**Un**) **de Metz**, *voir* **Lang.**
Sprenger, 1179, 1180.
Stackhouse, 609.
Stapfer (**A.**) 1740.
Stendhal, 1251.
Sternon (**P.**) 1718.
Streisguth (**C.**) 1603.
Subligny, 1676.
Surin (**Le P. J. J.**) 1304, 1305, 1306, 1307, 1308.
Surlabrèche (**E.**) 215.
Swedenborg (**E. de**) 123, 124, 125.
Swinden, 121.

T. P. A. P. O. A. B. J. T. C. O. S., 609.
Tabaraud, 1662.
Tabourot (**E.**) 852.
Tagereau (**V.**) 998.

Taillepied (**N.**) 392.
Tallemant des Réaux, 1491.
Tamizey de Larroque, 1337.
Tanon (**H.**) 1152.
Taranne, 829.
Taschereau, 1491.
Tavan (**A.**) 1756.
Taxil (**J.**) 771.
Teinturier, 801, 970.
Telin (**G**). 831.
Tesserant (**C.**) 236.
Théaulon, 1742.
Théaux (**M.**) 1200.
Theil, 977.
Thiboudet (**Abbé**) 408.
Thiers (**Abbé J. B.**) 60, 61, 69.
Thillac (**Le P. de**) 657.
Thomas (**G.**) 1198.
Thorey (**Abbé**) 295.
Thuriet (**C.**) 548, 1196.
Tieck (**L.**) 966.
Tillemont (**S. de**) 1601.
Tilloy (**Abbé**) 348.
Timoni (**A.**) 290.
Tissandier (**J. B.**) 45.
Tissot, 1150.
Tissot (**Abbé**) 311.
Tissot (**J.**) 327, 770.
Tissot (**Le P. H.**) 324, 326, 450, 661.
Tixier (**V.**) 934.
Tornus (**J. G. de**) 388.
Tobeneriac, 80.
Torquemada (**A. de**) 583.
Torreblanca (**D. F. R.**) 1188.
Toubin, 1561.
Tournet (**J.**) 1183, 1483, 1507, 1518.
Tournier (**V.**) 373.
Touroude (**Abbé A.**) 329.
Tr. R. C. (**Le R. P.**) *voir* **Tranquille**
Tranquille (**Le P.**) 1295.
Travers, 1259.
Trébutien (**G. S.**) 1759.
Trélat (**U.**) 781.
Tridon (**Abbé**) 534.
Tuchmann (**J.**) 995.
Tuetey (**A.**) 1563.
Twells (**L.**) 609.

Vaillant (**J. A.**) 89, 471, 880, 881.
Vair (**L.**) 1003.
Vaisse (**E.**) 1539.
Vaisse-Cibiel, 1540.
Vaissette (**Dom**) 910.
Valderama (**Le P.**) 857.
Valentinier, 801.
Vallet de Viriville, 1239.
Valmont (**De**) 658, 1017, 1116.
Van Helmont (**J. B.**) 1015.
Vaucher (**L.**) 1766.
Vaughan (**Miss Diana**) *voir* **Jogand.**
Vayssières (**A.**) 1570.
Velledor, *voir* **Boudot.**
Venette (**N.**) 999.
Ventura de Raulica (**Le P.**) 347, 1333.
Verdun (**P.**) 154, 155.
Vergez (**V.**) 233.
Vergile (**P.**) 233.
Verusmor, 1406.
Vétu (**Abbé**) 355.
Veuillot (**E.**) 356.
Veuze (**J. de la**) 194.
Viator (**E.**) 213.
Vierzon (**P.**) 888.
Vigenère (**B. de**) 1605.
Vignon (**L.**) 136.
Villagre (**C.**) 1701.
Villars (**Abbé de**) 495, 496, 497, 498, 499 500, 501.
Villeneuve (**F. de**) 1446.
Vingtrinier (**A.**) 553.
Vinson (**J.**) 946.
Viret (**P.**) 234.
Vismara (**L.**) 309.
Vissac (**M. de**) 1051.
Vitoux (**G.**) 890.
Vivie (**A.**) 1751.
Voltaire, 3, 1206, 1380.
Voragine (**J. de**) 28, 387.
Voïard (**Mme E.**) 1741.
Vroes, 276.
Vuillier (**G.**) 959.

Walckenaer, 544.
Walter-Scott, 913, 914, 1600, 1694, 1695.
Wecker (**J. J.**) 1100, 1101.
Weiss, 1391, 1481, 1603, 1662.
Wellauer, 1614.
Wendel-Wurst (**Abbé J.**) 406.
Westphal, 653.
Whiston, 609.
Whitefoot, 122.
Widemann, 1633.
Wier (**J.**) 832, 833.
Woolston, 270.

X... (**Abbé**) 619.
X..., **minime**, 258.

Ynoi (**F.**) 490.
Yvelin (**Dr**) 1342.

Table des Ouvrages Anonymes

A Nos Seigneurs du Parlement, supplie humblement... Marie Bucaille... 1400.
A propos de la possession d'Hélène Galtschalch... 653.
Abrégé de la vie de M. Levier... 725.
Abrégé de l'histoire prodigieuse de Jean Bertet... 657.
Acte d'appel au Parlement par Anne Le Franc... 696.
Acte notarié au sujet de Marguerite Loysel... 718.
Acte passé par devant notaire au sujet de Gabrielle Gauthier... 701.
Acte passé par devant notaire au sujet de Mlle Hardouin... 703.
Acte protestatif et interpellatif... de la Cadière... 1434, 1435.
Actions (Les) et regrets de la marquise d'Anchre... 1275.
Admirable changement de vie d'un jeune avocat... 1312.
Aduis horrible et épouventable pour détruire Mazarin... 1366.
Advis aux criminalistes sur les abus... 1186.
Affaire (L') du P. Girard et de la Cadière... 1481.
Almanach du Diable... 1134.
Almanach historique du diocèse de Coutances... 1405.
Amours (Les) en estampe du P. Girard... 1469.
Amusements philosophiques sur le langage des bêtes... 264.
Analyse de la réponse à l'Histoire des oracles... 64.
Analyse de l'Histoire critique des pratiques superstitieuses... 70.
Analyse du *De denuntiatione sagarum*... 1187.
Analyse du *De examine sagarum*... 1190.
Analyse du Marteau des sorcières... 1178.
Anatomie de l'arrêt rendu par le Parlement de Provence... 1449.
Annulation d'un jugement... contre Claude Griffe... 1567.
Antechrist (L') démasqué et confondu... 684.
Apologie pour l'Autheur de l'Examen de la possession des religieuses de Louviers... 1347.
Apostolique (L'), 2e année de l'Eclaireur du Midi... 325.
Apparition admirable à la personne de Jean Helias... 434.
Apparition merveilleuse de 3 fantômes en la forêt de Montargis... 440.
Arrest de condamnation d'Urbain Grandier... 1288.
Arrest de la Cour de Parlement contre le Mareschal d'Ancre... 1274.
Arrest de la Cour de Parlement contre le mari et la femme... 1492.
Arrest de la Cour de Parlement de l'an 1391... 1483.
Arrest de la Cour de Parlement de Rouen... 1361, 1362.
Arrest de la... Tournelle... en la cause de Iehan Breton et Iehan Bertrand... 1502.
Arrest du Parlement de Saint-Martin... 1482.
Arrest memorable de la Cour de Parlement de Dôle... 1554.
Arrest mémorable du Parlement de Bretagne... 1528.
Arrest notable contenant deffences à une femme d'Aniou... 1525.
Arrests des commissaires contre plusieurs cordeliers d'Orléans... 1523.
Arrêt concernant 3 sorcières prises à Senlis... 1507.
Arrêt contre Geoffroy Vallée... 1484.
Arrêt donné par la Chambre... contre Marie Bucaille... 1401.
Arrêt du Conseil du Roi ouvrant les prisons... 1171.
Arrêt du Parlement de Paris défendant à tous juges... 1170.
Arrêt du Parlement de Provence contre Gaufridi... 1260.
Arrêt rendu à la Tournelle sur l'accusation du maître de poste de Villejuif... 1489.

Arrêts du Parlement de Bordeaux au sujet des sorciers... 1536.
Articles (Les) du testament de la marquise d'Ancre... 1276.
Attestation de MM. les Commisssaires envoyez à Louviers... 1357.
Auertissements (Les) ès trois estatz du monde... 490.
Aventure de Marie Lassalle flambée à Dax... 912.
Avis aux fidèles pour les prémunir... 275.

Baguettes (Les) magiques et les superstitions... 1044.
Bâtiment (Le) des recettes, traduit de l'italien... 1111.
Bibliographie spéciale d'ouvrages sur la magie... 1782.
Bigarrures (Les) et touches du Sr des Accords... 852.
Biographie du musicien Tartini... 595.
Bref d'Alexandre VI contre la sorcellerie... 1162.
Bref récit... de l'exécution de la marquise d'Ancre... 1278.
Bréviaire (Le) du devin et du sorcier... 1128.

Cagliostro démasqué à Varsovie... 1644.
Capitulaire de Charles le Chauve... 1154.
Caprices d'imagination... 1000.
Cartulaire de Louviers : Documents historiques... 1379.
Cas de Dominique Mirot et de sa belle-mère... 1487.
Cas de Maistre Crespin Thomas, prêtre... 1518.
Catalan ou Janicot, noms du Diable... 168.
Catalogue... des bibliothèques Guldenstubbe et d'Ourches... 1790.
Catalogue des livres de l'abbé Sépher... 1780.
Catalogue des livres de M. *** [Méon.]... 1781.
Catalogue des livres de S. de Guaita... 1792.
Catalogue 83 de la librairie J. Rosenthal... 1791.
Censvre de l'Examen de la possession de Louviers... 1346 .
Ceremonies religieuses de tous les peuples... 69.
Certificat de M. Le Juge... sur la guérison de sa fille... 737.
C'est le secret de l'histoire naturelle... 491.
Chanson nouvelle sur l'air : « Que je regrette »... 1460.
Chaos (Le) de l'arianisme débrouillé... 685.
Charmes (Les) de Conchine... 1280.
Chasse (La) aux Sorcières... 917.
Chevrœana... 905.
Chronique des quatre premiers Valois... 1025.
Cinquante sorciers exécutés à Douai... 1516.
Clavicules de Salomon... 1074.
Comte (Le) de Gabalis... 495-499.
Conclusions de M. le Procureur général... au sujet du procès Girard-Cadière... 1439.
Condamnation de prétendus sorciers... 1495.
Condamnation d'une fille [Madeleine de Mandoul]... 1269.
Conférence (La) du Diable avec Luther... 176.
Conférences ecclésiastiques du diocèse d'Angers... 260.
Confessions (Les) de Didyme sorcière pénitente... 1267.
Confession faicte par Messire Loys Gaufridi... 1261.
Conjurations (Les) faites à un Démon à Auch... 641.
Continuation de l'entretien de Scipion et de Sevère... 1397.
Continuation des démonstration de miracles de M. de Paris... 683.
Continuation des exorcismes des religieuses de Louviers... 1354.
Convulsionnaires (Les) de Namur... 758.
Convulsions (Les) d'Abbeville... 708.
Copie d'une lettre à une religieuse de Dijon... 1300.
Copie d'une lettre au Sr de La Bonde... 421.
Copie d'une lettre écrite à Montpellier... 715.
Copie d'une lettre écrite d'Aix... 1447.
Copie de l'arrêt de la Cour du Parlement... au sujet de J.-B. Girard... 1440.

Copie du procez verbal fait par M. de Laubardemont... 1292.
Copie du prononcé de l'arrêt de la Cour du Parlement... au sujet de J.-B. Girard... 1441.
Coudées (Les) franches augmentées d'une mandragore... 1104.
Cri du Prévôt de Paris... 1160.
Cruels effets de la vengeance du cardinal de Richelieu... 1323.

De la cruauté religieuse... 1142.
De la guerre continuelle et perpétuel combat... 172.
De l'origine, des usages... de la raison et de la foi... 870.
Déclaration de Charlotte Regnault... 710.
Déclaration de Guillaume Bourdonnay... 704.
Déclaration de Mme de Megrigny religieuse... 711.
Déclaration de Mme Lemoine... 705.
Déclaration de M. Tessier, président à Blois... 713.
Déclaration de Pierre Gauthier de Pezenas... 715.
Déclaration devant notaire par Joseph Massi... 736.
Déclaration du R. P. Colinet... 711.
Déclaration du sieur abbé Le Franc... 697.
Déclaration faite par Gabrielle Gauthier Ve Delorme... 700.
Défense de procéder à l'avenir sans appel... 1169.
Défense du Traité des miracles... 273.
Démon (Le) de Socrate... 483.
Démonomanie (La) de Lodun... 1296.
Démonstration de la fausseté d'un miracle sur Marguerite Hutin... 719.
Démonstration des impostures... des accusateurs du P. Girard... 1421.
Dénonciation des écrits de Me Chaudon... 1437.
Dénonciation des factums de Me Chaudon... 1436.
Des choses merveilleuses en nature... 388.
Des sorciers et si l'on peut pour les connaitre faire l'épreuve de l'eau... 1167.
Description du Sabbat... 1686.
Destinée de la maréchale d'Ancre... 1282.
Détails historiques sur le P. Gérard jésuite... 1479.
Deux pactes avec le Diable... 439.
Devin condamné au carcan... 1494.
Diable (Le) à Leypsig... 414.
Diable (Le) amoureux, nouvelle espagnole... 1683.
Diable (Le) bienfaisant... 160.
Diable (Le) cosmopolite... 1767.
Diable (Le) d'Annecy... 555.
Diable (Le) de Margnolles... 1569.
Diable (Le) en Allemagne au xvie siècle... 925.
Diable (Le) estonné par l'ombre du marquis d'Ancre... 1283.
Diable (Le) peut-il féconder les filles... 591.
Dialogue de la Galligaya et de Misoquin... 1283.
Dialogues sur l'âme... 184.
Dictionnaire de Trévoux... 5, 1500.
Discours admirable d'un magicien de la ville de Moulins... 1570.
Discours admirable d'un sorcier nommé Gimel-Truc... 1571.
Discours admirable du Diable et d'un marchand de Tholoze... 435.
Discours de la possession des religieuses de Loudun... 1297.
Discours des Esprits follets... 502.
Discours des signes apparus sur la mer de Gênes... 424.
Discours dogmatiques et moreaux sur les tentations... 258.
Discours épouvantable d'une apparition de Demons en Silésie... 460.
Discours merueilleux des signes veus à Sedan... 429.
Discours merveilleux d'un capitaine de la ville de Lyon... 426.
Discours merveilleux d'une femme du Languedoc possédée par un longtemps... 651.
Discours miraculeux d'une jeune fille flamande... 422.
Discours prodigieux et épouvantable de 3 espagnols... 1534.

Discours prodigieux et espouvantable du thrésorier... 1558.
Discours sommaire des sortilèges... iugez à Montmorillon... 1526.
Discours sur la mort d'Eleonore Galligay... 1279.
Discours sur la mort... de Charles de Franchillon... 1493.
Discours très veritable d'un insigné voleur... 1531.
Discours véritable de l'execution faicte de 50 sorciers... 1515.
Discours veritable sur le fait de Marthe Brossier... 636.
Dissertation sur ce qu'on doit penser de l'apparition, etc... 397.
Dissertation sur les malefices et les sorciers... 658.
Dissertation sur les visions... 251.
Douze sorcières dans un village anglais... 941.
Dragon (Le) rouge, almanach cabalistique... 1136.
Dragon (Le) rouge... 1089, 1090, 1091, 1092.
Du serpent ou dragon volant... 493.

Eclaireur (L') du Midi... 325.
Edit du Roy pour la punition de différents crimes... 1174.
Effroyable paction entre le Diable et les pretendus invisibles... 858.
Effroyable rencontre au chateau de Lusignan... 432.
Eloge de l'Enfer... 1681.
Eloge funèbre du R. P. Girard par les RR. PP. Jésuites... 1477.
Enchanteur (L') Faustus... 1634.
Enchiridion du Pape Léon III... 1065.
Enchiridion Leonis papæ... 1063, 1064.
Encyclopédie des gens du monde... 6.
Encyclopédie du dix-neuvième siècle... 16.
Enfer (L') de la mère Cardine... 1675.
Enfer (L') détruit ou examen raisonné... 122.
Enfer (L') et ses démons... 129.
Entrée (L') triomphante du P. Girard, jésuite, aux Enfers... 1465.
Entretien de Scipion et de Sevère... 1395.
Entretiens sur divers sujets de politique et de morale... 1367.
Epidémie démoniaque en Savoie... 763.
Espouvantable (L') et prodigieuse vision des fantosmes... 515.
Esprits (Les) familiers du commandant d'Esgrigny... 488.
Essai sur les apparitions... 400.
Etude sur les possédées de Morzine... 764.
Examen de la possession des Religieuses de Louviers... 1342.
Examen de la prétendue possession des filles de Landes... 748, 750.
Exécution de trois sorcières... 1517.
Exorcisme (Un) dans l'église de St-Jean-de-Sordes... 656.
Exorcisme de plusieurs religieuses de Louviers... 1353.
Explication du mystère de la Passion... 261.
Extrait des registres de la Commission contre U. Grandier... 1289.
Extrait des registres du Parlement d'Aix... 1463.

Factum contre Françoise Saunier... 648.
Factum et arrest du Parlement de Paris contre des bergers sorciers... 1498.
Factum pour Catherine Bedel dite la Rigolette... 1398.
Factum pour Eustache Visie... 1499.
Factum pour Maître Pech, prêtre... 1544.
Factum pour maistre Urbain Grandier... 1285.
Factum pour Marie Benoist dite de la Bucaille... 1392.
Factum pour Marie Catherine Cadière... 1411.
Faits des causes célèbres et intéressantes... 1202.
Faitz (Let) merueilleux de Virgille... 1619.
Fantasmagoriana... 523.
Fantômes (Les) nocturnes... 529.
Fausseté (La) des miracles des deux Testaments... 267.

Filles (Les) du Diable... 167.[1]
Fin de l'épidémie de Morzine... 769.
Fléau (Le) des médisants... 1272.
Formules magiques... 1125.
Frondeur (Le) hebdomadaire... 221.

Géants, cyclopes et ogres... 188.
Génie (Le) ou le Vieillard des Pyramides... 1117.
Gloire (La) de St-Joseph victorieux des principaux démons... 1309.
Grand (Le) grimoire avec la grande clavicule... 1068.
Grand (Le) grimoire ou l'art de commander... 1073.
Grand (Le) jardin... 1111.
Grand (Le) kalendrier et compost des bergers... 983.
Grand (Le) miracle arrivé en la ville de Loudun... 1293.
Grande (La) Encyclopédie... 19.
Grande (La) et véritable science cabalistique... 1098.
Grandes (Les) merueilles et signes en la cite de Stait... 492.
Grands (Les) signes et miracles aduenus en cette année... 423.
Grimoire du Pape Honorius... 1071.
Grimoire ou la magie naturelle... 1070.
Grimorium verum... 1072.
Guérison (La) miraculeuse de sœur Jeanne des Anges... 1318.

Harangve de la marquise d'Ancre... 1277.
Hérédité de la Sorcellerie et... lettres d'Urbain Grandier... 1329.
Histoire abrégée de la possession des Ursulines de Loudun... 1307.
Histoire admirable d'un enchanteur italien brûlé à Pezzaro... 1593
Histoire admirable... d'une religieuse de Mons en Hainaut... 633.
Histoire arrivée à Beauvais touchant Denise De la Caille... 649.
Histoire critique des pratiques superstitieuses... 68, 70.
Histoire d'une apparition avec des réflexions... 445.
Histoire d'Urbain Grandier condamné comme magicien... 1326.
Histoire de l'abolition de l'ordre des Templiers... 1205.
Histoire de la Pucelle d'Orléans... 1224.
Histoire de l'hérésie... de Simon Morin... 1485.
Histoire de l'Inquisition et de son origine... 1138.
Histoire de Louis Gaufridi... 1268.
Histoire de Magdelaine Bavent religieuse... 1340.
Histoire (L') de Maugis d'Aygremont... 1671.
Histoire des Diables de Loudun... 1322.
Histoire des Diables modernes... 405.
Histoire des imaginations de M. Oufle... 1678.
Histoire des Inquisitions... 1141.
Histoire des miracles... de M. de Pâris... 681.
Histoire des oracles... 62.
Histoire des troubles des Cévennes... 675.
Histoire des vampires et spectres malfaisans... 530.
Histoire du Diable, traduite de l'anglois... 142.
Histoire du Diable de Laon... 631.
Histoire du lancier Lebel et de l'épicier Tournecuillère... 1496.
Histoire du procez entre D[elle] Cadiere... et le P. Girard... 1450.
Histoire épouvantable arrivée à Soliers en Provence... 430.
Histoire epouvantable de 2 magiciens estranglez par le Diable... 428.
Histoire horrible... de ce qui s'est passé au faubourg St Marcel... 425.
Histoire mémorable arrivée au château de Bicestre.. 461.
Histoire mémorable d'un Esprit apparu à Roger de Monclos... 462.
Histoire merveilleuse de sœur Alexis de Thesieux... 419.
Histoire mystérieuse du château de Tourlaville... 469.

Histoire nouvelle d'un jeune homme d'Aix en Provence... 427.
Histoire prodigieuse du fantosme cavalier solliciteur... 516.
Histoire prodigieuse... d'une jeune fille agitée d'un esprit fantastique... 645.
Histoire prodigieuse d'un gentilhomme auquel le Diable s'est apparu... 590.
Histoire prodigieuse et épouvantable de plus de 250 sorciers... 1543.
Histoire tragique de trois magiciens qui ont accusé... Mazarin... 1594.
Histoire tragique du marquis d'Ancre... 1281.
Histoire véritable de l'exécrable docteur Vanini... 1537.
Histoire véritable... de quatre Iacopins de Berne... 1589.
Histoire véritable des crimes commis à Boulogne... 1595.
Histoire véritable d'un colonel de l'armée de Gallas... 438.
Histoire veritable d'un homme d'Alleux le Roy a qui le Diable a tordu le cou... 436.
Histoires véritables... de deux bourgeois de Charleville... 437.

Incubo Vigil... 784.
Initiation (L'), revue philosophique... 57.
Interrogatoire de maistre Urbain Grandier... 1284.
Interrogatoire et confession de Magdelaine Bavent... 1359.
Interrogatoires (Les) et exorcismes nouvellement faits à Loudun... 1311.
Iuste (La) punition de Lycaon Florentin... 1273.

J. Brunus redivivus... 183, 184.
Jésuite (Le) Girard et sa pénitente Cadière... 1467.
Journal de la possession... de Claudine de Leaupartie... 746.
Journal de medecine théologique... 326.
Journal d'un bourgeois de Caen... 754.
Journal d'un bourgeois de Paris... 1231.
Journal historique des convulsions du temps... 714.
Jugement de NN. SS. les archevêques sur la possession d'Auxonne... 669.
Jugement du procès criminel entre le P. Girard et la Dᵉˡˡᵉ Cadière... 1444, 1445.
Justification de Dᵉˡˡᵉ Catherine Cadière... 1409.

Koran (Le)... 227.

Larmes (Les) de la marquise d'Ancre... 1283.
Légende dorée... 387.
Lettre à Mgr l'Evêque de Montpellier... 716.
Lettre à un docteur de Sorbonne sur Marie des Vallées... 650.
Lettre adressée à M. D. L. V., médecin du Roy... 1349.
Lettre au sujet des choses... qui arrivent... à M. l'abbé Bescherant... 706.
Lettre au sujet du miracle... de la ville de Troyes... 711.
Lettre d'Auxerre du 18 mars 1734... 721.
Lettre d'Auxerre du 20 avril 1734... 722.
Lettre d'un amy à l'autheur des Reflexions sur la Bucaille... 1396.
Lettre d'un chirurgien de Sᵗ-Come... 695.
Lettre d'un ecclésiastique à un de ses amis... 751.
Lettre d'un magistrat désintéressé... 1448.
Lettre de M*** à un curé de ses amis... 608, 657.
Lettre de M*** à un de ses amis touchant Anne Le Franc... 693.
Lettre de M. B*** à M***... 723.
Lettre de M. L. T. Dʳ Rég. de la Faculté... à M. L. N... 692.
Lettre de Mᵉˡˡᵉ Mossaron à Mgr. l'archevêque de Paris... 692.
Lettre de MM. L. V. et C. à M. L. N... 692.
Lettre de monseigneur l'évêque de Viviers... 1446.
Lettre de N. à ses amis, sur ce qui s'est passé à Loudun... 1294.
Lettre de remission accordée à Jean Sompère... 1158.
Lettre du P. préfet du collège des Jésuites... 1476.
Lettre du Sʳ Urbain Grandier au Roy... 1287.
Lettre écrite à M. Bourdelot... 401.

Lettre écrite à Mgr. l'Evêque de Poitiers... 1304.
Lettre pastorale de Mgr l'Evêque de Montpellier... 717.
Lettre philosophico-théologique sur l'éternité des peines... 120.
Lettres à l'auteur du traité des miracles... 272.
Lettres au sujet de l'abbé Bescherant... 706.
Lettres cabalistiques ou correspondance philosophique... 868.
Lettres chérakéesiennes... 141.
Lettres écrites d'Aix pendant le procès du P. Girard... 1464.
Lettres écrites d'Aix sur l'affaire du P. Girard... 1475.
Lettres iroquoises... 141.
Lettres juives... 404.
Lettres magiques... 279.
Lettres philosophiques, sérieuses, critiques, etc... 262.
Lettres qui découvrent l'illusion des philosophes... 256.
Livre (Le) admirable... 287.
Livre (Le) des prodiges... 522.
Livre (Le) des secrets... 1099.
Livre (Le) magique, histoire des évènements... 1112.
Livre (Le) magique tombé de la Lune... 1119.
Livre (Le) rouge... 38.

Magasin (Le) pittoresque... 915.
Magicienne (La) estrangère... 1283.
Magie (La) au dix neuvième siècle... 81.
Magie (La) et la Sorcellerie dans l'Orient... 873.
Magie (La) naturelle ou mélange divertissant... 1105.
Magnétiseurs (Les) sont-ils sorciers ?... 876.
Maisons (Les) hantées... 467.
Mandement défendant aux inquisiteurs d'excéder leur compétence... 1155.
Mandement de l'Evêque de Laon au sujet de J.-B. Ledoux... 698.
Mandement de Mgr. l'Archevêque de Paris... concernant Anne Le Franc... 694.
Mandement de Mgr. l'Evêque d'Amiens au sujet des époux Devesque... 708.
Mandement de Mgr. l'Evêque d'Arras... 741.
Manuel des Inquisiteurs... 1175.
Manuel ou Enchiridion de prières... 1062.
Manuel (Le) du magicien... 1120.
Mauvais (Le) œil et quelques autres superstitions... 994.
Médée (La) de la France dépeinte en la personne... 1283.
Mélusine nouuellement corrigée... 1669.
Mémoire contenant les faits extraordinaires... 1399.
Mémoire des faits qui se sont passés sous les yeux de l'Evêque de Toulon... 1423.
Mémoire instructif pour Dlle Catherine Cadière... appelante... 1410.
Mémoire instructif pour Dlle Catherine Cadière... querellante... 1412.
Mémoire instructif pour le P. J.-B. Girard... 1414.
Mémoire instructif pour le P. N. de S. Joseph... 1429.
Mémoire instructif pour Messire Fr. Cadière... 1413.
Mémoire justificatif de la conduite du sieur Heurtin... 753.
Mémoire justificatif de la possession de huit personnes... 745, 750.
Mémoire pour la Dame Tournay poursuivie criminellement... 728.
Mémoire sur la prétendue possession des Dlles de Léaupartie... 744.
Mémoire sur l'obsession de quelques filles de Landes... 749.
Mémoires authentiques... sur Cagliostro... 1643.
Mémoires chronologiques et dogmatiques... 1325.
Mémoires et prophéties du Petit Homme Rouge... 466.
Ménagiana ou les bons mots de Ménage... 1316.
Mercure (Le) françois ou la suite de l'histoire de la paix:.. 1550.
Merveilles (Les) du monde ou le secret de l'histoire naturelle... 491.
Merveilleuse (La) histoire de l'esprit qui naguères... 419.

Miracle de N. D. d'ung enfant qui fut donne au Dyable... 1736.
Miracle de Notre Dame de Robert le Dyable... 1734.
Miraculeux (Les) effets de la Vierge, de S. Joseph et de S. François... 1315.
Miroyr (Le) de Phébus... 973.
Monde (Le) enchanté, traité de Démonamanie... 878.
Motif des juges du Parlement de Provence... 1472, 1474.
Mystère (Le) du chevalier qui donna sa femme au Diable... 1737.

Nef (La) des Dames Vertueuses... 830.
Notice sur Jeanne d'Arc... 1232.
Notice sur la Mère Françoise de la place Royale... 1365.
Notice sur la secte des condormants... 967.
Notion de l'œuvre des convulsions... 757.
Nouveau (Le) Tarquin, comédie... 1470.
Nouveaux entretiens sur les sciences secrètes... 496.
Nouvelles reflexions importantes touchant le miracle de Moissy... 739.

Observations particulières sur le procès de Marie Bucaille... 1403.
Observations pour demoiselle Catherine Cadière... 1431.
Observations sur l'Ecrit intitulé « Brièvе réponse »... 1430.
Ombre (L') d'U. Grandier et sa rencontre avec Gaufridi... 1291.
Ombres (Les) sanglantes... 527.
Ordonnance de Charles VIII contre les sorciers... 1159.
Ordonnanre de Louis XIII contre les livres de magie... 1168.
Ordonnance générale rendue sur les plaintes des Etats d'Orléans... 1164.
Ordonnance qui établit à l'Arsenal... 1173.
Ordonnance rendue sur les plaintes des Etats de Blois... 1165.

Parallèle des sentiments du P. Girard avec ceux de Molinos... 1425.
Parallèle des sentiments du P. Girard... et observations... 1426.
Parlement (Le) de Paris ne condamne plus pour sortilège simplement... 1172.
Péché des anges. Liber sine titulo... 896.
Petite (La) diablerie ou l'Eglise des mauvais... 169.
Pièces relatives au Procès du P. Girard et de Dᵉˡˡᵉ Cadière... 1455.
Pierre Hocque et les bergers de la Brie... 1500.
Possédée (La) de Pillevoisin... 667.
Pessédées (Les) de Morzine... 767.
Possession (La) de Jeanne Fery... 634.
Possessions (Les) du Démon, comment les expliquer... 617.
Poule (La) noire ou la Poule aux œufs d'or... 1096.
Poule (La) noire (Procès)... 1524.
Pour (Le) et le contre de la possession de Landes... 750.
Pourquoi le Diable a-t-il des cornes?... 159.
Précieuses (Les) qnalités de la poule noire... 1097.
Premiers actes et contrats protestatifs de la Dᵉˡˡᵉ Cadière... 1408.
Preservatif contre les faux principes de M. de Montgeron... 687.
Prêtre nommé Séchelle brûlé sous Henri III... 1486.
Prières conjurations et secrets... 1133.
Procédure sur laquelle le P. J.-B. Girard... 1471.
Procès criminel extraordinaire du marquisat de Vouchy... 1548.
Procès de J. Balsamo... à Rome... 1645.
Procès de Jeanne d'Arc... 1230.
Procès (Le) de Jehanne la Pucelle... 1248.
Procès de la Cadière... 1458.
Procès de sorcellerie intenté à Vincent Bontou... 1552.
Procès du P. Girard... 1459.
Procès du sorcier guérisseur Roger... 1527.
Procès verbal de M. le Penitencier d'Evreux... 1356.
Procès verbal du crime detestable de trois sorcières... 1490.

Procès verbal pour délivrer une fille de Louviers... 635.
Procès verbaux de plusieurs médecins et chirurgiens... 709.
Prodige (Le) monstrueux advenu à Gentilly... 420.
Prodigieuse forme de procession à Blac en Limosin... 433.

Que la peine des magiciens était le feu... 1163.

Rapport sur un mémoire de M. Bonamy... 867.
Réalité de la Magie... ou contre-poison du Dictionnaire infernal... 76.
Récit au sujet du Sr Robert prêtre... 707.
Récit véritable contenant ce qui s'est fait à Louviers... 1352.
Récit véritable de ce qui s'est faict et passé à Louviers... 1350, 1351.
Récit véritable de ce qui s'est passé à Loudun... 1299.
Récit véritable de l'effet d'un sort magique... 1010.
Récit véritable des choses estranges arrivées à Limoges... 903.
Recueil de discours de plusieurs convulsionnaires... 726.
Recueil de diverses pièces nouvelles en prose et en vers... 1461.
Recueil de diverses pièces servant à l'histoire de Henry III... 646.
Recueil des factums de la Dᵉˡˡᵉ Cadière... 1453.
Recueil des lettres du P. Girard et de la Dᵉˡˡᵉ Cadière... 1454.
Recueil des miracles opérés au tombeau de M. de Pâris... 682.
Recueil des premières requêtes de Dᵉˡˡᵉ Cadière... 1451.
Recueil entier des procédures tenues à Berne... 1590.
Recueil gal des pièces concernant le procès entre Dᵉˡˡᵉ Cadière... 1457.
Recueil gal des pièces contenues au procès du P. Girard... 1456.
Recueil général des questions traitées ès Bureau d'adresse... 593.
Recueil officiel des prières luciférienes... 208.
Réflexions importantes sur le miracle de Moissy... 738.
Réflexions sur la récrimination en prétendu complot... 1428.
Réflexions sur la Requête de Denise... 731.
Réflexions sur le factum fait par Marie Benoist... 1393.
Réflexions sur les mémoires du P. J.-B. Girard... 1432.
Réflexions sur les prétendues contradictions... 1422.
Réfutation de la réponse faite par M. Freiter à un ecclésiastique... 174.
Réfutation des moyens de défense de M. d'Auxerre... 722.
Relation abrégée de ce qui s'est passé... au jugement d'Aix... 1443.
Relation d'un miracle sur Jacques Violette... 734.
Relation de ce qui s'est passé au Parlement d'Aix... 1442.
Relation de ce qui s'est passée au sujet d'une prétendue possédée... 655.
Relation de ce qui s'est passé en la sortie d'Iscaron... 1310.
Relation de la maladie de Mᵉˡˡᵉ Le Juge... 737.
Relation de la maladie et guérison de Mᵉˡˡᵉ Dumoulin... 730.
Relation de la maladie et guérison de Marie Elisabeth Giroust... 712.
Relation de la maladie et guérison de Marie-Louise Marie... 743.
Relation de la sortie du Démon Balam... 1303.
Relation des maladies et guerison de Marie Gault... 729.
Relation d'exorcismes faits à Landes... 747.
Relation du miracle arrivé en la personne de Marie Anne Pollet... 742.
Relation du miracle opéré sur Charlotte Regnault... 710.
Relation du miracle sur Pierre Douesnel... 724.
Relation du miracle sur un jeune savoyard... 699.
Relation faite par M. Texier... de la guérison de son fils... 713.
Relation remarquable, arrivée à Compiègne... 444.
Relation véritable de la mort du curé de Loudun... 1290.
Relation véritable des exorcismes de Loudun... 1301.
Remarques et considérations servant à la justification d'Urbaain Grandier... 1286.
Remonstrances à Henry de Valois... 900.
Rencontre (La) du marquis et de la marquise d'Ancre... 1283.

Réplique de Marie Bucaille à la réponse... 1394.
Réponse à l'écrit qui a pour titre : Mémoire... 1424.
Réponse à l'Histoire des oracles... 63, 64, 65, 66, 67.
Réponse à tous les factums faits contre P. Girard... 1438.
Réponse au second mémoire imprimé sous le nom du P. Girard... 1419.
Réponse au second mémoire instructif du P. Girard... 1417.
Réponse de l'auteur de l'examen de la possession de Landes... 752.
Réponse du P. Girard, recteur de Toulon... 1407.
Réponses aux questions d'un provincial... 906.
Représentation et sommaire des signes miraculeux... 1317.
Requête de la Vve Tournay signifiée à NN. SS. les Commissaires... 727.
Requête présentée au Parlement par Anne Le Franc... 696.
Requête présentée au Parlement par Denise Regné... 720.
Requête présentée au Parlement pour Marguerite Turpin... 733.
Requêtes incidentes de la Dlle Cadière... 1452.
Requêtes présentées au Parlement par Charlotte de la Porte... [et polémique à ce sujet]... 731, 732, 733.
Response à l'Apologie de l'Examen du Sr Yvelin... 1348.
Response à l'examen de la possession des religieuses de Louviers... 1343, 1344, 1345.
Résultat des mémoires de la Dlle Cadière... 1433.
Retour (Le) du P. Girard... 1466.
Revue d'Anthropologie catholique... 319.
Revue des Traditions populaires... 539.
Revue spiritualiste... 345.

Saint Agobard et la Magie... 1023.
Sainte (La) Bible... 222, 223, 224, 225, 226.
Sainte (La) d'Ollioules ou éclaircissements... 1468.
Sciences secrètes, bibliothèque Ouvarof... 1786.
Second mémoire pour le P. Girard... 1416.
Second mémoire pour Messire Cadière, prêtre... 1420.
Secret (Le) des secrets de Nature... 1088.
Secrets et mystères de la Sorcellerie... 44.
Science (La) du Diable; Almanach... 1135.
Sentence de M. l'official de l'évêché de Toulon... 1462.
Sœur Jeanne des Anges, autobiographie... 1339.
Sommaire des preuves et raisons pour... Elisabeth de Bétou... 1545.
Sommaire narré de l'exécution de Labouré... 1559.
Songes d'un hermite... 1682.
Sorcellerie (La) en Béarn et dans le pays basque... 1532.
Sorcelleries (Les) de Henry de Valois... 899.
Sorcière (La) de Munster... 1587.
Sorcière (La) de Verberie, nouvelle françoise... 1512.
Sorciers (Les) en Allemagne... 943.
Spectre (Le) de la galerie du Château d'Estalens... 1693.
Spectre (Le) ou l'illusion reconnue... 1551.
Spectres et Démons... 413.
Spectriana... 525.
Stanislas de Guaita et sa bibliothèque occulte... 1793.
Suceuse (La) convulsionnaire... 735.
Suite des lettres à l'auteur du Traité des miracles... 274.
Suite des procéures de Catherine Cadière... 1415.
Suite (La) du comte de Gabalis... 498.
Superstitions anciennes et modernes... 69.
Superstition (La) en Roumanie... 930.
Superstitions et prestiges des philosophes... 406.
Superstitions populaires du pays de Galles... 585.
Sur l'origine de la Sorcellerie... 916.
Sylphe (Le) amoureux... 1685.

Table (La) parlante... 341.
Tableau (Le) prétendu de la penitence... 1402.
Talisman (Un) trouvé près de St Vallier... 1052.
Tentation (La) de St Antoine... 1768.
Terrbile (La) et merueilleuse vie de Robert le Dyable... 1667.
Theophrastus redivivus... 267.
Thérèse philosophe... 1478.
Tradition (La)... 538.
Traicté des marques des possédez... 1360.
Traité de la mélancholie... 1298.
Traité de l'enchantement qu'on appelle nouement de l'esguillette... 997.
Traité des anges bons et mauvais... 277.
Traité des anges de Dieu... 171.
Traité des miracles... 271, 272, 273, 274, 275.
Traité des trois imposteurs... 276.
Traite fort notable des proprietez des iours d'une chacune lune... 1133.
Traité merveilleux d'un monstre engendré... 1005.
Traittie intitule les invectiues contre la secte de Vauderie... 896.
Tres elegante (La)... hystoire du Roy Perceforest... 1670.
Trésor du Vieillard des Pyramides... 1117.
Triomfe (Le) du S. Sacrement sur le Demon... 628, 657.
Trois questions touchant l'accident arrivé aux Religieuses de Louviers... 1358.
Troisièmes et dernières réflexions sur le miracle de Moissy... 740.
Trompette (La) françoise ou réveille-matin aux Parisiens... 1271.

Véritable gremoire... 1069.
Véritable (La) histoire du Barbe-bleue nantais... 1252.
Véritable (La) magie noire... 1107.
Véritable (Le) P. Joseph, capucin... 1324.
Véritable relation de l'effroyable mort de 3 sorciers à Bazas... 1535.
Véritable relation des justes procédures de Loudun... 1295.
Véritables (Les) Clavicules de Salomon... 1076.
Vérité (La) du miracle... sur Marguerite Hutin... 719.
Vie (La) d'un parfait ecclésiastique... 678.
Vie de Joseph Balsamo... 1646.
Vie de la vénérable Mère Françoise de la Croix... 1370.
Vie (La) de M. de Pâris... 678, 679.
Vie (La) du terrible Robert le Dyable... 1665, 1666.
Vie (La) et les sentiments de Lucilio Vanini... 1538.
Vie (La), les ditz et merveilles de Virgille... 1620.
Vieille (La) sorcière... 554.
Vingtiesme (Le) tome du Mercvre François... 1313.
Virgile au moyen-âge... 1622.
Virgile magicien... 1621.
Vision (La) publique d'un horrible Démon à Quimper Correntin... 431.
Voyage d'une femme chez les Démons... 1130.
Voyage dans le Finistère... 446.
Voyage (Le) du païs Sainct Patrix... 1668.
Voyages imaginaires... 482, 501, 1664, 1678, 1682, 1683, 1684, 1685, 1686.
Vray discours de ce qu'est aduenu en l'eglise des frères minimes... 138.

Table des Matières

I. Généralités. — Encyclopédies et Dictionnaires, 1; Dictionnaires spéciaux, 20; Traités généraux sur les sciences occultes, 33; Histoires de la Magie, 59.

II. L'Enfer et le Diable. — L'Enfer, 112; Histoire du Diable, 138; La personne du Diable, 156; Varia sur le Diable, 169; Le Palladisme, 205.

III. Etat-major du Diable : les Démons. — Des Démons et de leur nature, 222; Le Magnétisme démoniaque, 311; Le Spiritisme démoniaque, 333; *Rapports des Démons avec les humains, Obsession :* Apparitions en général, 387; Apparitions particulières, 419; Chasse fantastique, 456; Maisons hantées, 460; Esprits familiers, 481; Farfadets, Lutins, Génies, 490; Vampires, Fantômes, 515; Traditions locales sur les Démons, 538; *Rapports des Démons avec les humains, Possession* : Les Incubes et les Succubes, 586; Théorie sur les Energumènes, 603; Faits de possession, 625; La possession épidémique : Auxonne, 668; Toulouse, 670; Les Camisards, 671; St-Médard, 678; Les filles de Landes, 744; Secouristes et Aboyeuses, 756; Morzine, 762; Les démoniaques et la médecine, 771.

IV. Milice du Diable : les Sorciers. — Théories sur la Sorcellerie, 829; Histoire de la Sorcellerie, 896; *Les exploits de la Magie noire* : Le Sabbat, 960; Lycanthropie, 972; Envoûtement, Mauvais œil, 983; Nœud de l'aiguillette, 996; Charmes, Sortilèges, Enchantements, 1003; Talismans et Amulettes, 1037; Les formulaires du Sorcier, enchiridions, grimoires, clavicules, secrets et recettes magiques, 1062; Almanachs magiques, 1133.

V. La chasse aux Sorciers. — Jurisprudence contre les sorciers, l'Inquisition, 1138; Lois et arrêts contre les sorciers, 1153; De la procédure en matière de sorcellerie, 1175; *Grands procès de sorcellerie :* Généralités, 1201; Les Templiers, 1203; Jeanne d'Arc, 1224; Gilles de Rays, 1251; Louis Gauffridy, 1260; Léonora Galigaï, 1271; Urbain Grandier, 1284; Madeleine Bavent, 1340; La Voisin et consorts, 1380; La Bucaille, 1392; La Cadière, 1407; *Petits procès*, par provinces, 1482; Biographies de quelques magiciens et démonologues célèbres : Simon le Magicien, 1601; Apollonius de Tyane, 1604; Virgile, 1619; Merlin, 1623; Faust, 1633; Cagliostro, 1643; Bodin, 1652; De Lancre, 1659.

VI. Œuvres d'imagination. — Romans, facéties, nouvelles, 1663; Théâtre, 1734; Poésie, 1759.

VII. Bibliographie. — Travaux partiels sur la démonologie, 1780.

Imp. PAIRAULT et Cie, 3, passage Nollet, Paris. — 5322

G
H
L
I
M

A
B
C
D
E
F
K

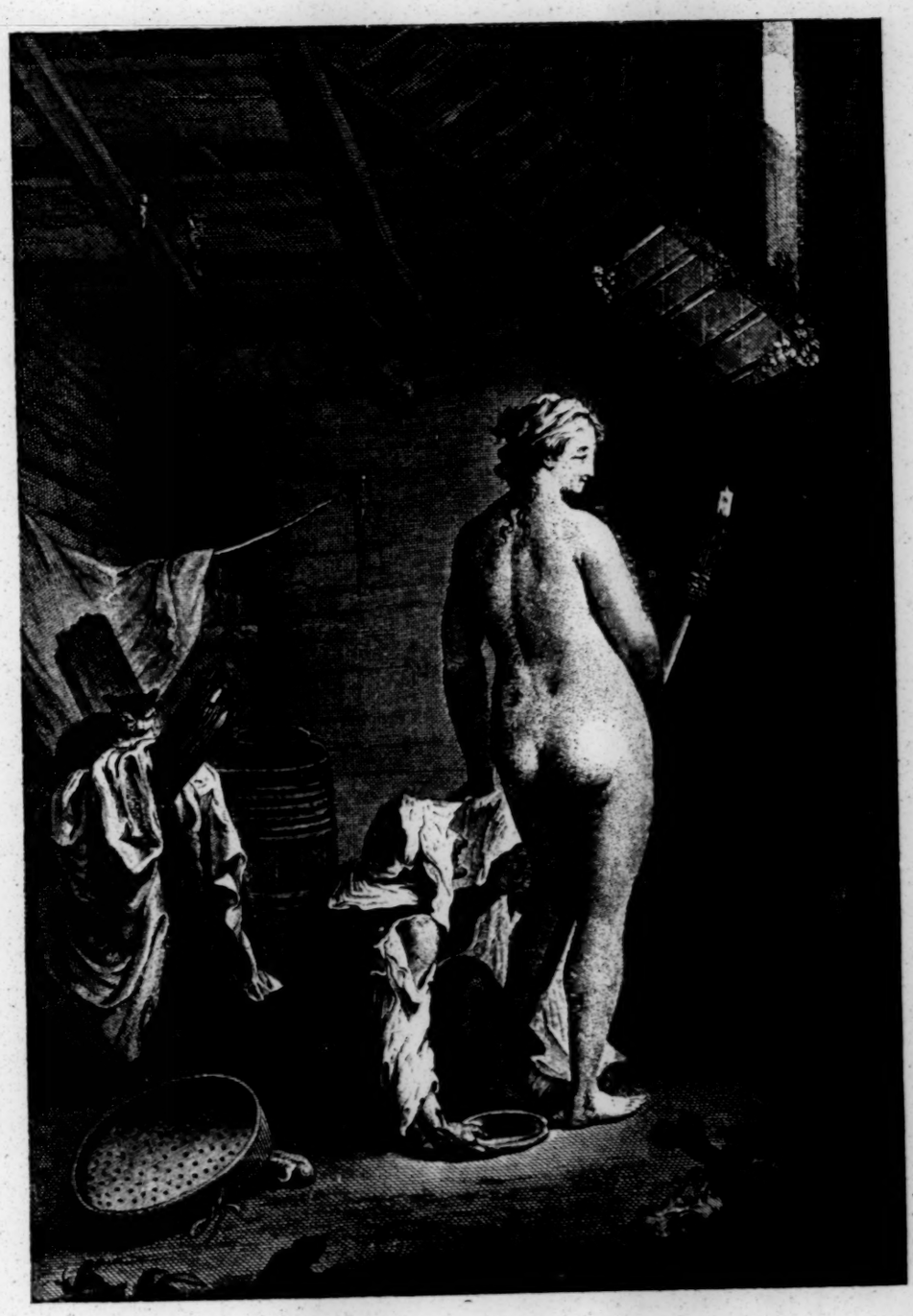

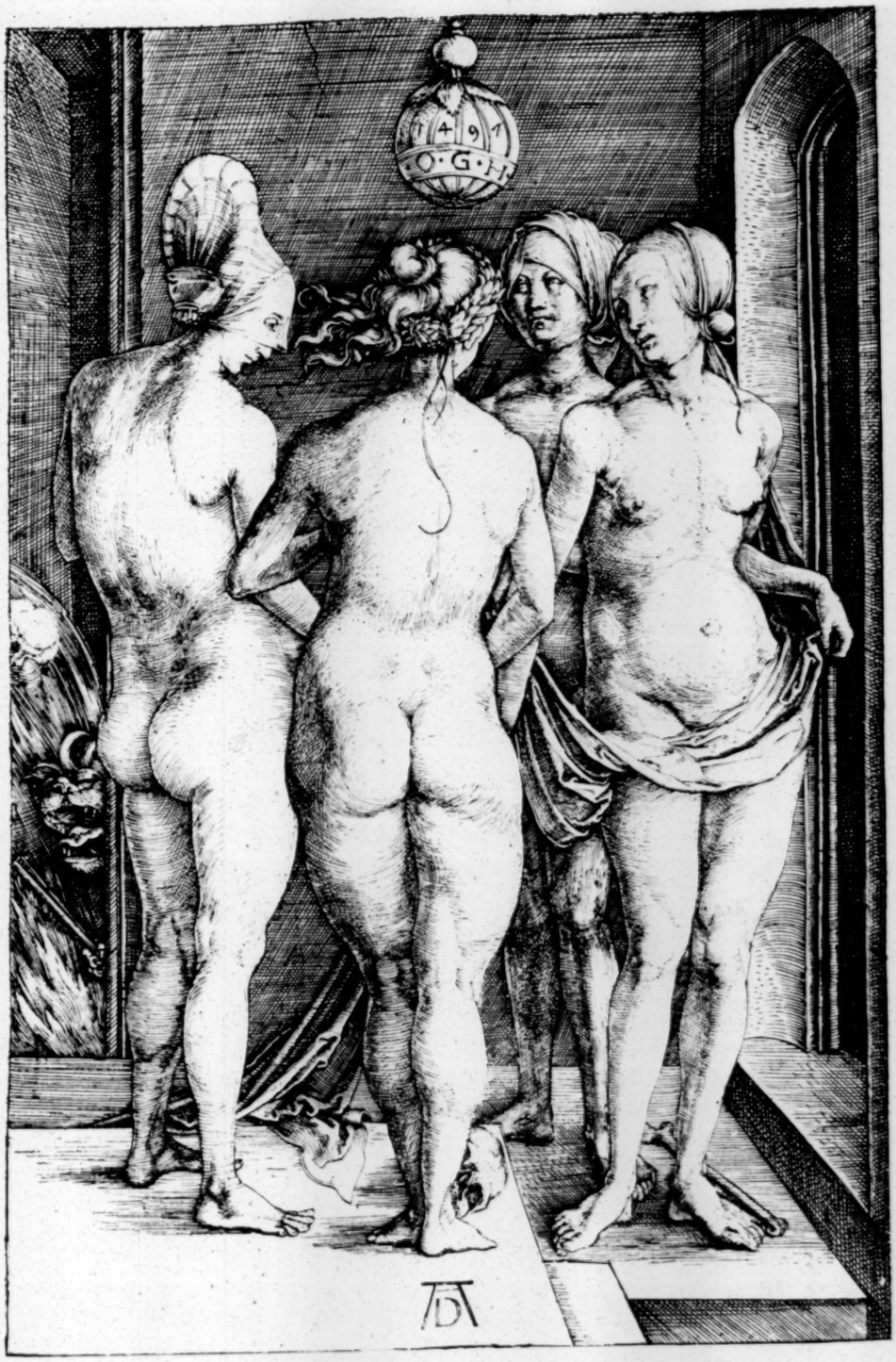
1497
O·G·H

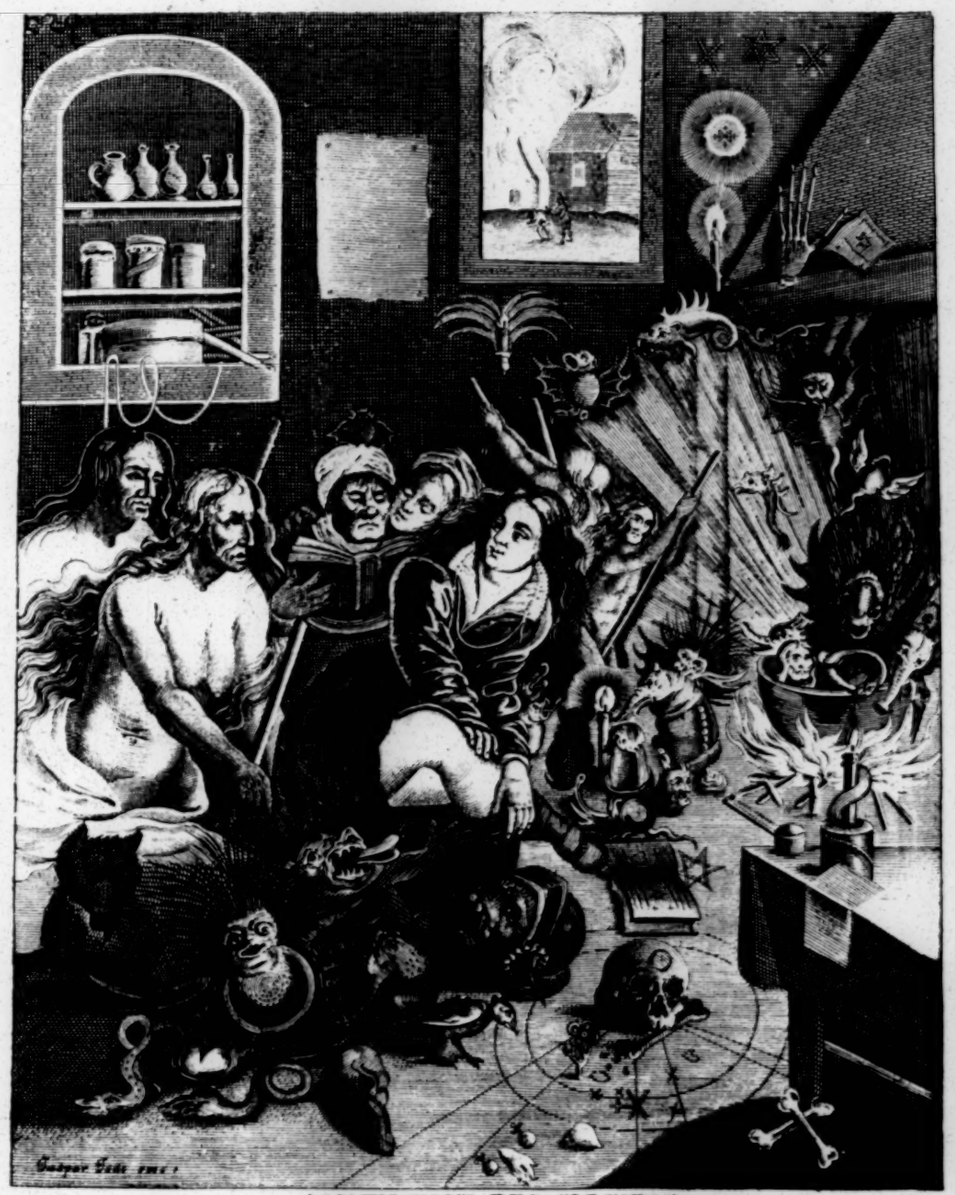

ABOMINATION DES SORCIERS

Est il rien qui soit plus damnable,
Ny plus digne du feu d'enfer,
Que cette engeance abominable
Des ministres de Lucifer?

Ils tirent de leurs noirs mysteres
L'horreur, la hayne le debat,
Et font de sanglans caracteres
Dans leur execrable Sabat.

C'est la que ces maudites ames
Se vont preparer leur tourment;
Et quelles attisent les flammes,
Qui bruslent eternellement.

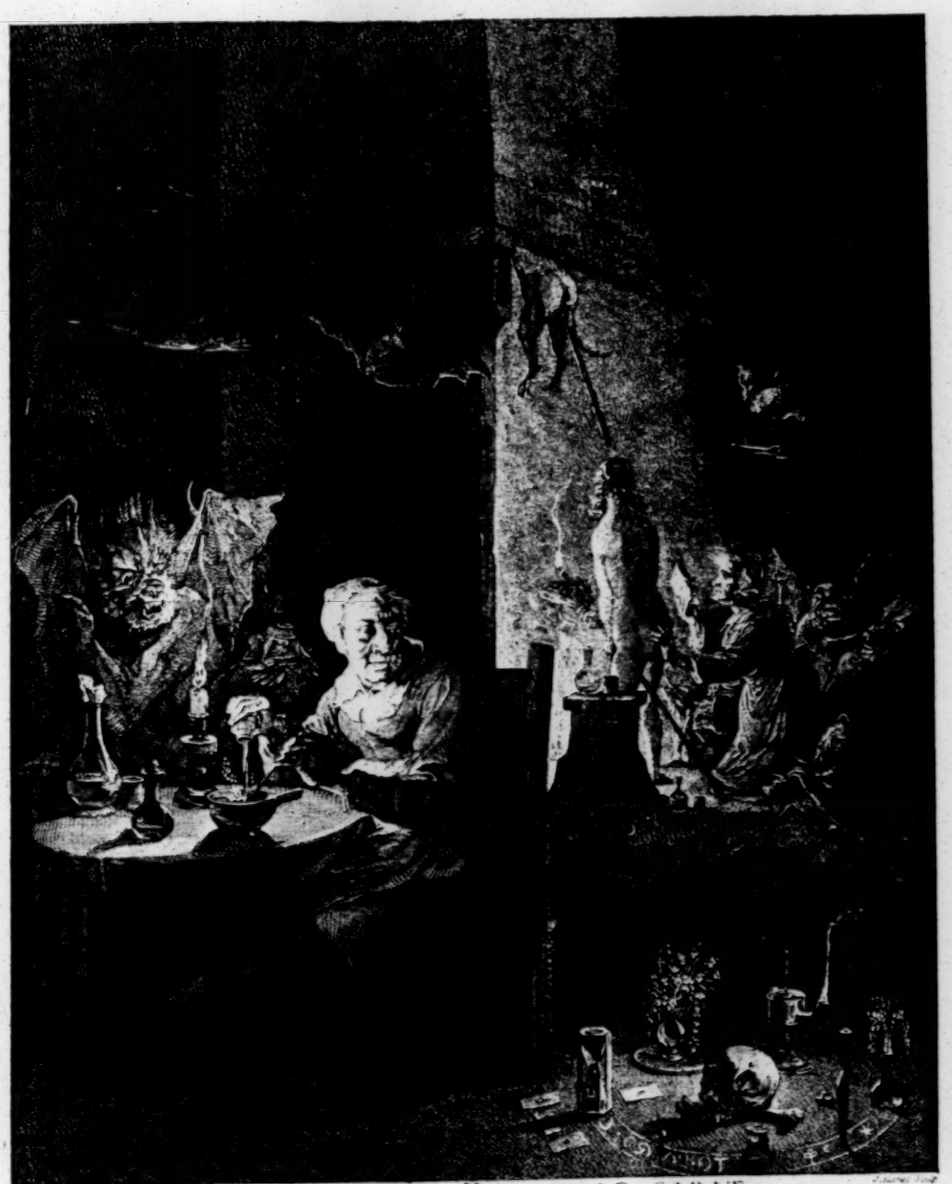

DEPART POUR LE SABAT

Gravé d'après le Tableau Original de D. Teniers du Cabinet de Monsieur le Comte de Vence.

DIVVS IACOBVS DIABOLICIS PRAESTIGIIS ANTE MAGVM SISTITVR